

35. AUKTION

AUCTION GALLERIES Hamburg

vormals SCHWANKE GmbH



FREITAG, 07. MÄRZ 2025

EINZELLOSE DEUTSCHLAND, EUROPA, ÜBERSEE

SONNABEND, 08. MÄRZ 2025

SAMMLUNGEN UND POSTEN

35. AUKTION

AUCTION
GALLERIES Hamburg

vormals SCHWANKE GmbH

FREITAG, 07. MÄRZ 2025
EINZELLOSE DEUTSCHLAND, EUROPA, ÜBERSEE

SONNABEND, 08. MÄRZ 2025
SAMMLUNGEN UND POSTEN

Unsere Besichtigungszeiten

Montag - Freitag	24. - 28. Februar 2025	9.00 - 17.00 Uhr
Montag - Freitag	03. - 07. März 2025	9.00 - 17.00 Uhr
Samstag	08. März 2025	ab 8.00 Uhr

Besichtigungen sind nur mit Terminvereinbarung möglich!

Wir freuen uns einen Besichtigungstermin für Sie reservieren zu können. Wenn Sie uns vorab ein ausgefülltes Besichtigungsformular zusenden, können wir die Lose bereits für Sie vorbereiten.

Besichtigungstermine außerhalb unserer Öffnungszeiten sind nach vorheriger Absprache möglich.

Versand ausschließlich als Paket (DHL/FEDEX) - Nachdem die Deutsche Post AG auf der Grundlage von Entscheidungen des Weltpostvereins zum 1. Januar 2019 den Versand von Waren per EINSCHREIBEN untersagt hatte, ändern sich nun die Bedingungen (Wegfall der Zustellung gegen Unterschrift) für die WARENPOST INTERNATIONAL derart, dass wir uns entschieden haben, die ersteigerten Lose AUSNAHMSLOS per DHL oder FEDEX Paket zu versenden.

Unsere nächste Auktion für 2025, bitte vormerken:

- 27. - 28. Juni 2025** | 36. Auktion
- 12. - 13. September 2025** | 37. Auktion
- 28. - 29. November 2025** | 38. Auktion



VERSTEIGERUNGSFOLGE

35. AUKTION

Einzellose – Freitag 07. März 2025, ab 10 Uhr

Pro Stunde gelangen ca. 600 Lose zum Ausruf

ÜBERSEE	7 - 72
EUROPA	73 - 208
THEMATIK INKL. AUTOGRAPHEN, AK, FLUG- & SCHIFFSPOST	209 - 230
ALTDEUTSCHLAND	231 - 258
DEUTSCHES REICH INKL. KOLONIEN	259 - 298
BESETZUNG 1. & 2. WK INKL. ABSTIMMUNGSGEBIETE	298 - 316
DEUTSCHLAND NACH 1945 MIT ALLEN TEILEN	317 - 349
MÜNZEN, BANKNOTEN UND VARIA	350 - 362

Sammlungen – 08. März 2025, ab 10 Uhr

Gelbe Seiten, pro Stunde gelangen ca. 300 Lose zum Ausruf

NACHLÄSSE KARTONS, BRIEFPOSTEN, LIQUIDATIONSPOSTEN	369 - 383
DEUTSCHLAND GESAMT UND NACH GEBIETEN	383 - 415
EUROPA GESAMT, NACH GEBIETEN, SOWIE LÄNDERWEISE	415 - 438
ÜBERSEE GESAMT, NACH KONTINENTEN, LÄNDERWEISE	438 - 448
MOTIVGEBIETE, ANSICHTSKARTEN, THEMATIK	448 - 460

PAUSEN werden individuell eingeplant. Die Auktion findet in unseren Räumen in Hamburg (City), Kleine Reichenstr. 1, statt. Ein ausführliches **Verzeichnis** mit **Gebieten** und **Losnummern** finden Sie am Ende des Katalogs.

Weitere allgemeine **Informationen zur Auktion**, zu den **Auktionsbedingungen**, **Steigerungsstufen** und den **Auktionsauftrag** finden Sie ebenfalls am Ende des Katalogs.

REICHENHOF



Liebe Freunde der Auction Galleries Hamburg,

auf dem Deckblatt dieses Katalogs sehen Sie einen Brief aus Madeira bzw. Funchal, der im Winter 1898 nach Peking geschickt wurde. Da China zu dieser Zeit noch kein UPU-Mitglied war, mußte für die Winterbeförderung eine Sondergebühr bezahlt werden, und der Brief erhielt einen „TO PAY“-Stempel – ohnehin keine alltägliche Ware, aber zwischen Funchal und Peking bislang nicht bekannt und vermutlich Unikat. Damit setzt Los 10 (Ausruf = 1.500 €) eines der Themen unserer 35. Auktion – **seltene Stücke**.

Vor allem bei den Italienischen Kolonien und Auslandspostämtern sind hier einige mit Auflagen zwischen 9 und 100 Stück zu erwerben, ebenso wie bei einigen französischen Kolonialausgaben. Von den italienischen Stempelmarken, die in Mogadishu von den dort einmarschierten südafrikanischen Truppen überdruckt wurden, sind teilweise nur wenige Stücke erhalten geblieben (Los 235). Sehr attraktiv macht sich die Viererblockversion aller vier Aufdrucksätze der italienischen Manzoni-Ausgabe von 1924 (Eritrea etc.), bei uns als Los 225 für 2.500 € zu haben. Auch aus Lateinamerika finden Sie seltene Stücke und Einheiten klassischer Ausgaben im Katalog.

Geographisch näher rückt dieses Vorwort dann mit Dänemark inklusive Färöer und Grönland, für das insgesamt 75 Einzellose in unserer Auktion versteigert werden. Darunter sind postfrische Ausgaben ab Mi.-Nr. 1, wie die ungezähnte 16 Sk.-Marke von 1864, mit 50 Stück Auflage passend zum Thema (Los 506, 1.500 €) oder BEIDE Zählungen der Tovarfedé / Eirund-2 Sk. (Mi.-Nr. 16 A und B) auf einer Briefvorderseite von 1871, laut Attest wahrscheinlich ein Unikat (Los 507, 2.000 € Ausruf).

Jenseits der Unikate bietet der März im Hamburger Reichenhof außerdem einen schönen Island- und Italienteil sowie Schweden mit der postfrischen Lokalpostmarke Mi.-Nr. 6 und der Värnamo-Ausgabe. Der Sammlungsteil enthält gehaltvolle Lose, z.B. beim Deutschen Reich, Dänemark, Griechenland, Rußland / UdSSR und der Schweiz. Thematisch ist viel Rotes Kreuz dabei, oft auch bei den jeweiligen Ländern im Katalog untergebracht. Sogar den Sammlern von Fiskalmarken bieten sich schöne Gelegenheiten wie ein Händlerbestand für 1.200 € (Los 4100).

Besonders erfreut uns aber, daß wir in einem gesonderten Teil unter dem Titel „**Benefiz für Bücher**“ 46 Lose versteigern können. Sie wurden aus dem Mitglieder- und Freundeskreis der Philatelistischen Bibliothek Hamburg e.V. gespendet, um mit dem Erlös ihrer Versteigerung diese notwendige Institution, deren Zukunft gefährdet ist, zu unterstützen. Sie werden sehen – es ist nicht nur für einen guten Zweck, hier mitzubieten, sondern für den klugen Sammler auch von Gewinn. Wir möchten das übrigens als Motto der **gesamten** Auktion Nummer 35 am **7. und 8. März** voranstellen und freuen uns daher über Ihr Interesse und auf Ihren Besuch

Ihr Auction Galleries Team

DIE GESCHICHTE HINTER DEM LOS



1873: Das „Neue Orléans“

Zu den interessantesten Städten der USA gehört zweifellos New Orleans, das mit dem French Quarter/ Vieux Carré die schönste Altstadt unter den US-Metropolen besitzen dürfte. Die Franzosen besiedelten das Mississippi- Gebiet bereits unter Ludwig XIV. um 1700 und nannten die Kolonie zu seinen Ehren Louisiana. 1718 wurde die Stadt La Nouvelle Orléans, „das neue Orléans“, und damit das heutige New Orleans gegründet. Doch gingen im Siebenjährigen Krieg Frankreichs Besitzungen wieder verloren, teils an England, teils an Spanien. Napoleon konnte 1800 noch einmal die Abtretung Louisianas von Spanien an Frankreich erzwingen, doch hätte er das Gebiet wegen des fast permanenten Kriegszustands mit England militärisch nicht verteidigen können, zumal es sich die USA sonst vielleicht mit Gewalt angeeignet hätten. So nahm er 1803 das Kaufangebot der USA in Höhe von 15 Mio. Dollar an (Louisiana Purchase). Trotzdem behielt das „neue Orléans“ sein französisch/ kreolisches Flair und präsentiert sich mit schmiedeeisernen Balkons und Galerien noch heute als ein kleines Stück Frankreich, vor allem mit der St. Louis Cathedral, dem Cabildo und dem Presbytere rund um den Jackson Square. Zahlreiche Straßennamen zeigen französische Wurzeln, wie z. B. Orleans, Toulouse, St. Louis, Bienville, Chartres, Bourbon oder Dauphine. - In diesem Milieu und in der Zeit nach dem Bürgerkrieg, also um 1870, spielen auch die Ende der 50er Jahre in den USA gedrehten und 1967/69 in Deutschland ausgestrahlten Folgen der Fernsehserie „Yancy Derringer“, dem - an Rhett Butler/Clark Gable in „Vom Winde verweht“

erinnernden- immer fein gekleideten Gentleman, Spieler und ehemaligen Südstaatenoffizier, der stets von seinem stummen Freund und Beschützer, dem Pawnee- Indianer Pahoo, auch unter Einsatz von dessen unter einem Poncho verborgenen Schrotflinte und Wurfmesser im Kampf gegen manche Schurken, begleitet wird. In diese fiktive Zeit fällt real der abgebildete 1873 nach New Orleans geschriebene Brief aus Frankreich.

Die Faltbriefhülle (die eingelegten Textblätter sind nicht mehr vorhanden) stammt aus der intensiven Korrespondenz der Weinkellerei Nartigue & Bigourdan in Bordeaux mit der Firma A. Carrière & Cie. in New Orleans und ist mit fünf Marken der republikanischen Cérés- Ausgabe, der 80 Centimes rosakarmin und vier Marken der 40 Centimes orange, also 2,40 Franc Porto frankiert. Alle Marken sind mit dem Nummernstempel „532“ Gros Chiffres für Bordeaux abgestempelt. Der Zweikreisortsstempel von Bordeaux vom 2.10.1873 ist nebenstehend abgeschlagen, halb überstempelt durch einen Londoner Transitstempel vom Folgetag. Von Liverpool ging es dann per Dampfer via Queenstown/ Cobh in Südirland und New York weiter. Der rote rückseitige Transitstempel New Yorks datiert vom 17.10., und drei Tage später war der Brief vermutlich per Bahn gemäß handschriftlichem Erledigungsvermerk im „neuen Orléans“. Die mit dem Brief wohl angekündigte Weinlieferung war aber sicherlich nicht für Yancy Derringers Lieblingsspielsalon von „Madame Francine“ bestimmt.

ASIEN

Gebiet	Losnr.	Gebiet	Losnr.
Aden	1	Korea-Süd	69
Armenien	2	Kuwait	70 - 71
Bahrain	3	Libanon	72 - 75
Birma / Burma / Myanmar	4	Macau	76 - 81
China	5 - 43	Malaiische Staaten	82 - 86
Französisch-Indien	44	Palästina	87
Französisch-Indochina	45 - 47	Philippinen	88 - 89
Hongkong	48	Saudi-Arabien	90 - 93
Indien	49 - 54	Syrien	94 - 97
Iran	55 - 60	Tannu-Tuwa	98 - 99
Japan	56	Thailand	100 - 101
Japanische Besetzung WK II	61 - 68	Vereinigte Arabische Emirate	102

Aden - Birma / Burma / Myanmar

Losnr.

Katalognr. Erhalt. Ausruf



Los 1

Aden

- P 1 • 1930/1931, two registered covers from Aden-Camp to London, one franked KGV. 1a. strip of five, the other by 2a. and 3a., all tied by Aden double-circle datestamp and both with Aden transit backstamp. In addition an official envelope used from Aden to France in 1949. (T) India SG 302(5), 205, 208 80,-

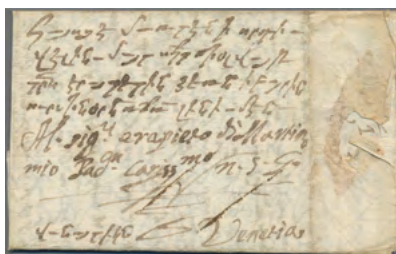

Los 2

Armenien - Vorphilatelie

- P 2 1687, EL written in Armenian language addressed to Venice, full contents. Correspondences from this time are very scarce!
 1687, Brief in armenischer Sprache nach Venedig, kpl. Inhalt. Briefe aus dieser Zeit sind sehr selten! 200,-

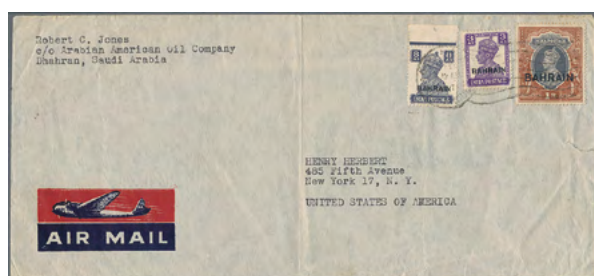

Los 3



Los 4

Bahrain

- P 3 • 1947, air mail envelope written from Dhahran, Saudi Arabia addressed to New York, franked Bahrain 1940 1r. and 1942-45 3a. and 8a., all tied by 'BAHRAIN PERSIAN GULF/... FEB 47' machine datestamp. A scarce cover originating in Saudi Arabia. (T) SG 32, 45, 49 60,-

Birma / Burma / Myanmar

- P 4 • 1941, air mail envelope from Rangoon to the U.S.A. with five-colour franking incl. 1938 2r., 1r. and others tied "RANGOON G.P.O./22 NOV 41", with "PASSED CENSOR/52" triangle h/s. This cover was sent on the last Trans-Pacific flight by clipper "China" which departed Singapore on Nov. 22 arriving San Francisco Dec. 6. (T) ex SG 19/31 60,-

China

Losnr.

Katalognr. Erhalt. Ausruf



Los 5



Los 6



Los 7

China

P 5 1928-47, six covers to GB, Germany, United States, Australia, commercial usage, franked a.o. 1945 commemorative issue "Victory of the Allies over Japan", plus one cover from Taiwan 1958 to Italy

1928-47, sechs Bedarfsbelege nach D, GB, USA, Australien, u.a. frankiert aus Gedenkausgabe 1945 "Sieg der Alliierten über Japan"; dazu ein Brief Taiwan 1958 nach Italien mit Mi.Nr. 299-300, 302.

ex 656-59 u.a. 100,-

China - Shanghai

P 6 1865, "Large Dragon" 16 Candareens, without gum as issued, very fine quality, scarce.

1865, "Großer Drache" 16 Candareens ziegelrot, voll- bis breitrandig geschnitten, mit minimalem Bug durch die rechte untere Ecke und ansonsten in tadelloser ungebrauchter Erhaltung ohne Gummi (wie verausgabt). Michel 320,- Euro

14 (*) 100,-

P 7 1865, "Large Dragon", 1 Candareen, without gum as issued, signed Alberto Diena, very fine quality, scarce.

1865, "Großer Drache" 1 Candareen blau, vollrandig geschnitten, in tadelloser ungebrauchter Erhaltung ohne Gummi (wie verausgabt) und signiert Alberto Diena. Michel 350,- Euro

20 (*) 100,-



Los 8



Los 9

China - Stempel

P 8 • 1921, "B.P.O. TO C.P.O. SHANGHAI", instructional post mark on reverse of envelope incoming from Trondheim, Norway.

100,-

China

Losnr.

Katalognr. Erhalt. Ausruf

China - Incoming Mail

- P 9 1896, incoming postal card, British Honduras 3 c. carmine, commercially used with comprehensive message written in German from "BELIZE JA 15 96" and addressed to Pastor Gottschalk at Berlin-Foundling House in Hongkong, transit marks London 3.2. and Singapore 3.3. alongside, vertical fold but interesting and unusual. The Berlin Foundling Society established a charitable mission in Hong Kong in 1850 to take care of Chinese infants which were given away by their parents.

H&G PCS GA 80,-



Los 10



Los 11

- P 10 1898, Oct 24, incoming registered letter from Funchal via London, New York, San Francisco and Shanghai to Peking showing the registration label of Funchal and the registration exchange label of San Francisco. Franked Funchal 180 Reis, addressed to the Director of Posts at Peking. The letter arrived in December of 1898. As this was during the winter a special fee in Peking was due (so-called "Winter Overland Courier Service"). Recipients were allowed to obtain at the post office a "Private Box" against a fee so that they did not have pay for every single letter but could pay monthly in one sum. This system was applied here and consequently the letter got the boxed "To Pay" cancellation. (Corresponding philatelic literature accompanies the lot). There are no further letters from Funchal to China known showing this procedure. A new discovery of Auction Galleries Hamburg!**

1898, 24. Oktober, Einschreibbrief aus Funchal, über London, New York, San Francisco und Shanghai nach Peking. Mit R.-Zettel von Funchal und R.-Exchange-Zettel von San Francisco. Empfänger war der Direktor der Post in Peking, Ankunft des Briefes im Dezember 1898. Da der Brief im Winter in Peking ankam, unterlag er einer Sondergebühr (Winter Overland Courier Service) - China war zu der Zeit kein UPU-Mitglied. Die Empfänger konnten gegen eine Gebühr eine "Private Box" erhalten und mussten nicht jede Sendung einzeln bezahlen, sondern rechneten monatlich ab. Bei diesem Brief ist dies der Fall und der Brief trägt dementsprechend den Rahmenstempel "To Pay". (Entsprechende Literatur liegt bei). Von Funchal ist kein weiterer Brief aus dieser Zeit nach China bekannt. Eine Neuentdeckung der Auction Galleries!

Funchal 34 ☒ 1.500,-

- P 11 • 1918, Norwegian 5 øre green postal stationary card with 5 øre green additional franking, posted in VINSTRA, m/s endorsed via America addressed for Shanghai. Bilingual Shanghai arrival on front as well as US and Chinese censor marks. Vertical fold through the card.

GA 100,-

China - Taiwan (Formosa)

- W 12 1950, definitives, the two top values, without gum as issued, very fine.

1950, Freimarken mit neuem Wertaufdruck 30 C. auf 3.000.000,- Dollar braunoliv vom Bogenoberrand und 50 C. auf 5.000.000,- Dollar ultramarin, jeweils in tadelloser ungebrauchter Erhaltung ohne Gummi (wie verausgabt). Michel 360,- Euro

110/111 (*) 80,-

China

Losnr. Katalognr. Erhalt. Ausruf

China - Volksrepublik

- W13 1955, "Gelehrte des alten China" 4 Blöcke komplett in tadelloser ungebrauchter Erhaltung ohne Gummi (wie verausgabt). Michel 300,- Euro Block 14 (*) 70,-



ex Los 14

ex Los 15

- P14 1960, "Goldfische" 12 Werte komplett mit leicht tropischer, postfrischer Gummierung. Die Mi.Nr. 535 sowie 536 haben jeweils einen fehlenden Zahn und die 544 hat oben 2 kürzere Zähne. Michel 1.200,- Euro 534/545 ** 240,-
- P15 1963, "Schmetterlinge" 20 Werte komplett in tadelloser ungebrauchter Erhaltung ohne Gummi (wie verausgabt). Die Marken haben die übliche, etwas unruhige Zähnung mit teilweise einem etwas kürzeren Zahn bei einigen Werten. Michel 680,- Euro 689/698, 726/735 (*) 170,-



ex Los 16

- P16 1963, "Landschaften von Huangshan" 16 Werte komplett, wobei 8 Werte (Mi.Nr. 745/747, 752, 754/755, 757 und 759) in tadelloser postfrischer Erhaltung sind und 8 Werte (Mi.Nr. 744, 748/751, 753, 756 und 758) wegen meist kleiner Haftspuren ungebraucht sind. 12 Werte sind mit Bogenrändern. Michel ca. 1.280,- Euro 744/759 **/* 250,-
- W17 1964, "Pfingstrosen" 15 Werte komplett in postfrischer Erhaltung. Bei den Mi.Nr. 799, 800 und 804 ist jeweils ein Zahn unten etwas kürzer. Bei den Mi.Nr. 803, 808 und 809 ist je ein minimaler Fingerabdruck auf den Gummiseiten. Bei der Mi.Nr. 805 ist links unten ein Zahn etwas kürzer. Michel 870,- Euro 795/809 ** 180,-

China

Losnr.

Katalognr. Erhalt. Ausruf



ex Los 18

- | | | | | |
|------|--|-----------|-----|-------|
| P 18 | 1965, "2. nationale Sportspiele" 11 Werte komplett in tadelloser postfrischer Erhaltung. Michel 790,- Euro | 903/913 | ** | 200,- |
| W 19 | 1971, "50 Jahre KP Chinas" 9 Werte komplett in tadelloser ungebrauchter Erhaltung ohne Gummi (wie verausgabt). Der Dreierstreifen der 8 F.-Werte ist ungefaltet. Michel 450,- Euro | 1074/1082 | (*) | 110,- |



Los 21



Los 22



Los 23

- | | | | | |
|------|--|-----------|----|-------|
| W 20 | 1974, "Maschinenbau" 4 Werte komplett in tadelloser postfrischer Erhaltung. Die Mi.Nr. 1224 hat rechts oben einen leicht kürzeren Zahn. Michel 400,- Euro | 1221/1224 | ** | 100,- |
| P 21 | 1978, "Nationale Konferenz der Wissenschaften"-Block in tadelloser postfrischer Erhaltung. Michel 900,- Euro | Bl. 11 | ** | 220,- |
| P 22 | 1978, Nationale Konferenz der Wissenschaften, Blockausgabe mit aufgedruckter Zähnung, schwache Büge im Oberrand, sonst tadellos postfrisch. | Block 11 | ** | 160,- |
| P 23 | 1978, "Nationale Konferenz der Wissenschaften"-Block in guter postfrischer Erhaltung und mit je einem sehr schwachem diagonalem Bug durch die beiden linken Ecken. Michel 900,- Euro | Bl. 11 | ** | 140,- |



Los 24



Los 25

- | | | | | |
|------|---|----------|----|-------|
| P 24 | 1978, Pferde, Gemälde von Xu Beihong, Blockausgabe zu 5 Yuan, im Unterrand minimale (Gummi-)Bugspur, sonst tadellos postfrisch und einwandfrei, Mi.-Wert 800 €. | Block 12 | ** | 160,- |
|------|---|----------|----|-------|

China

Losnr.	Katalognr.	Erhalt.	Ausruf
P 25	1978, "Pferde"-Block in tadelloser postfrischer Erhaltung. Michel 800,- Euro	Bl. 12	** 200,-



Los 26



Los 27

P 26	1978, "Pferdegemälde"- Block in tadelloser postfrischer Erhaltung. Daß die linke obere Ecke minimal gestoßen ist, sei hier erwähnt. Michel 800,- Euro	Bl. 12	** 150,-
------	---	--------	----------

P 27	1978, "Fliegende Feen"-Block in tadelloser postfrischer Erhaltung. Ein paar winzige schwarze Farbpunkte rückseitig sind herstellungsbedingt und hier nur der Form halber erwähnt. Michel 400,- Euro	Bl. 13	** 100,-
------	---	--------	----------



Los 28



Los 29

P 28	1978, "Brücke über den Hsiangkiang"-Block in tadelloser postfrischer Erhaltung. Michel 500,- Euro	Bl. 14	** 100,-
------	---	--------	----------

P 29	1978, "Brücke über den Hsiangkiang"-Block in tadelloser postfrischer Erhaltung. Michel 500,- Euro	Bl. 14	** 120,-
------	---	--------	----------

W 30	1979, "Chinesische Mauer"-Block in tadelloser postfrischer Erhaltung. Michel 240,- Euro	Bl. 15	** 60,-
------	---	--------	---------



Los 31



Los 32

P 31	1979, "Briefmarkenmesse Riccione"-Block in tadelloser postfrischer Erhaltung. Michel 850,- Euro	Bl. 16	** 210,-
------	---	--------	----------

P 32	1979, Wissenschaftliches Studium der Jugend, Blockausgabe zu 2 Yuan, tadellos postfrisch und einwandfrei, Mi.-Wert 2.100 €.	Block 19	** 500,-
------	---	----------	----------

China

Losnr.

Katalognr. Erhalt.

Ausruf



Los 33



Los 34

P 33	1979, "Jahr des Kindes"-Block in tadelloser postfrischer Erhaltung. Michel 2.100,- Euro	Bl. 19	**	520,-
P 34	1979, "Jahr des Kindes"-Block in tadelloser postfrischer Erhaltung. Michel 2.100,- Euro	Bl. 19	**	400,-
W 35	1979, "Kamelien"-Block in tadelloser postfrischer Erhaltung. Michel 320,- Euro	Bl. 20	**	80,-



Los 36



Los 37



Los 38



Los 39

P 36	1979, "Briefmarkenausstellung Hongkong"-Block in tadelloser postfrischer Erhaltung. Michel 600,- Euro	Bl. 21	**	150,-
P 37	1980, "Jahr des Affen" 8 F. in tadelloser postfrischer Erhaltung. Ein paar herstellungsbedingte dunkle Farbabklatsche auf der Gummiseite sind hier nur der Form halber erwähnt. Michel 2.200,- Euro	1594	**	550,-
P 38	1980, "Jahr des Affen" 8 F., entwertet mit schwarzem Ersttagsstempel "1980.2.15" und auf Sonderbriefstück. Michel 800,- Euro	1594	△	160,-
P 39	1980, "Lotosblume"-Block in tadelloser postfrischer Erhaltung. Ein kleiner schwarzer Farbpunkt auf der Rückseite ist herstellungsbedingt und sei hier nur der Form halber erwähnt. Michel 400,- Euro	Bl. 23	**	100,-
W 40	1980, "Lotosblumen"-Block in tadelloser postfrischer Erhaltung und mit rückseitiger Bleistiftschrift der Michelnummer sowie der Blocknummer. Michel 400,- Euro	Bl. 23	**	60,-
W 41	1981, "Jahr des Hahnes"-Markenheftchen mit 12 Werten der 8 F. (Mi.Nr.1658 C) in tadelloser postfrischer Erhaltung. Michel 200,- Euro	MH.-Nr. SB 3	**	50,-
W 42	1981, "Der Traum des Roten Hauses"-Block in tadelloser postfrischer Erhaltung. Michel 240,- Euro	Bl. 24	**	60,-
W 43	1983, "Dichter und Philosophen des alten China" 4 Werte im tadellos postfrischem Bogensatz. Die Marken sind je im kompletten Bogen zu 16 Werten. Michel 320,- Euro (M)	1892/1895 Bogensatz	**	80,-

Französisch-Indien - Indien

Losnr.

Katalognr. Erhalt. Ausruf



Los 44



ex Los 45



Los 46



ex Los 47



Los 48

Französisch-Indien

- P 44 1941, 5 R. rot/schwarz im Sechserblock vom linken Bogenrand, dabei die drei linken Marken mit KOPFSTEHENDEM Aufdruck "France libre", auf Recobrief von PONDICHERRY 11.8.41, gepr. Roumet. Dekorativ und selten! (M)

1941, 5 R. rouge et noir en bloc de 6, surchargé "France libre" dont 3 timbres avec surcharge renversé sur enveloppe recommandée du PONDICHERRY, exp. Roumet (M)

150,150K ☒ 200,-

Französisch-Indochina - P.O. Südchina - Canton (Guangzhou)

- P 45 1901, Canton, the complete set, hinged, good quality.

1901, Allegorie 16 Werte komplett mit rotem Aufdruck "CANTON" in guter ungebrauchter Erhaltung, teils mit Altsignaturen. Die 25 und 30 C. haben mehrere kürzere Zähne, die 40 C. hat rechts unten einen kurzen Zahn und die 5 Fr. hat teils Tropengummi. Michel 1.100,- Euro

176 I * 150,-

Französisch-Indochina - P.O. Südchina - Hoi-Hao (Haikou)

- P 46 1901, Hai-Hao, 5 Francs, hinged, signed Tier, fine quality.

1901, Allegorie 5 Fr. violett/blau auf lila mit rotem Aufdruck "HOI HAO" in französisch und chinesisches, in sehr guter ungebrauchter Erhaltung, signiert Tier. Michel 820,- Euro

16 II * 150,-

Französisch-Indochina - P.O. Südchina - Kouang-Tcheou

- P 47 1906, Kouang-Tchéou, the complete set, hinged, fine quality.

1906, Allegorie 17 Werte komplett mit Aufdruck "Kouang Tchêu Wan" in sehr guter ungebrauchter Erhaltung, teils mit Altsignaturen. Michel 690,- Euro

33/49 III * 150,-

Hongkong

- P 48 1938, 10 \$ violet and green, the key value of all K Geo VI issues of Hongkong, unmounted mint, Mi. cat. value approx. 800 Euro.

1938, Georg VI., 10 \$ violett / grün postfrisch, der Schlüsselwert aller Georg VI-Ausgaben von Hongkong, Mi.-Wert ca. 800 Euro.

161,SG 161 ** 180,-

Indien - Konventionalstaaten - Gwalior

- P 49 1885, PSE India 1/2 a. green (size b, 118:66) with overprint type A (the colour of the overprint seems to be blue-grey), commercially used from GWALIOR to Chanderi, very scarce.

H & G B 1 GA/© 150,-

Indien

Losnr.

Katalognr. Erhalt. Ausruf

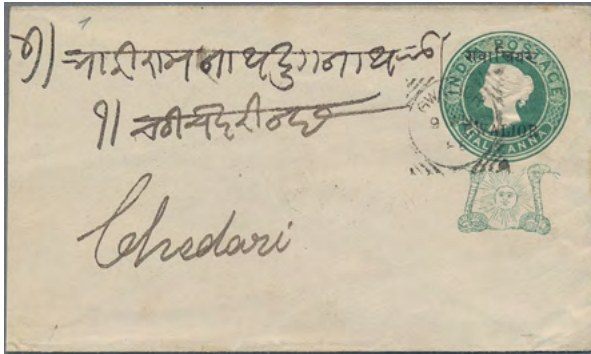

Los 49

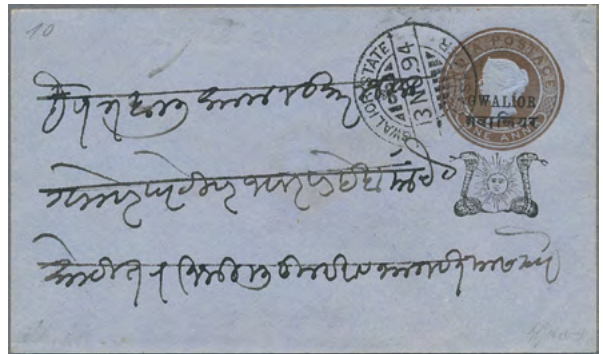

Los 51

- | | | | | |
|------|--|--------|------|-------|
| W 50 | 1886, PSE India 1/2 a. blue with GWALIOR overprint in RED, used to Agra, very fine. | H&GB4 | GA/⊙ | 60,- |
| P 51 | 1894, PSE India 1 a. on blue paper with overprint GWALIOR, fine used. | H&GB11 | GA/⊙ | 60,- |
| P 52 | 1896, postal stationery envelope, 4 Annas 6 Pies deep yellow with overprint GWALIOR in black with the coat-of-arms in red-orange, used from LASHKAR to FEROKE, must be quite scarce. | H&GB8 | GA/⊙ | 120,- |



Los 52



Los 53

- | | | | | |
|------|--|-------|------|------|
| P 53 | 1900, PSC reply card India 1/4 + 1/4 a. overprinted GWALIOR, both halves still together and both fine used, also boxed TOO LATE on front card. | H&G10 | GA/⊙ | 80,- |
| W 54 | 1910, PSC 1/4+ 1/4 a. used from LASHGAR to Austria, with arrival postmark on front, very fine. | H&G12 | GA/⊙ | 60,- |



Los 55



Los 56



Los 57

Iran - Japan

Losnr.		Katalognr.	Erhalt.	Ausruf
Iran				
P 55	1910 Cover from Recht to Teheran franked on the reverse by 1909 registered label (for 1ch.) in combination with two single of 1902 2ch., one adhesive tied by Recht native postmark. Cover reduced at top and slightly stained but scarce.	V + 151(2)	☒	60,-
Japan				
P 56	1916, "Coronation", hinged, very fine quality for this kind of issue, scarce. <i>1916, "Erklärung des Erbprinzen Hirohito zum Thronfolger" 3 Werte komplett, bis auf eine winzige falzhelle Stelle bei der 10 Sn. in tadelloser ungebrauchter Erhaltung. Michel 1.400,- Euro</i>	127129	*	200,-
P 57	1934, "63 Jahre Post"-Flugpostblock in sehr guter postfrischer Erhaltung. Die rechte äußere Seite ist minimal getönt und unten ist ein minimaler waagerechter Bug. Michel 3.000,- Euro (150 % vom Falzpreis)	Bl.1	** / →	450,-



Los 58



ex Los 60

P 58	1935, Neujahr 11/2 Sen karminrot im postfrischem Kleinbogen zu 20 Marken. Der Bogen hat einen Knick durch die rechte untere Ecke und einen waagerechten Bug durch die obere Markenreihe. Michel 2.100,- Euro (150 % vom Falzpreis)	217 Klbg.	**	300,-
W 59	1936, "Kuantung Peninsula" hinged, fine quality. <i>1936, "Kuantung-Halbinsel" 3 Werte komplett in tadelloser ungebrauchter Erhaltung. Michel 360,- Euro</i>	222/224	*	60,-
P 60	1949-1950, Buntfasan, kompletter Satz von fünf Werten der Luftpostausgabe, ordentlich bis gut gezähnt, tadellos postfrisch, dazu Woche der Philatelie 1949, 8 Yen mattviolett, übliche Gummibügel, gute Erhaltung, Mi.-Wert zusammen 630 €.	494-498, 475	**	130,-

Japanische Besetzung WK II - NL-Indien / Java / Dutch East Indies

W 61	1943, Feb 25, letter bearing Dutch East Indies No. 317 x2 (without overprint) from PEMALANG, with Japanese year's number "03", vert. filing fold not affecting adhesives. <i>1943, 25.2., Brief mit zwei Stück NL-Indien Mi.-Nr. 317 ohne Überdruck, mit Stempel PEMALANG und japan. Jz. "03", Falzspur im Umschlag außerhalb der Frankatur.</i>		☒	60,-
------	---	--	---	------

Japan

Losnr.

Katalognr. Erhalt. Ausruf

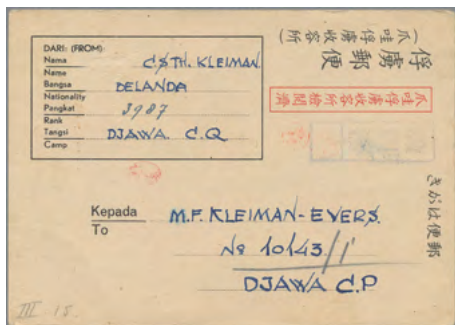

ex Los 62

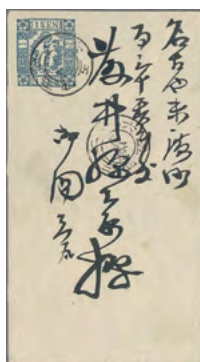

Los 63

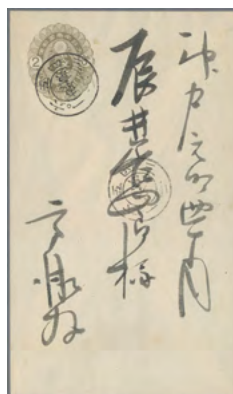

Los 64

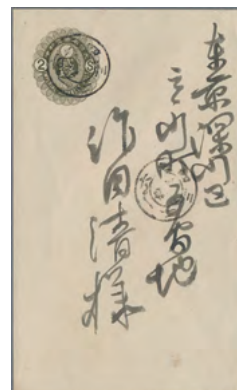

Los 65

P 62 1944-45, 6 POW pre-printed cards from different camps all sent to other camps (the letters "WN", "CP", "CR" a.o. are codes for the individual camps), some with filing folds.

1944-45, sechs Kriegsgefangenenlager-Vordruckkarten, in andere Lager gesandt, dabei sind die nach dem Absende- bzw. Zielort folgenden Buchstaben "WN", "CP", "CR" usw. Codes für die einzelnen Lager. Jeweils mit jap. Zensurstempeln.

☒ 250,-

Japan - Ganzsachen

P 63 1874, postal stationery envelope 1s. blue fine used, very fine.

1874, Ganzsachenumschlag 1s. blau sauber gebraucht, Pracht, Ascher Nr. 9.

H & G B 10 GA/☉ 130,-

P 64 1877, PSE 2s. olive-green, very fine used, clear cancellation.

1877, Ganzsachenumschlag 2 S. oliv, sauber gebraucht mit klarem Stempel, Ascher U 13 a.

H & G B 16 GA/☉ 140,-

P 65 1883, PSE 2s. dark olive, fine used, quite scarce envelope, very fine quality!

1883, Ganzsachenumschlag 2 S. dunkelolivgrün mit Klappenstempel Type D, sauber gebraucht, Ascher U 14, selten!

H & G B 16 a GA/☉ 140,-



Los 66

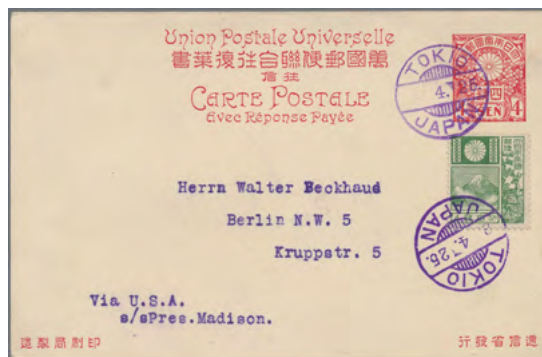

Los 68

P 66 1892, reply PSC 2+2 s. thin paper uprated by 1s. green, commercial usage from Tokyo via Yokohama to Munich, beautiful item!

1892, Antwort-GSK 2+2 Sen karminrot, Ausgabe 1885, dünner Karton, mit Zusatzfrankatur 1 S. grün, bedarfsmäßig gelaufen mit interessantem Text von Tokio über Yokohama nach München, tadellos! Ascher P 19 I.

H & G 21, Mi. 59 GA/☉ 240,-

W 67 1896-1899, Partie von 3 gebrauchten Ganzsachen mit u.a. einer 3 Sen-Ganzsachenkarte die 1896 nach Budapest gelaufen ist. Des Weiteren sind zwei 3 Sen-Ganzsachenkarten mit rückseitigen farbigen Bildzudrucken die 1899 nach Guntramsdorf bei Wien gelaufen sind enthalten.

Higgins & Gage 24, 27 (2) GA 80,-

Japan - Libanon

Losnr.		Katalognr.	Erhalt.	Ausruf
P 68	1912, reply PSC 4+4 s. uprated by 4 s. green from Tokyo to Berlin, extremely fine and appealing! 1925, Antwort-GSK (Doppelkarte) 4 + 4 Sen rot, Ausgabe 1912 mit Zusatzfrankatur 4 S. grün, von Tokio nach Berlin gelaufen, aktenfrische Erhaltung, Ascher P 32.	H & G 38, Mi.152	GA/⊙	300,-



Los 69



Los 72



Los 74

Korea-Süd

P 69 1955, definitives with new Korean inscription, four values cpl. unmounted mint. Enclosed a dealer`s certificate of guarantee, Mi. 2040 Euro

1955, Freimarken mit neuer koreanischer Inschrift postfrisch, Luxus, beiliegend Händler-Garantiezertifikat, Mi. 2040 Euro.

186-89 ** 350,-

Kuwait

W 70 • 1952, air mail envelope to Singapore, franked on the reverse by 12 (blocks of four, pair, singles) KGV. 2a. on 2d., tied "KUWAIT/4 DE 52" double-ring d/s. Envelope with minor imperfections, but a scarce multiple franking and a scarce destination. (T)

SG 87 (12) ☒ 80,-

W 71 • 1981/1992, Kuwait / Bahrain, two registered parcel post cards to Italy with high frankings on front and Italian adhesives on back, one from Kuwait (1981), the other from Bahrain (1992). (T)

804(3) et al. ☒ 60,-

Libanon - Ganzsachen

P 72 1932, PSC 3 pi. brown uprated with 1,50 Fr., correct postage rate, to Berlin, no message written on card.

1932, GSK 3 Piaster braun mit Zusatzfrankatur 1,50 Fr., portogerecht nach Berlin (Karte ohne Text), aktenfrisch!

P1 GA/⊙ 50,-

W 73 1932, lettersheet 4 pi. brown uprated to Germany, excellent condition.

1932, Kartenbrief-Ganzsache 4 Pia. braun mit Zusatzfrankatur nach Deutschland, Kab.

H & GA1 GA/⊙ 50,-

P 74 1932, PSE 4 pi. brown uprated to Germany, extremely fresh and attractive!

1932, GSU 4 Piaster braun mit Zusatzfrankatur nach Deutschland, sehr dekorativ, aktenfrisch!

H & GB1 GA/⊙ 60,-

W 75 1938, PSE 4,50 pi. red to Paris, no message, extremely fine

1938, GSK 4,50 Piaster rot, nach Paris, Karte ohne Text, aktenfrisch

P2 GA/⊙ 50,-

Macau - Malaisische Staaten

Losnr.

Katalognr. Erhalt. Ausruf



ex Los 76

ex Los 78

Macau

P 76	1948, Einheimische Bilder, Freimarkenserie 1 Avo bis 5 Patacas, zwölf Werte komplett, sauber ungebraucht mit Falzspuren, Mi.-Wert für postfrisch 1.500 €.	346-357	*	200,-
W 77	1950, Einheimische Bilder, Farbänderungen, neun Werte inkl. der 1 Pataca blau, alle sauber ungebraucht mit leichter Falzspur, Mi.-Wert für postfrisch 500 €.	362-370	*	60,-
P 78	1951, Schiffe, 1 bis 5 Patacas, drei Werte, davon die 3 und 5 P. mit leicht zerlaufenem Gummi bzw. kleinen Anhaftungen, insgesamt als ungebraucht gerechnet, sonst tadellos, Mi.-Wert für postfrisch 650 €.	383-385	*	80,-
W 79	1983, Heilpflanzen, Blockausgabe mit allen sechs Werten, tadellos postfrisch, Mi.-Wert 240 €.	Block 1	**	50,-



Los 80



Los 81



Los 82

P 80	1986, Heimische Musikinstrumente, sechs Werte im Block zur AMERIPEX 86 in Chicago, tadellos postfrisch, Mi.-Wert 300 €.	Block 4	**	70,-
P 81	1987, Fächer, vier Werte im Block, tadellos postfrisch, Mi.-Wert 500 €.	Block 6	**	100,-

Malaisische Staaten - Straits Settlements

P 82	1902, "5 Dollars" MNH beautiful, outstanding. <i>1902, "Edward VII." 5 Dollar grün/orange mit Wasserzeichen 3, vom linken Bogenrand und in tadelloser postfrischer Erhaltung. Michel 500,- Euro (doppelter Falzpreis)</i>	90	**	80,-
P 83	1922 registered letter bearing 30c plate 1, from PENANG to Vienna. A scarce stamp on cover, SG No. 235 plate 1 <i>1922, Recobrief aus Penang nach Wien mit 30c Platte 1 als Einzelfrankatur, eine seltene Marke auf Brief (Mi. 60 Euro für gestempelt)</i>	170 Pl.1, SG 235 pl.1	✉	120,-

Malaiische Staaten - Philippinen

Losnr.

Katalognr. Erhalt. Ausruf

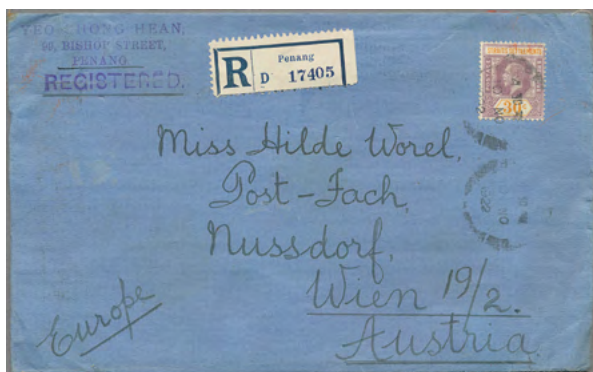

Los 83



Los 85

- W 84 1936-37, zwei Flugpostbriefe aus Singapur nach Wien mit 42c bzw. 18c-Porto, jeweils über Athen sowie ein Brief vom 1. November 1945 mit 7 verschied. Werten B.M.A.-Überdrucken ☒ 40,-

Malaiische Staaten - Straits Settlements - Ganzsachen

- P 85 1893, Postal card TWO CENTS on 3c. blue commercially used with comprehensive message from "PENANG MY 25 93" to Kotakadja/Dutch Indies with arrival marks alongside (horizontal file fold in lower part of card). H&G PC 9b GA 50,-

Malaiische Staaten - Selangor

- W 86 1939, Jul 19, registered air mail letter from Kuala Lumpur to Vienna bearing 30c x2, nice multiple franking 43 (2) ☒ 40,-



Los 87



Los 88



ex Los 89

Palästina

- P 87 1922, "Overprinted", 9 P., used, top value, very fine quality, attest Raybaudi. Scarce.
1922, Freimarke 9 Piastres olivgelb mit 14er Zähnung, gestempelt und signiert Raybaudi. Laut Fotoattest Raybaudi sind die Marke und der Stempel echt. Michel 350,- Euro 49 C ☉ 80,-

Philippinen

- P 88 1899, 1 Dollar, hinged, fine quality.
1899, USA-Freimarke 1 Dollar schwarz in Type I mit schrägem rotem Aufdruck "PHILIPPINES", bis auf ein paar kleine falzhelle Stellen in guter ungebrauchter Erhaltung. Michel 400,- Euro 218 I * 100,-
- P 89 1926, "Madrid-Manila flight", the complete set used, fine quality except for 16 and 30c. with some shorter teeth, extremely scarce.
1926, "Madrid-Manila"-Flugpostmarken 14 Werte sauber gestempelt, davon 12 Werte in tadelloser Erhaltung. Die 16 C. hat oben einen kurzen Zahn und ist signiert A. Friedel. Die 30 C. hat oben 2 kürzere Zähne und die beiden oberen Ecken sind leicht gestoßen. Alle entscheidende Werte sind in tadelloser Erhaltung. Michel 2.400,- Euro 291/304 ☉/➔ 400,-

Saudi-Arabien - Syrien

Losnr.

Katalognr. Erhalt.

Ausruf



ex Los 90



ex Los 91



ex Los 92



ex Los 93

Saudi-Arabien

- | | | |
|---|--|--------------|
| <p>P 90 1934-42, definitives, cpl. set without smaller value No.18 plus three additional values ex 1956 all unmounted mint, cat. values partly apply for hinged material. Mi. ca. 700 Euro</p> <p><i>1934-42, Freimarken ohne Mi.Nr.18 (kleinerer Wert) komplett, dazu die Ergänzungswerte aus 1956, alle postfrisch, Mi. ca. 700 Euro für **</i></p> | <p>13-23 ohne 18,
58-60</p> <p>**</p> | <p>150,-</p> |
| <p>P 91 1960-62, Wadi Hanifa Dam complete series (without 5p, Mi. 1,60 €), plus issue with watermark Nos. 152-146 cpl., all unmounted mint, cat. 460 Euros.</p> <p><i>1960-62, Staudamm Wadi Hanifa kpl. Satz ohne den billigen Wert 5 Pia. (Mi. 1,60), dazu die Ausgabe mit Wasserzeichen komplett, alle tadellos postfrisch, Mi. 460 Euro</i></p> | <p>71-86 ohne 76,
142-46</p> <p>**</p> | <p>80,-</p> |
| <p>P 92 1960-62, Oil Refinery, cpl. series of 16 values (5p horizontal crease) plus issue with watermark 4 values, all unmounted mint, cat. value approx. 380 Euros</p> <p><i>1960-62, Ölscheideanlage Mi.Nr. 87-102 kpl. (16 Werte, 5 Pia. waag. Bug), plus die Ausgabe mit Wasserzeichen, vier Werte, Mi. ca. 380 Euro</i></p> | <p>87-102, 150-
51, 153-54</p> <p>**</p> | <p>80,-</p> |
| <p>P 93 1964-70, Oil Refinery, issue with new framework, 10 Pia (!) plus 12-20 Pia, all unmounted mint</p> <p><i>1964-70, Ölscheideanlage, Ausgabe mit geändertem Zierrahmen, die seltene Nr. 178 (10 Pia., Mi.420 Euro) plus Nr.180-188 (12 bis 20 Pia.), alle tadellos postfrisch, Mi.insgesamt ca. 530 Euro</i></p> | <p>178, 180-88</p> <p>**</p> | <p>120,-</p> |



Los 94



Los 95



Los 99

Syrien

- | | | |
|--|-----------------------|--------------|
| <p>P 94 1921, "Airmail", overprint value, lightly hinged, signed Diena and others, very fine quality.</p> <p><i>1921, Freimarke 5 Piastres auf 1 Fr. lilarot/gelbgrün mit zusätzlichem violetterm Aufdruck "POSTE PAR AVION", bis auf einen kurzen Zahn links in guter ungebrauchter Erhaltung, mit diversen Altsignaturen und signiert Diena. Michel 600,- Euro</i></p> | <p>171</p> <p>*/→</p> | <p>130,-</p> |
|--|-----------------------|--------------|

Syrien - Vereinigte Arabische Emirate

Losnr.		Katalognr.	Erhalt.	Ausruf
P 95	1921, "Airmail", overprint value, lightly hinged, signed Diena and Elliott, very fine quality, scarce. <i>1921, Freimarke 10 Piastres auf 2 Fr. orangerot/hellblau mit zusätzlichem violetterm Aufdruck "POSTE PAR AVION", in guter ungebrauchter Erhaltung, signiert Diena und Elliott. Michel 600,- Euro</i>	172	* / →	130,-
W 96	1924, "Olympische Sommerspiele" 4 Werte komplett mit Aufdruck in Französisch und Arabisch in tadelloser postfrischer Erhaltung. Michel 440,- Euro (doppelter Falzpreis)	254/257	**	90,-
W 97	1946-1955, 3 complete sets, imperforated, scarce issues, MNH/hinged. <i>1946-1955, Partie von drei ungezähnten Sätzen, alle Werte mit Randstücken und bis auf drei Werte alle in tadelloser postfrischer Erhaltung. Die Mi.-Nr. 516 sowie 517 haben stärkere Haftspuren, die 525 einen leichten Fingerabdruck.</i>	515/527 U, 659/661 U, 664/667 U	** / *	80,-
Tannu-Tuwa				
W 98	1943, 22 Jahre Republik, 25 K. graublau, senkrechter Fünferstreifen, waagrecht gezähnt ohne Gummi wie verausgabt, Oberste Marke im Oberrand Knitter, zweite schwacher waagerechter Bug, sonst einwandfrei.	134 (5)	(*)	60,-
P 99	1943, 22 Jahre Republik, zwei Werte im lokalen Buchdruck, 25 K. und 50 K. grün, zweiseitig gezähnt, jeweils im senkrechten Paar ohne Gummi, wie verausgabt.	135-136 (2)	(*)	90,-

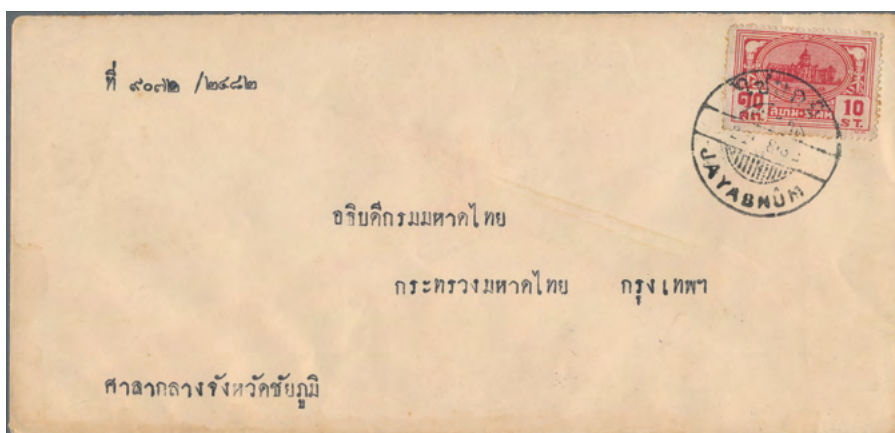

Los 100

Thailand

P 100	• 1940 "Jayabhûm": Official mail envelope with Garuda imprint on reverse addressed to Bangkok bearing 1939 'National Day' 10s. red tied by bilingual Jayabhûm date stamp, and with arrival backstamp. (T)	230	☒	60,-
W 101	• 1940 "Nakhon Pathom": Official mail envelope with Garuda imprint on reverse addressed to Bangkok bearing 1940 10s. red tied by bilingual Nakhon Pathom railway date stamp. Envelope partially stained at the left otherwise fine. (T)	235	☒	60,-

Vereinigte Arabische Emirate

W 102	• 1992, two registered parcel post cards to Palermo, Italy with high 'Falcon' frankings (up to 20d.) on front and Italian adhesives on back, one from Abu Dhabi, the other from Dubai. (T)	295 et al.	☒	60,-
-------	--	------------	---	------

AUSTRALIEN & OZEANIEN

Gebiet	Losnr.
Neusüdwaales	150 -152
Queensland	153 -154
Südaustralien	155
Tasmanien	156 -159
Fiji-Inseln	160
Französisch-Ozeanien	161
Neukaledonien	162 -164
Neuseeland	165 -166
Niederländisch-Neuguinea	167
Samoa	168
Tahiti	169 -170
Tonga	171
Wallis- und Futuna-Inseln	172

Neusüdwaless - Queensland

Losnr.

Katalognr. Erhalt. Ausruf



Los 150



Los 151



Los 152

Neusüdwaless

P 150 1851, 1 Penny, horizontal used pair, some imperfections as described on BPA attest, extremely scarce combination.

1851, "Viktoria" 1 Penny karmin ohne Wasserzeichen im waagerechtem Paar, dreiseitig vollrandig geschnitten (linke Marke oben mittig berührt bzw. defekt), linke Marke mit Plattenfehler "Blätter rechts von SOUTH fehlen", rechte Marke rechts senkrecht geknickt, entwertet mit Balkenovalstempel und mit Fotoexpertise "B.P.A. Expertising Limited London".

4 a (2), SG 44
+ 44 a □/⊙ 200,-

Neusüdwaless - Ganzsachen

P 151 1893, Message part of double card 1½d.+1½d. blue commercially used with message from "SYDNEY NO 6 93" to Saigon with Singapore transit mark 18.12. alongside.

H&G PCT14
message GA 60,-

P 152 1905, registered envelope 3d. rose uprated by 1d. carmine (5) clearly oblit. by barred numeral "1612" to Znaim/Moravia/Austria with c.d.s. "PORTLAND FE 27 1905", "SYDNEY MR 105" and arrival mark on reverse, slight water stains at lower left.

H&G B 14 GA 60,-

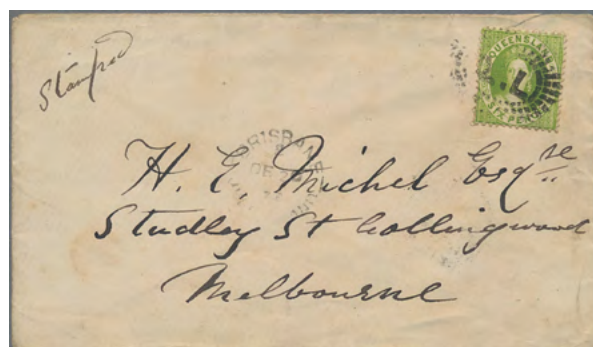

Los 153



Los 154

Queensland

P 153 1872, Königin Victoria, 6 P. gelbgrün, Wz. 5, gez. 13, tadelloses Stück als EF auf Brief aus Brisbane nach Collingwood / Melbourne (Victoria). Marke entwertet mit "Q.L."-Stempel, nebengesetzt Aufgabestempel Brisbane, links oben hs. "Stamped". Rs. oben etwas unsanft geöffnet, Transitstempel Melbourne und AK Collingwood. Sauberer Beleg.

36 A b □ 50,-

P 154 1900, "Patriotic Fund", hinged, set, very scarce, fine quality.

1900, "Patriotenbund für den Burenkrieg" 2 Werte komplett in tadelloser ungebrauchter Erhaltung. Michel 650,- Euro

107108 * 120,-

Südaustralien - Neukaledonien

Losnr. Katalognr. Erhalt. Ausruf

Südaustralien

- W 155 1855, 6 P., used pair, very fine quality, very attractive piece, signed Diena.
 1855, "Viktoria" 6 Pence dunkelblau im waagerechtem Paar, dreiseitig voll- bis
 breitrandig geschnitten (rechts unten Randlinie minimal berührt), in guter gestempelter
 Erhaltung, signiert Diena. Michel 480,- Euro ++ 3(2) □/⊙ 80,-



Los 156



Los 157

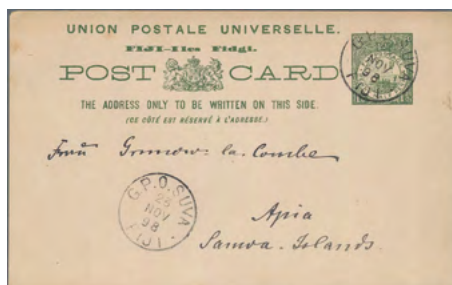

Los 160



ex Los 161



Los 162

Tasmanien

- P 156 1853, "Viktoria" 1 P. mattblau auf dünnem, hartem, weißem Papier, rechts und links
 vollrandig geschnitten, oben und unten links Randlinienschnitt, entwertet mit
 Balkenvalnummernstempel "...2", mit kleiner falzheller Stelle, ansonsten in sehr guter
 gebrauchter Erhaltung. Michel 1.200,- Euro/Stanley Gibbons 1.300,- Pfund 1,SG 3 ⊙ 120,-
- P 157 1857, "Viktoria" 1 Sh. zinnober, allseits vollrandig geschnitten, entwertet mit
 Balkenvalnummernstempel "63" und in tadelloser gebrauchter Erhaltung. Stanley
 Gibbons 1.300,- Pfund 13,SG 56 ⊙ 120,-
- W 158 1860, "Viktoria" 6 P. grau, dreiseitig vollrandig geschnitten (rechts Randlinienschnitt),
 oben mit waagerechtem Bug, ansonsten in tadelloser ungebrauchter Erhaltung. Michel
 420,- Euro/Stanley Gibbons 1.000,- Pfund 14 a,SG 44 * 50,-
- W 159 1860, "Viktoria" 6 P. grauviolett, allseits vollrandig geschnitten, vorderseitig leicht
 verschmutzt (besonders im Gesicht) und ansonsten in tadelloser ungebrauchter
 Erhaltung. Michel 280,- Euro/Stanley Gibbons 900,- Pfund 14 b,SG 46 * 50,-

Fiji-Inseln - Ganzsachen

- P 160 1898, Postal card 1½d. dark green commercially used with message from "G.P.O. SUVA
 FIJI 23 NOV 98" to Apia / German Samoa. H&G PC2 GA 60,-

Französisch-Ozeanien

- P 161 1915, Rotes Kreuz, erster lokaler Aufdruck auf Allegorie, 15 C. hellblau / rot und 15 C.
 lilagrau / rot, beide Werte tadellos, wie postfrisch (bei Mi.-Nr. 42 rs. Farbpartikel vom
 Aufdruck, 43 kaum wahrnehmbare Falzspur), 42 geprüft Brun, Pracht. 42-43 */** 70,-

Neukaledonien

- P 162 1886, Französische Kolonien, Allgemeine Ausgabe, Type Sage, 1 Fr. oliv auf hellgelb,
 ungezähnt, mit Aufdruck "N.C.E. / 5 C." in Type I, ungezähnt, allseits vollrandig,
 sauber ungebraucht mit Falzrest, tadelloses und seltenes Stück, Auflage nur 100,
 geprüft Behr, laut Kopie eines Sammelbefundes "superbe". Mi.-Wert 12.000. 8 * 2.500,-
- P 163 1932, Erstflug Paris-Noumea, beide Werte 40 C. und 50 C. sauber ungebraucht, die 50
 C. wie postfrisch wirkend, diverse Altsignaturen, Mi.-Wert 1.200 €. 172-173 * 250,-

Neukaledonien - Niederländisch-Neuguinea

Losnr.

Katalognr. Erhalt. Ausruf



Los 163



Los 165

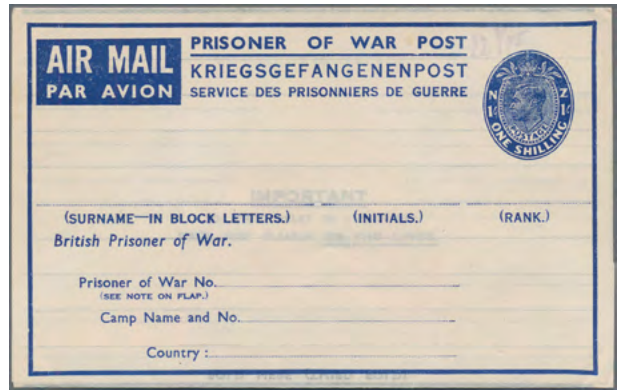

Los 166

Neukaledonien - Ganzsachen

- W 164 1892, guterhaltener 5 C.-Ganzsachenumschlag entwertet in dem kleinem Ort "NVLE CALEDONIE POENERIHOEN 07 DEC", der nach Tunis gelaufen ist, mit Ankunststempel "TUNIS 16 FEVR 96". Zusätzlich ist noch eine ungelauene schwarzweiße Ansichtskarte der Artilleriekaserne von Nouméa mit kleinen Alterungsspuren enthalten.

Higgins &
Gage 1 GA/Ak 80,-

Neuseeland

- P 165 1855, "Victoria" 1 Penny orangerot auf bläulichem Papier, dreiseitig vollrandig geschnitten (rechts berührt), rückseitig mit zwei falzhellen Stellen, zart gestempelt, farbfrisch, Michel 2.200 €.

4 ☉ 50,-

Neuseeland - Ganzsachen

- P 166 • 1943, 1 Sh blue, unused airletter sheet for POWs with "From (SENDERS NAME AND ADRESS)" on reverse.

H&G F4 GA 70,-



ex Los 167

Niederländisch-Neuguinea - West-Neuguinea (UNTEA)

- P 167 1962-63, lot of 11 commercially used items incl. two parcel cards bearing 85c. as single franking the other 2x 1 G. plus 5c., PSCs, also uprated, money order. Town cancellation such as BIAK, HOLLANDIA, MANOKWARI, SEROEI, TEMINABUAN. As the UNTEA stamps were valid until for 7 months commercially used items are not so often found. (T)

1962-63, 11 Bedarfsbelege mit div. verschied. Frankaturen, u.a. 2 Paketkarten mit 85c. als EF bzw. MiF aus 2x 1 Gulden plus 5c.; div. Ganzsachenkarten, teils mit Zusatzfrank., Postanweisung. Div. Poststempel: BIAK, HOLLANDIA, MANOKWARI, SEROEI, TEMINABUAN. Bedarfspost dieses Gebietes ist nicht häufig, da die UNTEA-Marken nur 7 Monate lang in Gebrauch waren! (T)

ex1-17 ☒ 250,-

Samoa - Wallis- und Futuna-Inseln

Losnr.

Katalognr. Erhalt. Ausruf



Los 169



Los 170



Los 168

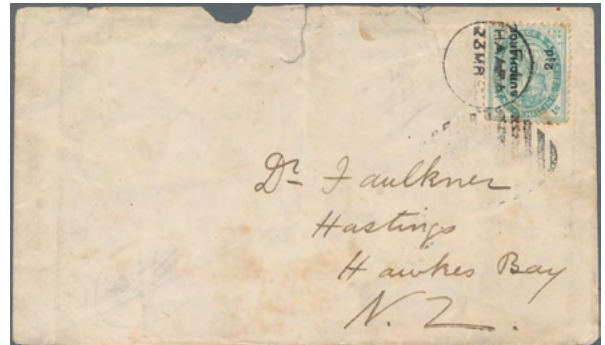

Los 171

Samoa - Ganzsachen

P 168 1899, J. Davis, postal card 1d. blue on greenish (originally uprated by 1/2d. purple, stamp fallen off) used from "APIA" to Hamburg/Germany with ship post office cancellation ("Alameda") and arrival mark 22.3.99 alongside. Comprehensive message on reverse, dated 18.2.99.

H&G PC1
(Mi. P1) GA 70,-

Tahiti

P 169 1893, "hand overprint", hinged, signed Carion Paris, very fine, rarity.

1893, Allgemeine Ausgabe für die Französischen Kolonien 2 C. rotbraun auf sämisch mit diagonalem Aufdruck "TAHITI", in tadelloser ungebrauchter Erhaltung, signiert Carion Paris. Michel 3.600,- Euro

7 * 500,-

P 170 1893, 4 C., used, very fine except for a lightly short tooth at left, signed.

1893, Allgemeine Ausgabe der Französischen Kolonien 4 C. violettbraun auf grau mit zweizeiligem waagerechtem Aufdruck "1893 TAHITI", sauber gestempelt, bis auf einen leicht kurzen Zahn links oben in guter gebrauchter Erhaltung, geprüft Calves. Michel 1.500,- Euro

20 ⊙ 250,-

Tonga

P 171 • 1895, 1S. green with overprint "SURCHARGE 2 1/2 d" on cover from H'apai to Hasting (New Zealand). CDS "HA APAI 23 MR". On reverse several transit marks: Ha'apai, Danevirke (NZ) and arrival "N.Z. HASTINGS 13 AP 95 5". Parts of flap missing. Rare Envelope!!

24 ☒ 100,-

Wallis- und Futuna-Inseln - Portomarken

W 172 1943, "France Libre", Postage Due, hinged (no. 32 missing), not common, very fine.

1943, Portomarken 12 Werte komplett ohne die 50 C. mit zusätzlichem Aufdruck "LIBRE", in sehr guter ungebrauchter Erhaltung. Michel 460,- Euro

24/31, 33/36 * 70,-

AFRIKA

Gebiet	Losnr.	Gebiet	Losnr.
Ägypten	200 - 203	Italienisch- Tripolitanien	241 - 242
Äthiopien	204 - 207	Kamerun	243
Algerien	208	Kap Verde	244
Ascension	209	Kenia	245 - 246
Benin	210	Lagos	247 - 248
Biafra	211	Liberia	249 - 260
Britische Südafrika- Gesellschaft	212	Libyen	261 - 262
Cyrenaica	213	Madagaskar	263
Dahomey	214	Marokko	264
Elfenbeinküste	215	Mauritius	265 - 266
Elobey, Annobon und Corisco	216 - 217	Mocambique	267
Französisch- Guinea	218	Nossi- Be	268
Französisch- Kongo	219	Obock	269 - 270
Französisch- Niger	220	Reunion	271
Französisch- Sudan	221 - 222	Senegal	272 - 274
Französische Somaliküste	223	Seychellen	275
Gabun	224	Sierra Leone	276 - 277
Italienische Kolonien	225 - 226	Spanische Besitzungen im Golf von Guinea	278
Italienisch- Eritrea	227 - 233	Kap der Guten Hoffnung	279 - 290
Italienisch- Libyen	234	Transvaal	291
Italienisch- Ostafrika	235	Tunesien	292 - 293
Italienisch- Somaliland	236 - 240	Zanzibar	294

Ägypten - Äthiopien

Losnr.

Katalognr. Erhalt. Ausruf

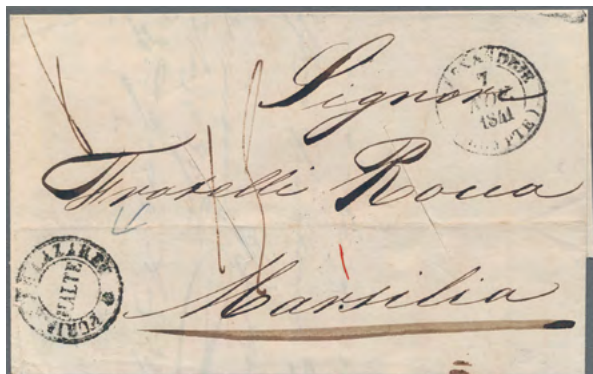

Los 200

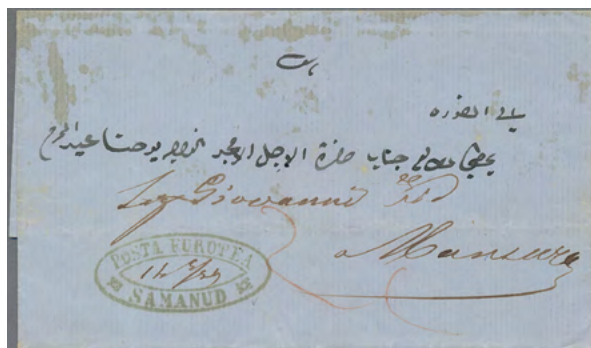

Los 201

Ägypten - Vorphilatelie

- | | | | |
|-------|---|---|------|
| P 200 | 1841, EL from Alexandria to Marseille, disinfected against the plague at MALTA showing the "Purifié à Lazaret MALTE" on front, very fine. | ☒ | 70,- |
| P 201 | 1859, POSTA FUROTEA SAMANUD, blue-green oval cancellation with ms date on EL to Mansura. | | |
| | <i>1859, POSTA FUROTEA SAMANUD, blaugrüner Ovalstempel mit handschr. eingesetztem Datum auf Briefhülle nach Mansura.</i> | ☒ | 80,- |



Los 202

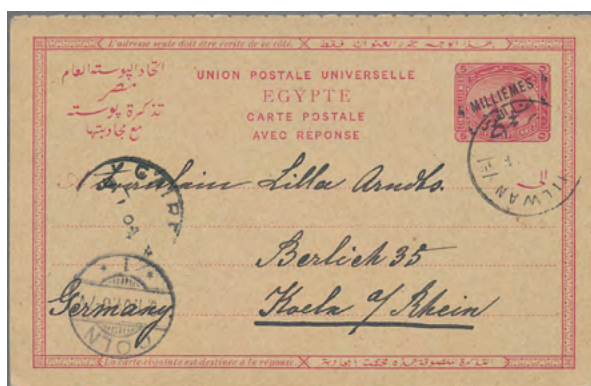

Los 203

Ägypten

- | | | | |
|-------|--|----|------|
| P 202 | 1905, post card to Vienna franked 2 Mil.x2 showing SUEZ-ISMAILIA and PORT SAID-CAIRO cds on front, on the backside beautiful advertisement for bicycles! | | |
| | <i>1905, Postkarte von Suez nach Wien, mit SUEZ-ISMAILIA und PORT SAID-CAIRO auf der Vorderseite, rücks. hübsche Reklame für einen Fahrradhändler!</i> | Ak | 50,- |

Ägypten - Ganzsachen

- | | | | |
|-------|---|-------------|------|
| P 203 | 1904, Double card 4 m. on 5 m. + 4 m. on 5 m. carmine used with message from "...TILWAN..." to Köln/Germany with Cairo transit mark and arrival mark x9.1.04 alongside, reply part attached unused. | | |
| | | H&G PC10 GA | 70,- |

Äthiopien

- | | | | |
|-------|---|---------------|------|
| P 204 | 1931, Airmails, 1g. orange and 2g. ultramarine, two values each on special flight cover from "ADDIS-ADEBA 2.VII 31" to Djibouti with arrival mark 3 JULI 31 on reverse, vf. | | |
| | | 169/170 (2) ☒ | 50,- |

Äthiopien - Algerien

Losnr.

Katalognr. Erhalt. Ausruf



Los 204



Los 205

- P 205 1943, Definitives "Selassie", 25c. green/black, 50c. brown/black strip of three and 60c. lilac/black on registered airmail cover from "ADDIS-ABEBA 1.4.43" (first day) to New York with arrival marks 5.5./6.5. on reverse (nine postmarks in total). 201, 202 (3), 203 FDC 50,-
- W 206 1947, Flugpostmarken 3 Werte komplett gestempelt. Die 12 C. hat links und unten rechts je einen leicht kürzeren Zahn, ansonsten ist die Erhaltung sehr gut. Michel 300,- Euro 222/224 ☉/➔ 50,-



ex Los 207

Los 208

Äthiopien - Portomarken

- P 207 1907, overprint issue mint hinged, complete set, 1 p. small thin on backside otherwise fine. P15-21 * 90,-
- 1907, Überdruck-Serie kpl. ungebraucht, Nr.17 rücks. kl. dünne Stelle, sonst Pracht, Mi. 380 Euro.

Algerien

- P 208 1936, 2.6., Erstflug Algier-London mit Sonderstempel, hübsche Frankatur. ☒ 50,-

Ascension - Elfenbeinküste

Losnr.

Katalognr. Erhalt. Ausruf



ex Los 209



ex Los 212



ex Los 213



Los 215

Ascension

P 209 1938, Definitive Georg VI., the complete set with perforation 13 1/2, hinged, very fine quality.

1938, "Ansichten von Ascension" 13 Werte komplett mit 13 1/2er Zähnung in tadelloser ungebrauchter Erhaltung. Die 5 Sh. ist vom Bogenunterrand (dieser mit einer dünnen Stelle). Michel 460,- Euro

36/52 * 100,-

Benin

W 210 1894, ungebrauchter 15 C. Ganzsachenumschlag der Allgemeinen Ausgabe der Französischen Kolonien mit kopfstehendem Aufdruck "BENIN". Die Erhaltung ist, bis auf ein paar minimale Knitter, sehr gut.

Higgins & Gage
4 Variante GA 100,-

Biafra

W 211 1968, "the complete set overprinted", MNH/hinged.

1968, Freimarken von Nigeria mit Aufdruck "SOVEREIGN BIAFRA" 13 Werte komplett, davon 5 Werte tadellos postfrisch und 8 Werte mit meist kleinen Haftspuren. Michel für postfrisch 300,- Euro.

4/16 **/* 70,-

Britische Südafrika-Gesellschaft

P 212 1905 "Double Heads" 10s. from the Waterlow archives (showing the typical punch holes) which came under water during the German "blitz" in WWII and were destroyed in large parts. These are two vertical pairs with heavy faults but are presentable as contemporary witnesses of a sad time in history.

117(4) (*) 60,-

Cyrenaica - Postmarken

P 213 1950, Postage Dues Mi.-No. P.1-7, MNH, outstanding quality.

1950, POSTAGE DUE im Band, kompl. Satz, sieben Werte postfrisch, Luxus.

P1-7 ** 100,-

Dahomey

W 214 1899ff., Allegorie, Freimarken, beide Sätze auf getöntem Papier, farbfrisch, gut gezähnt, sauber ungebraucht, die 2 Fr. und 5 Fr.-Marke signiert Gebr. Senf, Mi.-Wert 606 €.

1-17 130,-

Elfenbeinküste - Postmarken

P 215 1903, Portomarke der Französischen Kolonien, 1 Franc rosa auf bräunlich, ungezähnt mit Aufdruck "Colis Postaux", allseits breitrandig und sauber ungebraucht mit Falzrest, tadelloses und mit 75 Stück Auflage seltenes Stück. Marke mit Altsignatur und geprüft Behr, laut Kopie eines Sammelbefundes von Behr "superbe". Mi.-Wert 4.200 €.

6, Wert 4 B * 900,-

Elobey, Annobon und Corisco - Französisch-Niger

Losnr.

Katalognr. Erhalt. Ausruf



Los 216



Los 217

Elobey, Annobon und Corisco

P 216 1908, PSC 10 centimos uprated by Fernando Poo 10+15c. (Mi.-Nos. 152-53) sent registered from San Carlos via Madrid to Germany, used stationeries of this area are of great rarity!

1908, GSK 10c. mit Zusatzfrankatur Fernando Poo 10+15 c., als Einschreiben von San Carlos über Madrid nach Wiesbaden, Deutschland, vorzügliche Erhaltung. Gebrauchte Ganzsachen dieses Gebiets sind von großer Seltenheit!

P5 etc. GA/⊙ 300,-

P 217 1908, reply PSC 10+10c. uprated by Fernando Poo 10+15c. sent registered from San Carlos via Madrid to Germany. As all postal stationeries from this area very scarce. Extremely fine and very attractive!

1908, Antwort-GSK 10 c. mit Zusatzfrankatur Fernando Poo 10+15c. (Mi.-Nr. 152-53), als Einschreiben von San Carlos nach Deutschland, Transit Madrid. Frische Kab.-Erhaltung und wie alle gebrauchten Ganzsachen dieses Gebiets sehr selten!

P6 GA/⊙ 300,-

Französisch-Guinea

W 218 1940, 21.2., Erstflug Onakry-Fankan, mit SoStpl., Kab.

☒ 40,-



Los 219



Los 220

Französisch-Kongo

P 219 (Franz. Äquatorialafrika), 1943, 15.2., Erstflug Brazzaville nach Madagaskar, entsprechender Sonderstempel.

☒ 50,-

Französisch-Niger

P 220 1933, französische Militärluftpost Zinder-Algier-Marseille, Einschreiben von ZINDER nach Algier. Schöne 4,75 Fr.-Frankatur durch vier Werte gebildet. Mangels Wirtschaftlichkeit wurde dieser Flugpostservice nach nur sieben durchgeführten Flügen eingestellt.

☒ 70,-

Französisch-Sudan - Italienische Kolonien

Losnr. Katalognr. Erhalt. Ausruf

Französisch-Sudan

- W 221 1937, 20.11., Erster Postflug Bamako-Frankreich, Marken entwertet "KAYES / 20 NOV 37", rs. Transitstempel Dakar. ☒ 40,-



Los 222



Los 224

- P 222 1937, 20.11., Erster Postflug Bamako-Frankreich, Marken entwertet "KATI / 20 NOV 37", rs. Transitstempel Bamako und AK Dakar. ☒ 40,-

Französische Somaliküste

- W 223 1941, 23.12., Flugbrief nach Marseille mit Flug-Sonderstempel "Service Aeriens Speciaux / Pendant Le Blocus De Djibouti". ☒ 40,-

Gabun

- P 224 1888, 25 overprint, used, 3 lightly short teeth one left side, otherwise fresh and very fine. Extremely scarce.

1888, Allgemeine Ausgabe der Französischen Kolonien mit schwarzem Aufdruck "25" auf 10 C. lila gestempelt, bis auf 3 leicht kürzere Zähne rechts oben in sehr guter gebrauchter Erhaltung. Michel 2.200,- Euro

9 ☉ 300,-

Italienische Kolonien - Gemeinschaftsausgaben

- P 225 1924, "Manzoni", the well known "ciclo" (meaning all issues of Italian Cyrenaica, Eritrea, Somali and Tripolis) complete in blocks of four. The top values all unmounted mint and accompanied by an A. Diena photo cert. "...hanno gomma integra originale e sono perfetto". All "smaller" values come in blocks of four from margin oder mostly corner margin, very few have little first hinge remnants. Alone the four top values are noted in the "Michel" catalogue at 24.400 Euros (for comparison the "Sassone" catalogue lists these at 44.000 Euros). A true opportunity to achieve one of the most iconic sets of the Italian Colonies in pristine quality. (M)

1924, "Manzoni", der "Ciclo" (also alle vier Ausgaben von Ital. Cyrenaica, Eritrea, Somaliland und Tripolitanien) komplett in Viererblocks. Die Höchstwerte ausschließlich postfrisch mit entsprechendem Fotoattest A. Diena "hanno gomma integra originale e sono perfetti". Die kleinen Werte sämtlich in Rand- oder meist Eckrand-Viererblocks, dabei ein paar Werte kl. Erstfalzreste, sonst ebenfalls vorzüglich postfrisch. Allein die vier Höchstwert-Viererblocks notieren im Michel mit 24.400 Euro (zum Vergleich - im "Sassone" ca. 44.000 Euro). Eine wirklich seltene Ausgabe in denkbar guter Qualität! (M)

** 2.500,-

- W 226 1934, Fußballweltmeisterschaft in Rom, die Flugpostmarken 50 C. - 50 Lire mit kaum sichtbaren Falzspuren, die 10 und 25 Lire postfrisch, tadellos. Sassone A 31-37. 81-87 */** 70,-

Italienisch-Eritrea

Losnr.

Katalognr. Erhalt. Ausruf



ex Los 225



Los 227



Los 228



Los 229

Italienisch-Eritrea

P 227 1893, Umberto I., 5 L. blau / rosa mit Überdruck "Colonia Eritrea", gut gezähnt und zentriert, mit Teilstempel entwertet, Mi.-Wert 300 €.

11 Ⓞ 70,-

P 228 1925, 1 Lira Jubilee fine used, scarce perforation 13 ½ , outstanding quality, historical certificate Fiecchi. GREAT RARITY. (Sassone 100, Euro 15.000)

1925, 1 Lira Jubiläum in der seltenen Zähnung 13 ½ mit zentrischer Entwertung, Luxus! "Historisches" Attest Fiecchi (1969). Eine große Seltenheit des Sammelgebietes! (Sassone 15.000 Euro)

102 A Ⓞ 1.100,-

Italienisch-Eritrea - Paketmarken

P 229 1916, Italienische Paketmarken "Nodo di Savoia" mit kleinem Überdruck "ERITREA", 3 L. gelb und 4 L. grau, gut gezähnt und zentriert mit vollem Originalgummi und Falzspur, geprüft A. Bolaffi, mit aktuellem Fotobefund Serena Vignati / Raybaudi Experts (2024) "gomma originali, (...) ottimo stato di conservazione". Sassone 2.800 €, Michel 1.600 €.

78 * 350,-

Italienisch-Eritrea - Italienisch-Libyen

Losnr.

Katalognr. Erhalt. Ausruf



ex Los 230

- P 230 1924, Wappen und Wertziffer, italienische Paketmarken mit Überdruck "ERITREA", die drei Spitzenwerte des Satzes, üblich gezähnt, stärker gefalzt mit Originalgummi, Mi.-Wert 750 €, Sassone PP 19-21 1.310 € [beide Notierungen für ungebraucht].

19-21 * 100,-



ex Los 231



Los 232

- P 231 1927-37, Parcel stamps lightly hinged, (1 Lira is used), in very fine quality, Raybaudi Gold cert. for the 10c. which "makes" the set. GREAT RARITY. Mi.cat. value 8400 Euros, Sassone Pacchi 22-32, Euro 14.000++

1927-37, Paketmarken kompletter Satz mit leichten Falzspuren (1 Lira ist gestempelt), tadellose Qualität, FA Raybaudi "Gold" für die 10c., die den Satz ausmacht. Sehr selten, Mi. 8400 Euro, Sassone Pacchi 22-32, Euro 14.000++

Pa 22-32 */⊙ 1.100,-

- P 232 1935, Paketmarken Italiens mit Liktorenbündel, überdruckt "ERITREA", 1 Lire violett, ordentlich zentriert, gut gezähnt und tadellos postfrisch, geprüft Raybaudi, Sassone PP 27, 1.100 €.

27 ** 100,-



ex Los 233



Los 234

Italienisch-Eritrea - Portomarken

- P 233 1903, postage dues with overprint in the upper part, cpl. set MINT NEVER HINGED, outstanding quality, SCARCE ISSUE. (Sassone Segnatasse Nos. 1-11, Euro 15.000)

1903, Portomarken mit Aufdruck oben. kompletter Satz in postfrischer Luxusqualität. Enorm seltene Ausgabe, besonders in dieser schönen Qualität! (Sassone Segnatasse Nos. 1-11, Euro 15.000) Mi.Wert für ungebraucht = 3200 Euro, für postfrisch 100% Aufschlag!

1-11 ** 900,-

Italienisch-Libyen

- P 234 1915, Floreale, Viktor Emanuel III., 5 L. blau / rosa mit Überdruck "Libia", normal zentriertes und gut gezähntes, frisches Stück ohne Tropenfärbung, voller Originalgummi mit leichter Falzspur, Mi.-Wert 460 €.

14 * 90,-

Italienisch-Ostafrika - Italienisch-Somaliland

Losnr.

Katalognr. Erhalt. Ausruf



ex Los 235

Italienisch-Ostafrika - Britische Besetzung

- P 235** 1941, "not issued", fiscal series overprinted **BRITISH OCCUPATION** mint never hinged (two unimportant small values, e.g. 2 and 10 L. mint hinged) otherwise in outstanding post office fresh quality, signed Alberto Diena, and Gold Attest Raybaudi for all values. A rarity of the highest calibre and a scarce opportunity to acquire one of the scarcest issues worldwide. (Sassone 10-20, 106000 Euro) (M)

1941, die nicht verausgabte Serie Stempelmarken der Italienischen Kolonien mit Aufdruck **BRITISH OCCUPATION**, Mi.-Nr. X-XX, 10 Cent bis 50 Lire in postfrischer Luxusqualität (die unbedeutenden 2 u. 10 L. ungebraucht), signiert Alberto Diena und FA "Gold" Raybaudi für alle Werte. Diese Ausgabe ist eine Rarität der allerersten Klasse! Im "Michel" keine Notierung für "postfrisch" und zudem kaum korrekt bewertet, wenn man einmal die Miniaufgaben dieser Stücke betrachtet! (Sassone 10-20, 106.000 Euro). Gelegenheit! (M)

X-XX ** 13.000,-



Los 236



Los 237



ex Los 238

Italienisch-Somaliland

- P 236** 1905, "Benadir" issue very fine used, very fresh, both signed Diena. Scarce. Mi. 1100 Euro, Sassone 8-9, Euro 2.200.

1905, "Benadir"-Provisorien, Mi.- Nr. 8-9 gestempelt, allerfeinste Qualität, sehr farbfrisch, beide Werte signiert Diena. Mi. 1100 Euro. (Sassone 8-9, Euro 2.200).

8-9 ⊙ 160,-

- P 237** 1928, 7 1/2 C. "double overprint", very lightly hinged, signed.

1928, Viktor Emanuel III., 7 1/2 C. mit doppeltem Aufdruck "SOMALIA ITALIANA"; in 120 DD, Sassone tadelloser ungebrauchter Erhaltung, mit Bleistiftsignatur.

116 aa * 100,-

- P 238** 1932, definitives perf. 12 cpl. set of 18 value. The cheap 15c. light hinge remnants otherwise all stamps unmounted mint, Mi. 2600 Euro, Sassone N.167-84, 9000 Euro.

1932, "Landesmotive", der komplette Satz von 18 Werten in Zähnung "12". Der billige Wert 15c. leichte Falzspur, sonst ausnahmslos postfrische Premiumqualität! Mi. ca. 2600 Euro, Sassone N.167-84, 9000 Euro.

171-88 A **/* 700,-

Italienisch-Somaliland - Kamerun

Losnr.

Katalognr. Erhalt. Ausruf



ex Los 239



Los 240



Los 241



ex Los 242



Italienisch-Somaliland - Paketmarken

P 239 1923, parcel stamps, "not issued", complete set of 5 values MINT NEVER HINGED, in outstanding quality for this kind of issue, cert. Chiavarello. (Sassone PP 10-14, Euro 6.000)

1923, nicht verausgabte Paketmarken, kompletter Satz von 5 Werten postfrisch, ausnehmend frische Qualität für diese Ausgabe, FA Chiavarello. (Sassone PP 10-14, Euro 6.000)

Sass. PP10-14 ** 500,-

Italienisch-Somaliland - Portomarken

P 240 1906, Italienische Portomärke mit Überdruck "Somalia Italiana / Meridionale", 1 Lire blau / karmin, gut gezähnt und sehr gut zentriert, mit vollem Originalgummi und kaum sichtbarer Falzspur, auch laut Goldrahmen-Fotobefund Raybaudi (2024) "E' ben centrato (...) in ottimo stato di conservazione". Sassone 2.500 €.

8 * 300,-

Italienisch-Tripolitanien

P 241 1909, Victor Emanuel III., 5 Cmi. mit Überdruck "Tripoli / di Barberia", ordentlich zentriert und gezähnt, tadello postfrisch, geprüft Raybaudi, Sassone 3, 800 €.

3 ** 60,-

P 242 1934, Mustermesse Tripolis, Flugpost- und Flugpost-Eilmarken, 50 C. - 25 Lire, alle Marken gut gezähnt, ordentlich bis sehr gut zentriert, sauber ungebraucht, Sassone Libia A 14- A 20, 1.160 €.

209-215 * 120,-



Los 243

Kamerun - Britisches Treuhandgebiet Westkamerun

P 243 1962, "Overprinted", MNH, each one with left band, outstanding quality.

1962, "Wiedervereinigung Kameruns" mit neuem Wertaufdruck, je vom linken Bogenrand mit Leerfeld und in tadelloser postfrischer Erhaltung. Früher war dieser Satz unter Kamerun Mi.-Nr. 347/349 gelistet. Michel 500,- Euro

25-27 ** 100,-

Kap Verde - Lagos

Losnr.

Katalognr. Erhalt. Ausruf



Los 244

Kap Verde

P 244 • 1985, Three Hundertwasser souvenir sheets with consistent number "6743", each on cacheted f.d.c. postmarked "REPUBLICA DE CABO VERDE EMISSAO DO PRIMEIRO DIA PRAIA 30-10-1985". Pristine quality. Extremely rare! (MS)

Bl.79 FDC 300,-



Los 245



Los 246



Los 247

Kenia - Britisch Ostafrika

P 245 1895, "Hand overprinted", 4 1/2 A. and 5 A., hinged, various signatures, very fine quality.
 1895, Freimarke 4 1/2 Annas grauviolett und 5 Annas schwarz auf graublau, je mit Handstempelaufdruck "BRITISH EAST AFRICA", in sehr guter ungebrauchter Erhaltung, u.a. geprüft Brun. Michel 600,- Euro

32 a,33 * 130,-

P 246 1900, Double card 1a.+1a. carmine commercially used with message from "MOMBASA 8 JU 1900" to Bombay with arrival marks 25 JU alongside/on reverse, reply part attached unused.

H&G PCT10 GA 60,-

Lagos

P 247 1884, Victoria issue "half crown", hinged, two minimal short teeth, very fine, scarce.
 1884, "Viktoria" 2 Sh. 6 Pence olivbraun, mit zwei minimal kürzeren Zähnen, links einem etwas falzhellem Zahn und ansonsten in guter ungebrauchter Erhaltung. Michel 450,- Euro

17 * 100,-

Lagos - Liberia

Losnr.

Katalognr. Erhalt. Ausruf



Los 248

P 248 1884, Postal card 1½d. red-brown commercially used with comprehensive message from "LAGOS AU 15 84" to Hamburg/Germany with red Liverpool receiver 22.9.84 alongside, slight postal wear.

H&G PC 1 GA 50,-

Liberia

P 249 1899, ppc "A Funeral at Monrovia" sent registered to Vienna, franked four different values. Very fine, registered postcards are not often found!

1899, AK "Beerdigung in Monrovia", als Einschreib-Karte nach Wien mit vier Werten frankiert. Postkarten als Einschreiben ungewöhnlich!

28,29,45,46 Ak 90,-



Los 249



Los 250

P 250 1901, postal stationery envelope 3c brown uprated by 1c and 5c (imperf triangular stamp) sent registered against receipt (AR mark) to Verviers in Belgium, with registration label "Vom Ausland über Hamburg 1". Stains from glue on right hand side of envelope and vert fold clear off adhesives, however, of very fine appearance. (T)

1901, Ganzsache 3c braun mit Zusatzfrankatur 1c und 5c (dekorative geschnittene Dreiecksmarke), als Reco-Brief mit Rückschein nach Verviers, Belgien. Mit R.-Zettel "Vom Auslande über Hamburg 1", im Umschlag senkr. Faltspur außerhalb der Frankatur und rechts unten Fleck von verlaufener Gummierung (T)

45,43,GSU ☒ 140,-

P 251 1899, cover from HARPER bearing 1c and 2c (2) to the United States, transit mark on backside PLYMOUTH SHIP LETTERS, some edge wear but overall fine commercial usage.

1899, Brief aus HARPER in die USA mit 1c. und 2x 2c., rs. Transitstempel PLYMOUTH SHIP LETTER, leichte Knitter im Briefrand

45,46 (2) ☒ 60,-



Los 251

Liberia

Losnr.

Katalognr. Erhalt. Ausruf



Los 252



Los 253

P 252 1899, cover bearing 1c and 2c x2 from HARPER to Plainfield, NJ, United States with arrival pmk on backside. Two smaller stains clear off adhesives

1899, Brief aus HARPER mit 1c und 2x 2c. nach Plainfield, NJ, USA, mit rücks. Ank.Stpl., zwei bräunl. Fleckchen vorderseitig im Briefpapier wenig störend

45,46(2) ☒ 50,-

P 253 1911, postal stationery envelope 10c Johnson orange and black uprated by 5c elephant, showing special registered cancellation and special label of Monrovia, addressed to Sierra Leone which is a quite unusual destination. Envelope slightly reduced at left and wax seal removed

1911, GSU 10c Johnson orange und schwarz mit Zusatzfrankatur 5c Elefant, mit speziellem R.-Stpl. und R.-Zettel von Monrovia, nach Sierra Leone. Ungewöhnliche Destination! Umschlag links gering verkürzt und Siegel entfernt, im Ganzen sehr schön und dekorativ!

47,GSU GA 60,-



Los 254



Los 255

P 254 1904, cover to the United States bearing a postage of 21c. (a mixed franking between ordinary stamps and official stamps) from GRAND BASSA. Due to franking over the edge two stamps with some perforation imperfections

1904, Brief mit 21c.-Porto in die USA, Kombination aus Frei- und Dienstmarken, ab GRAND BASSA, Zähnung durch randnahe Frankatur bei zwei Werten mit kleinen Mängeln

48,56,86,D36,39 ☒ 70,-

P 255 1903, 1c green, 5 stamps on pre-printed envelope addressed to the American Baptist Publication Company at Philadelphia, from GRAND BASSA and showing in transit red PAID LIVERPOOL BR.PACKET cds, fine and attractive

1903, 1c grün, 5 Stück auf Vordruckbrief an die American Baptist Publication Company in Philadelphia, Stpl. GRAND BASSA und roter Transitstempel PAID LIVERPOOL BR.PACKET

55(5) ☒ 80,-

Liberia

Losnr.

Katalognr. Erhalt. Ausruf



Los 256



Los 257

P 256 1903 ppc of Monrovia (Church) franked 1c green and 2c orange-red/black addressed to Germany showing in transit red PAID LIVERPOOL BR. PACKET cds., very fine

1903, AK von Monrovia (Kirche) mit 1c grün und 2c orangero/schwarz nach Deutschland, mit Transitstempel "Paid Liverpool Br. Packet"

55,56 Ak 50,-

P 257 1907, Jul 10, ppc depicting four different sights of provinces, one stamp not cancelled, the other with oval "Deutsche Seepost Linie Hamburg-Westafrika VI" (=D. Erna Woermann), ms. notation "Feldpost" (troop transport to German Southwest Africa), diagonal crease in card through top right corner but still attractive.

1907, 10.7., AK aus Liberia mit 4 verschied. Ansichten aus der Provinz, mit Ovalstempel "Deutsche Seepost Linie Hamburg-Westafrika VI" (= D. Erna Woermann), die 1c-Märke nicht abgestempelt, überschrieben "Feldpost" (Truppentransporte DSWA); Karte rechts oben Eckbug.

55,94 Ak 70,-

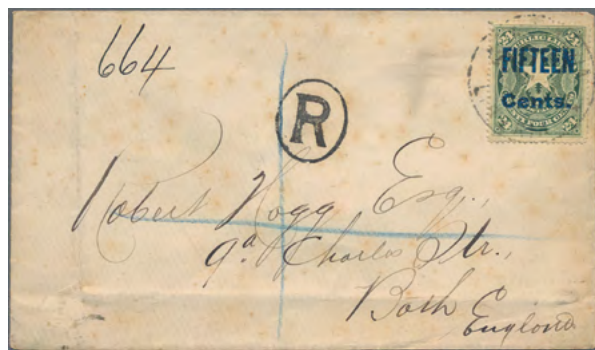

Los 258



Los 259

P 258 1905, overprint stamp "Fifteen cents on 24c" being the correct postage rate on registered letter to Bath in England, some foxing in envelope but a scarce stamp on cover.

1905, Aufdruckmarke "Fifteen cents auf 24c." auf portugischem Reco-Brief nach Bath in England, Umschlag gering fleckig, aber seltene Frankatur!

88 ☒ 80,-

P 259 1909, Aug 20, ppc from Monrovia franked 5 Pfg. German Reich Germania x2 cancelled by oval "Deutsche Seepost Linie Hamburg-Westafrika XLV" (= Eleonore Woermann) to France.

1909, 20.8., AK Monrovia mit 2 Stück Germania 5 Pfg., mit Ovalstempel "Deutsche Seepost Linie Hamburg-Westafrika XLV" (Eleonore Woermann) nach Frankreich.

Ak 90,-

Liberia - Mauritius

Losnr.

Katalognr. Erhalt. Ausruf



Los 260



Los 261

Liberia - Dienstmarken

- P 260 1914, Apr 1, ppc "Monrovia Government Square" franked 2c. cancelled by oval "Deutsche Seepost Linie Hamburg-Westafrika" addressed to Hamburg.
 1914, 1.4., AK "Monrovia Government Square" frankiert mit 2c., Ovalstempel "Deutsche Seepost Linie Hamburg-Westafrika", nach Hamburg.

D.57 Ak 50,-

Libyen

- P 261 1952, Aufdruckwerte der Ausgabe für Tripolitanien auf Luftpostbrief von Tripolis nach Belgien, viol. L1 "A.V.2.", Sassone 300 Euro.

25 (3), 26 (2) ☒ 140,-



ex Los 262

Libyen - Portomarken

- P 262 1951, postage dues 2 to 100 m. unmounted mint, Diena photo cert., Sass. Segnatasse 1-7, 500 Euro
 1951, 2 bis 100 M. kpl. Satz postfrisch, FA Diena, Sassone Segnatasse 1-7, 500 Euro.

P-17 ** 90,-

Madagaskar

- W 263 1940, 21.11., Wiedereröffnung der Fluglinie nach Frankreich, Kab. Beleg mit 1 Fr. frankiert.

☒ 30,-

Marokko

- W 264 1937, 28.2., Erstflug Marokko-Westafrikanische Küste, Beleg frankiert mit Freimarke, 2 Fr., entwertet Casablanca, rs. attraktiver Bestätigungsstempel und AK Conakry.

☒ 40,-

Mauritius - Ganzsachen

- P 265 1893, Double card QV 6c.+6c. violet used from "CUREPIPE 11 NO 93" via Mauritius 1.11. and French steamer "PAQ. FR. No 6 16 NOV 93" to Berlin/Germany with arrival mark 2.12.93 alongside, with short message, reply part unused.

H&G PCS GA 70,-

Mauritius - Obock

Losnr.

Katalognr. Erhalt. Ausruf



Los 265



Los 266

P 266 1896, Double card Arms 6c.+6c. lilac used from "CUREPIPE 15 MY 96" via Mauritius 15.5. and French steamer "LA REUNION A MARSEILLE No 3 17 MAI 96" to Leipzig/Germany with arrival mark 8.6. alongside, without message, reply part unused (slightly separated).

H&G PC11 GA 50,-



ex Los 267



Los 268



Los 269

Mocambique - Ganzsachen

P 267 1896/1901, Postal cards 20r. rose and 30r. green, two commercially used cards with comprehensive message sent from Chinomo 28.11.01 resp. Beira 8.7.96 to Germany with arrival marks alongside (card 20r. some slight imperfections).

H&G PC2, PC3 GA 70,-

Nossi-Be

P 268 1890, 25c on 1f. mint with just a trace of hinge, several French signatures, very fine. Mi. 1000 Euro.

1890, 25 C. auf 1 Fr. ungebraucht, hauchzarte Falzspur, div. franz. Signaturen, u.a. Calves, Mi. 1000 Euro

18 * 120,-

Obock

P 269 1892, 40 C. overprinted, hinged, fine quality.

1892, Allgemeine Ausgabe der Französischen Kolonien 40 C. ziegelrot auf sämisch mit Aufdruck "OBOCK" in Type I, bis auf einige minimal kürzere Zähne oben in sehr guter ungebrauchter Erhaltung. Michel 380,- Euro

101 * 80,-

P 270 1894, Kamelpost, 25 Fr. hellbraun / blau, farbfrisch und allseits breitrandig, mit blauem Zweikreisstempel "OBOCK / 19 MAI 97" entwertet, rs. alte Händlersignatur, geprüft Behr, laut Kopie eines Sammelbefundes "superbe", Yvert 63, Mi.-Wert 1.200 €.

55 © 270,-

Reunion - Sierra Leone

Losnr.

Katalognr. Erhalt. Ausruf



Los 270



Los 272

Reunion

- W 271 1890, Paketmarke 10 C. schwarz auf gelb entwertet "REUNION SAINT DENNIS 10 MARS 93" und auf Briefstück. Bei Ceres ist die Marke als Paketmarke Nr. 1 gelistet und bei Michel ist diese nur als Stempelmarke erwähnt. △ 60,-

Senegal

- P 272 1935, 12.12., Erstflugbrief der "Hydravion" zu 300 Jahren französischer Kolonien in den Antillen aus Dakar nach Martinique, attraktive Frankatur (Einschreiben). ⊕ 60,-
- W 273 1943, 26.11., Erstflugbrief Dakar - Pointe Noire und zurück, mit AOF-Zensurstempel, Kab. ⊕ 50,-
- W 274 1945, 2.8., Recobrief DAKAR-Frankreich (1 Marke Mängel) mit L4 "PREMIER VOYAGE SANS ESCALE / DAKAR-FRANCE / par LATE-461 (etc.)" ⊕ 60,-



Los 275



Los 276

Seychellen - Ganzsachen

- P 275 1906, "LOCAL" surcharge, reply part of double card 3c. on 4c. carmine uprated by KEVII 3c. green sent from "SEYCHELLES 9 MR 06" to Berne / Switzerland with arrival mark 28.3. alongside. H&G PC10a GA 80,-

Sierra Leone - Ganzsachen

- P 276 1885, Postal card 1½d. grey commercially used with comprehensive message from "SIERRA LEONE MR 15 85" to Paris with endorsement "SS Cameroon", Liverpool receiver 10 AP and two Paris arrivals "ETRANGER 10 AVRIL" and "POSTE RESTANTE 11 AVRIL", some hinge marks on reverse. H&G PC2 GA 50,-

Sierra Leone - Kap der Guten Hoffnung

Losnr.

Katalognr. Erhalt. Ausruf

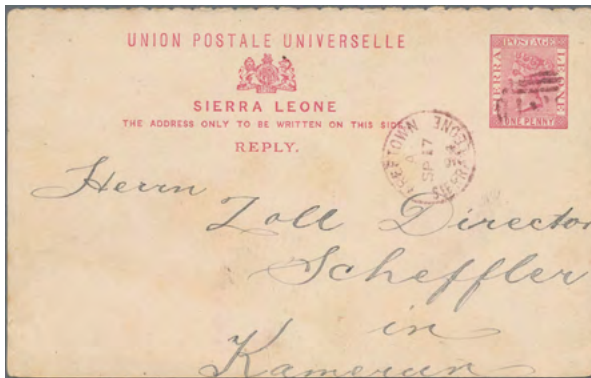

Los 277



Los 279



ex Los 278

- P 277 1894, Reply part of double card 1d. carmine rose (faint toning) commercially used from "FREETOWN SP 17 94" to "Zoll Director Scheffler in Kamerun" (Director of Customs in Cameroon) with message on reverse, dated "Little East Street Freetown 10-9-94". H&G PC3 reply GA 80,-



Spanische Besitzungen im Golf von Guinea

- P 278 1932, 24 verschiedene Ansichtskarten, alle mit verschiedenen Werten aus Mi.-Nr. 145-193 bildseitig frankiert und entwertet mit Dkr SANTA ISABEL/FERNANDO-POO. Ungewöhnlich, sehr dekorativ! (T) ex 145-193 Ak 120,-

Kap der Guten Hoffnung

- P 279 VORPHILA, 1831, Briefhülle innerhalb von Cape Town gelaufen, mit undeutlichem Kronenstempel "GENERAL POST OFFICE / CAPE TOWN" und größerem zweiten Kronenstempel "GENERAL POST OFFICE / CAPE TOWN / 11 MR 1841" sowie hs. Taxe. Senkrechter Faltpflug, feine Erhaltung. ☒ 50,-

Kap der Guten Hoffnung

Losnr.	Katalognr.	Erhalt.	Ausruf
			
Los 280		Los 281	
P 280	1853, 1d deep brick-red paper deeply blued, excellent copy with broad margins all around, signed Ressel, SG 475 GBP		
	<i>1853, 1 P. dunkelbräunlichrot auf stark geblautem Papier, Kab.Stück mit allseits breiten Rändern, sign. Ressel, Mi. 420 Euro</i>	1 Iwa, SG 1a	⊙ 150,-
P 281	1857, PB 1d. rose and 1863 DLR 1d. deep carmine-red both with good to large margins and light cancellations, SG 625 GBP		
	<i>1857, 1 P. Perkins, Bacon-Druck karminrosa und 1863, 1 P. De la Rue-Druck, beide leicht gestempelt und mit vollen Rändern, Kab., SG 625 GBP, Mi. 560 Euro.</i>	1 lyc, 1 lia	⊙ 180,-
			
Los 282		Los 283	
P 282	1867, 1d. rose on cream toned paper, full to large margins, very fine, signed Ressel, SG 300 GBP.		
	<i>1867, 1 P. karminrosa auf weißem Papier, voll- bis breitrandiges Kab.-Stück, sign. Ressel, Mi. 340 Euro.</i>	1 Iyd, SG 5a	⊙ 100,-
P 283	1853, 4d deep blue on paper deeply blued, full margins all around and light cancellation, extremely fine, exp. Bühler, SG 275 GBP		
	<i>1853, 4 P. dunkelblau auf stark geblautem Papier, alls. vollr. Kab.Stück mit leichter Entwertung, die Allegorie der "Hope" freilassend, gepr. Bühler, SG 275 GBP, Mi. 220 Euro</i>	2 Iw, SG 2	⊙ 100,-
			
ex Los 284			
P 284	1857-1863, 4d blue, five copies all with full to large margins all around, distinct colour shades, one stamp unused no gum, some signed (Ressel, A. Diena)		
	<i>1857-63, 4 P. blau, fünf Exemplare, alle mit vollen bis teils breiten Rändern, signifikante Farbunterschiede, ein Stück ungebraucht ohne Gummierung, teils signiert (Ressel, A. Diena)</i>	2 I, 2 II, SG 6, 19	⊙/(*) 250,-

Kap der Guten Hoffnung

Losnr.

Katalognr. Erhalt. Ausruf



Los 285



Los 286

P 285 1862, 6d. slate-lilac on slightly blued paper, full to large margins all around, very fine, SG 500 GBP.

1862, 6 P. lilaschiefer, voll- bis meist breitrandiges Kab.-Stück, Mi. 600 Euro, SG 500 GBP.

3 Ixc, SG 7c ⊙ 180,-

P 286 1858, 6d. pale rose-lilac and deep rose-lilac, two extremely fine copies with large margins all around, the deep shade signed Bühler, SG 750 GBP

1858, 6 P. auf weißem Papier, hell- und dunkellila, zwei breitrandige Kab.Stücke (b = gepr. Bühler), leicht gestempelt, die Figur der "Hope" freilassend, Mi. 750 Euro.

3 Iya, yc, SG 7,7b ⊙ 220,-



Los 287



Los 288

P 287 1863-64, DLR print 6d. bright mauve extremely fine example with good to large margins all around, signed Ressel, SG 550 GBP

1863-64, 6 P. De la Rue-Druck violett, voll- bis breitrandig in wunderbar frischer, kräftiger Farbe, sign. Ressel, Mi. 650 Euro.

3 II, SG 20 ⊙ 150,-

P 288 1858-59, 1s. bright yellow-green and deep dark green, both full to large margins, very fine copies, the deep shade expert. Bühler, SG 850 GBP

1858-59, 1 Sh. gelbgrün und dunkelgrün, zwei voll- bis teils breitrandige Kab.Stücke (B = gepr. Bühler), Mi. 1050 Euro.

4 Iya, yb, SG 8,8b ⊙ 280,-



Los 289



Los 290

P 289 1859, 1s. deep dark green, gorgeous margins all around with large part of the bottom neighbour, extremely fine example. SG 550 GBP

1859, 1 Sh. dunkelgrün, allseits breitrandig bis unten weit überrandig mit gr. Teil des unteren Nachbarn, Kab.-Stück, Mi. 800 Euro.

4 Iyb, SG 8b ⊙ 200,-

P 290 1863, 1s. emerald-green, extremely fine copy with large margins all around, exp. Georg Bühler, SG 750 GBP

1863, 1 Sh. smaragdgrün, breitrandiges Kab.-Stück, leicht gestempelt, gepr. Bühler, Mi. 700 Euro.

4 IIa, SG 21 ⊙ 200,-

Transvaal - Zanzibar

Losnr.

Katalognr. Erhalt. Ausruf



Los 291



ex Los 294

Transvaal - Britische Besetzung im Burenkrieg

- | | | | | |
|-------|--|------------|---|------|
| P 291 | 1899, Brief aus dem von den Buren seit dem 10.10.1899 besetzten Dundee nach Johannesburg, frankiert mit Transvaal, Wappenzeichnung, ½ Penny waagrechtes Paar und 1 P. Marken entwertet "DUNDEE / NATAL / NO 10 99", rs. Transitstempel Volksrust und AK Johannesburg, Beförderungsspuren, sonst sauberer Burenkrieg-Beleg. | 48 (2), 49 | ✉ | 70,- |
|-------|--|------------|---|------|

Tunesien

- | | | | | |
|-------|---|--|---|------|
| W 292 | 1946, 10.6., Erstflugbrief Wiederaufnahme Luftverkehr nach Saigon, als Einschreiben mit entsprechendem Sonder-Bestätigungsstempel, Kab. | | ✉ | 40,- |
| W 293 | 1947, 20.5., Wiedereröffnung der Flugpostlinie Tunis-Marseille-Paris durch Eier-Franke, Kab.Beleg mit entsprechendem Sonderstempel | | ✉ | 40,- |

Zanzibar - Ganzsachen

- | | | | | |
|-------|---|------------------------|----|------|
| P 294 | 1897/1901, two commercially used postal cards with comprehensive message: 2a. carmine from "ZANZIBAR 17 JUL 97" to Schkeuditz/Germany with arrival mark 8.8.97 alongside // reply part of double card 1a.+1a. red (corner crease, slight toning) from "ZANZIBAR 15 JU 01" to Hannover/Germany with arrival mark 7.7.01 alongside. | H&G PC6, PC12
reply | GA | 70,- |
|-------|---|------------------------|----|------|

AMERIKA

Gebiet	Losnr.	Gebiet	Losnr.
Argentinien	300 - 304	Haiti	341
Bahamas	305	Hawaii	342
Bermuda-Inseln	306 - 307	Jamaica	343
Bolivien	308 - 312	Kolumbien	344 - 346
Brasilien	313 - 315	Martinique	347 - 348
Britisch-Guyana	316	Montserrat	349
Canada	317	Nevis	350
Neufundland	318	Nicaragua	351 - 352
Canada / Kanada	319 - 321	Paraguay	353
Chile	322 - 323	Peru	354 - 364
Cuba	324	St. Kitts-Nevis	365 - 366
Dänisch-Westindien	325 - 329	St. Lucia	367
Dominica	330	St. Pierre und Miquelon	368 - 371
Ecuador	331	Trinidad und Tobago	372 - 373
Falklandinseln	332	Uruguay	374 - 388
Grenada	333	Venezuela	389 - 392
Guadeloupe	334 - 337	Konföderierte Staaten von Amerika	393
Guatemala	338 - 340	Vereinigte Staaten von Amerika	394 - 402

Argentinien - Bahamas

Losnr.

Katalognr. Erhalt. Ausruf



Los 300

ex Los 301

Los 303

Argentinien

- P 300** 1864, 10 c. Rivadavia, First Printing Fine Impression. Extremely fine copy with good margins all around unused without gum. Peter Holcombe, Brian Moorhouse and Bernard Behr photo certificates, a beautiful stamp!

1864, 10c. Rivadavia, erste Druckperiode in besonders feiner Ausführung, sehr gute Ränder, ungebraucht ohne Gummierung. Fotoatteste Peter Holcombe, Brian Moorhouse und Bernard Behr, ein absolutes Luxusstück dieser seltenen Marke!

9,5G 14, Sc. 9 (*) 1.200,-

- P 301** 1877-78, two covers from the same correspondence to Bordeaux, single and double rate, bearing 8 c. cherry-red and 16 c. green percé en lignes, both items with ms. "p. Equateur" and PAQ FR J No.2 French Maritime cancellation alongside. Plus a third item from 1868, a domestic letter from CONCORDIA to B.A. with horiz. pair 5 c. vermilion. Very fine lot.

31,33 u.a. ☒ 150,-

- W 302** 1899, Freimarke 2 C. dunkelschiefer im senkrechtem Paar, obere Marke waagrecht ungezähnt und mit falzheller Stelle, untere Marke oben ungezähnt sowie mit rechts und links je einem leicht kürzeren Zahn, in ansonsten sehr guter ungebrauchter Erhaltung.

101 Uw, 101 Uo */☐ 40,-

- P 303** 1899, Sinnbild der Republik, Höchstwert der Ausgabe 20 Pesos karmin / schwarz, üblich zentriert, rechts zwei gespaltene Zähne, sonst einwandfrei, ungebraucht mit Originalgummi.

119 * 50,-

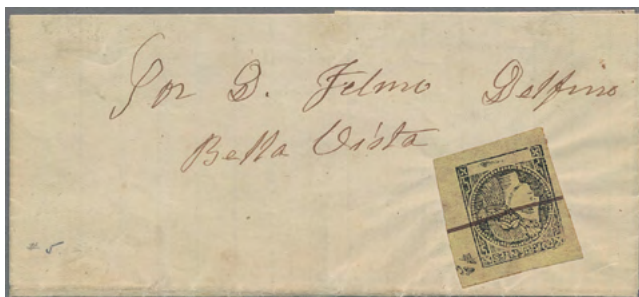

Los 304



Los 305

Argentinien - Provinzen: Corrientes

- P 304** 1870, (2) c. black on yellow with huge margins all around with pen cancellation on small letter, extremely fine.

1870, (2) c. schwarz auf gelb, riesenrandiges Exemplar mit Federstrichentwertung auf kleinformatigem Kab.-Brief.

5 ☒ 150,-

Bahamas - Ganzsachen

- P 305** 1883, Double card 1½d.+1½d. carmine commercially used with message from "BAHAMAS DE 13 8(3)" to Washington DC with arrival mark 28.12.83 alongside, reply part attached unused (on reverse of it also US transit/arrival marks, and some hinge marks/surface rub).

H&G PC2 GA 60,-

Bermuda-Inseln - Bolivien

Losnr.

Katalognr. Erhalt. Ausruf



Los 306

Bermuda-Inseln

- P 306 1865, Definitive, 1 Shilling Victoria green, hinged, very fine and fresh.
1865, "Viktoria" 1 Shilling grün mit 14er Zähnung, bis auf einen leicht kürzeren Zahn rechts in tadelloser ungebrauchter Erhaltung. Michel 360,- Euro 5 A * 80,-
- W 307 1938, 1 Pound Georg VI., in both colours, hinged, very fine quality.
1938-1943, "Georg VI." 2 Werte der 1 Pfund mit 14er Zähnung, in beiden Farbvarianten und in tadelloser ungebrauchter Erhaltung. Michel 440,- Euro 116 a, 116 b * 80,-

Bolivien

- W 308 1867, Condor issue, two documents from SUCRE each bearing horizontal pair of the 5 c. each with full to large margins all around, the stamps showing two distinct shades incl. the better "olive-green". The Condor issue were in use as postage stamps and also used for fiscal purposed "Contratos". Very fine and attractive! (MS)
1867, zwei Dokumente von SUCRE, beide je mit waagerechtem Paar 5c. Condor in deutlich verschiedenen Farben, dabei "olivgrün", alle mit breiten Rändern. The Condor-Ausgaben waren sowohl als Briefmarken als auch als Fiskalmarken in Gebrauch. Vorzügliche Erhaltung, sehr dekorativ! (MS) 1 (4) ☒ 300,-



Los 309



Los 310

- P 309 1867, Condor issue 100c blue part sheet of 25 stamps (these are the first five rows of the sheet) mint original gum. Two stamps with hinge remnants all other unmounted mint. Extremely fine unit, Brian Moorhouse photo certificate
1867, Condor-Ausgabe 100c blau, Bogenteil von 25 Stück (die ersten fünf Reihen des Bogens von 30 Stück) in taurischer Qualität, nur 2 Werte der oberen Reihe Falzreste, sonst postfrisch. Fotoattest Brian Moorhouse. Mi. für Einzelstücke 1750 Euro. 4 (25), Sc.7 **/* 500,-

Bolivien - Brasilien

Losnr.

Katalognr. Erhalt. Ausruf

- P 310 1868, Condor issue, 100 c. blue, block of 24 together with a horizontal pair of the 5 c. green on portion of a land transaction dated at Sucre 5/5/68. The word "CORREOS" is crossed out on each stamp. Extremely high franking and an exceptional showpiece, most probably unique! From the Illimani collection. (M)**

1868, Condor-Ausgabe 100 c. blau im Block von 24 Stück (!) plus zweimal 5c. grün auf Dokumententeil für einen Landkauf in Sucre 5/5/68. Das Wort CORREOS bei jedem 100 c.-Wert ausgestrichen. Extrem hohe Frankatur, höchstwahrscheinlich einmalig! Großartiges Schaustück aus der Illimani-Sammlung. (M)

4 (24), 1 (2) ☒ 1.500,-



Los 311



Los 312



Los 313

- P 311 1868, Condor issue 100c. green, full sheet of 30 stamps with original gum (margin un gummed as produced). Extremely fresh and fine, an exceptional showpiece of the Bolivian classic period! Mi. cat. 7.200 Euro for singles. (M)**

1868, Condor Ausgabe 100c grün, vollständiger Bogen von 30 Stück mit postfrischer Originalgummierung, nur die Marken wurden gummiert, nicht die Ränder. Ausnehmend farbfriech und gut erhalten, ein Highlight bolivianischer Klassik! Mi. 7200 Euro für Einzelstücke. (M)

7 (30) ** 1.500,-

Bolivien - Ganzsachen

- P 312 1898, Double card 2c.+2c. blue uprated by Linares 2c. vermilion (2) used with message dated 19.4.98 from "SUCRE" to Erfurt/Germany with transit marks on reverse and arrival mark 31.5.98 alongside, reply part attached unused.**

H&G PC4; 46 (2) GA 50,-

Brasilien

- P 313 1863, 280 r. red on yellowish, tied to cover by mute cancellation with CORREIO GERAL DA CORTE/BRAZIL datestamp alongside, addressed to Bordeaux with red boxed PD and black BRESIL/BORDEAUX. A rare usage of the 280 r. "coloridos" on a very fine Transatlantic cover!**

1863, 280 R. rot auf gelblich, breitrandig auf Brief mit übergehendem stummen Punktstempel und CORREIO GERAL DA CORTE/BRAZIL daneben, nach Frankreich mit rotem PD und schwarzem BRESIL/BORDEAUX. Ein seltener Brief mit der 280 R. "Coloridos", feiner Transatlantik-Beleg!

21 ☒ 400,-

Brasilien - Britisch-Guyana

Losnr.

Katalognr. Erhalt. Ausruf



Los 314



Los 315

P 314 1869, letter from Rio to Italy bearing 1866, 50r blue horizontal pair and 200 r. black vertical pair, with red boxed PD alongside, transit and arrival postmarks on backside.

1869, Brief von Rio nach Italien, mit waag. Paar 50 R. blau und senkr. Paar 200 R. schwarz, höchst attraktive und gute Frankatur, mit div. Transit- und Ank.-Stempeln auf der Rückseite.

25 (2), 28 (2) ☒/☐ 350,-

P 315 1877, cover from PERNAMBUCO to Paris bearing 1866, 80r. vertical pair plus 1876, 100 r. green, very fine signed Russo and A. Diena.

1877, Brief von PERNAMBUCO nach Paris mit senkr. Paar 80 R. (Ausgabe 1866) und 100 R. grün, signiert Russo und A. Diena, Prachtbeleg!

26 (2), 34 ☒ 250,-



Los 317



ex Los 320



Los 316



Los 318

Britisch-Guyana - Ganzsachen

P 316 1892, reply PSC 2c. on 3c. carmine (Ascher type I) addressed to Germany with London transit mark on front, mailed from the little village of MAHAICA (very scarce cancellation), extremely fine.

H&GP7 GA/© 100,-

Canada - Chile

Losnr.		Katalognr.	Erhalt.	Ausruf
Canada - Colony of Canada				
P 317	1857, Freimarkenausgabe, Jacquer Cartier, 10 P. tiefblau, Maschinenpapier, kleine dünne Stelle und starker Querbug, aber farbfrisch und vollrandig, ungebraucht mit Teilgummi, nicht signiert, Mi.-Wert 11.000 €, SG 16.000 GBP.	5 x, SG 20	*	450,-
Neufundland - Ganzsachen				
P 318	1892, Message part of double card 2c.+2c. carmine commercially used with comprehensive message written in Italian from "St.JOHN'S AU 3 92" to Rome with arrival mark 13.8. alongside, slight corner crease/faint toning.	H&G PC 6 message	GA	50,-
Canada / Kanada				
W 319	1868, "Viktoria" 15 C. grauviolett in der 12er Zähnung, gut zentriert und gezähnt, mit Originalgummi mit Falzrest, Papier leicht vom Gummi getönt. Michel 240,- Euro	24 A	*	40,-
P 320	1908, "300 Years Quebec", complete set hinged, no. 90 signed Sorani. <i>1908, "300. Jahrestag der Gründung der Stadt Quebec", acht Werte komplett in guter ungebrauchter Erhaltung. Die 1/2 C. hat rechts einen leicht kürzeren Zahn, die 10 C. hat oben einen leicht kürzeren Zahn, die 15 C. ist geprüft Sorani. Michel 660,- Euro</i>	8491	*	80,-

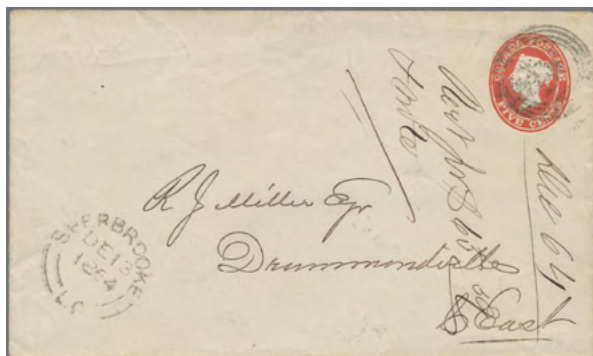

Los 321



Los 322

Canada - Ganzsachen				
P 321	1864, PSE 5c. red white paper commercially used from SHERBROOKE 13 DE 1864 via MELBOURNE, L.C. to DRUMMONDVILLE, C.E., some addressee's notes on right side of envelope otherwise very fine. Used examples of this "No. 1" postal stationery are very scarce!	U1b	GA/©	260,-
Chile				
P 322	1855-56, 5c brown-red second London printing by Perkins, Bacon & Co., the stamp with three largins margins, left side barely touching frameline, on EL from Santiago to France. The adhesive tied to cover by a single strike of the mute four-ring postmark with circular datestamp alongside SANTIAGO/CHILE/29 NBRE/55 and showing boxed red accounting mark FOREIGN COUNTRIES/ART 20, which is very scarce and was in use only in 1856 (according to van der Linden only three pieces known). Extremely fresh and fine, with Sismondo photo cert. <i>1855-56, 5 c. braunrot, 2. Londoner Druck von Perkins, Bacon & Co., nur links gering lupenrandig, sonst an drei Seiten gute Ränder, auf Brief von Santiago nach Frankreich. Die Frankatur mit stummem Vierringstempel entwertet, daneben roter SANTIAGO CHILE/29 NBRE/55 und sehr seltener Verrechnungstempel FOREIGN COUNTRIES/ART 20 (nach v. d. Linden sind nur drei Abschlüge registriert!). Wunderbar frischer und feiner Brief, ausführliches Fotoattest Sismondo.</i>	11Y	✉ 3.500,-	

Chile - Dänisch-Westindien

Losnr.

Katalognr. Erhalt. Ausruf



ex Los 323



Los 324

P 323 1910, 100 Years of Independence, ex 3c. to 10 P., 16 stamps with SPECIMEN overprint and punch holes from the Waterlow archives, all unmounted mint. Includes 1 P.(3), 2 P. (pair), 5 P. and 10 P.

ex 81-93 SP ** 120,-

Cuba

P 324 1893, beautiful three-colour-franking consisting of 1c grey-olive x5 plus 5c. green and 10c lilac-red, ms. "pr. Saratoga via New York", to Hamburg from the famous "Westenholz" correspondence. Very fine quality.

1893, schöne Dreifarbenfrankatur nach Hamburg, mit 5x 1c grauoliv, 5c. grün und 10c lilarot, Leitvermerk "pr. Saratoga via New York", aus der berühmten "Westenholz"-Korrespondenz, tadellose Kab. Erhaltung!

76(5), 79, 80 ☒ 120,-



Los 325



Los 326

Dänisch-Westindien - Vorphila

P 325 1844, vollständiger Brief aus St. Thomas nach Pino / Korsika, aufgegeben bei der Britischen Post, über Frankreich nach Korsika. Vorderseitig hs. Taxe, schwacher frz. Transitstempel und roter Rahmenstempel "COLONIES / & c. ART 12" [v. d. Linden 776], rs. britischer Aufgabestempel "ST. THOMAS / JY 14 1844" und AK "ROGLIANO / 17 [AUG] 44". Wasserspuren und mehrere Faltungen, aber seltener Beleg.

☒ 300,-

P 326 1853, stark gestützter Brief aus St. Thomas nach New York, aufgegeben bei der britischen Post, daher roter EKr. mit Krone "PAID / ST. THOMAS", hs. Leitvermerk "pr. Merlin". Der Holzschraubendampfer Merlin war bis 1853 britischer Postdampfer, danach bei der Cunard-Linie eingesetzt. Dazu New Yorker Ekr. "STEAMSHIP / 10", rs. britischer Aufgabestempel "ST. THOMAS / AU 19 / 1853".

☒ 150,-

Dänisch-Westindien - Dominica

Losnr.

Katalognr. Erhalt. Ausruf



Los 327

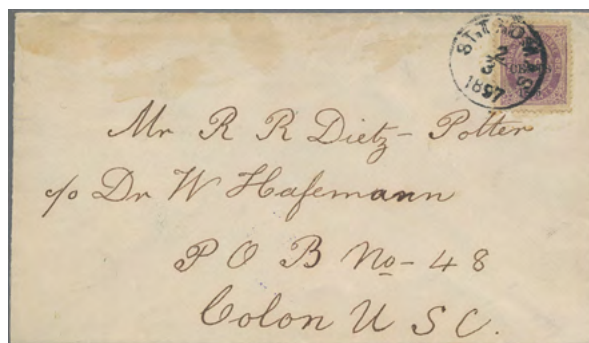

Los 328

P 327 1865, vollständiger Brief aus St. Thomas nach Bordeaux, aufgegeben bei der Britischen Post. Vorderseite hs. Taxe "8", Londoner Taxstempel "GB / 1 F 60 C" [v.d.Linden 1595], frz. Transitstempel "ANGL. / AMB. CALAIS". Rückseite britischer eKr. "ST. THOMAS / JU 29 65", Transitstempel und AK Bordeaux.

☒ 80,-

Dänisch-Westindien

P 328 1897, Aufdruckausgabe, "10 CENTS / 1895" auf Eirund, 50 Cents violett, Einzelfrankatur auf Brief nach Colon / Panama. Marke entwertet "ST. THOMAS / 2 3 1897", leichte Gummiflecken um Zähnung, ein kurzer Zahn rechts, sonst einwandfrei. Rs. Eingangsstempel Colon. Interessante Destination!

15 ☒ 200,-



Los 329



Los 330

Dänisch-Westindien - Besonderheiten

P 329 1867, Briefhülle aus St. Thomas nach New York, befördert mit der "United States and Brazil Mail Steamship Company (USBMSC)", frankiert mit USA, Ausgabe 1861, Washington 10 C. Marke entwertet mit EKr. "N. YORK / STEAMSHIP", nebengesetzt Antiqua-EKr. "ST. THOMAS / 15 10 1867". Marke einige Zahnfehler, Umschlag Altersspuren, Rißchen und insgesamt etwas flattrig, aber präsentables und seltenes Ganzstück. Entsprechend Fotoattest Jørgensen AIEP (2018) "echt und zusammengehörend, godt".

USA 11, Scott
68 a ☒ 400,-

Dominica - Ganzsachen

P 330 1885, Postal card 1½d. brown commercially used with "DOMINICA AU 22 85" to Berlin with arrival mark 17.9. alongside.

H&G PCT GA 50,-

Ecuador - Guadeloupe

Losnr.

Katalognr. Erhalt. Ausruf



Los 331



Los 334

Ecuador

P 331 1869, 1 real ocre horizontal pair with good to large margins all around on cover from GUAYAQUIL 5 DIC 60 to Lima, extremely fine, sign (Charlotte) Hassel, Basel

1869, 1 Real ocker, waagerechtes Paar mit vollen bis breiten Rändern allseits, auf Briefhülle von GUAYAQUIL nach Lima, frische Kab.-Erhaltung, signiert Hassel, Basel.

3(2) ☒/☐ 200,-

Falklandinseln - Süd-Georgien + Süd-Sandwich-Inseln

W 332 1963, Queen Elisabeth II., "Definitive", the complete set., MNH, luxus quality.

1963, "Fauna" 15 Werte komplett in tadelloser postfrischer Erhaltung. Die 1/2 Penny ist in allen 3 Varianten vorhanden. Zusätzlich ist noch die 1 Pfund (Mi.Nr. 24) von 1969 in ungebraucht enthalten. Michel 264,- Euro

923 A, 9 AY,
9 CX **/* 70,-

Grenada - Ganzsachen

W 333 1888/1894, two used postal cards: 1d. carmine uprated by 1/2d. green used from "GRENADA FE 18 88" to London with arrival mark 5.3. alongside (corner crease, surface rubs on reverse); Double card 1 1/2d.+1 1/2d. brown used without message from "GRENADA JA 23 94" to Berlin with arrival mark 9.2.94 alongside.

H&G PC6, PC10 GA 60,-

Guadeloupe

P 334 1891, Mi.No. 25-26, hinged, 26 short on top but visible margin, signed, fine quality, very scarce.

1891, Aufdruck GUADELOUPE auf 30 und 80c. ungebraucht, 80c. oben Lupenrand, sehr schöne Stücke, signiert. Selten!

25-26 * 200,-



ex Los 335



Los 336

Guadeloupe - Guatemala

Losnr.		Katalognr.	Erhalt.	Ausruf
P 335	1895/1897, three used stationeries: card 10c. black on green commercially used with comprehensive message from "BASSE-TERRE 5 JANV 97" to Paris with arrival mark 23.1.97 (slight toning/soiling) // 10c. black on light blue reply part of double card domestic use 26.2.96 // envelope 15c. blue on bluish green domestic use 19 AVRIL 95.	H&G P6, P7 reply, B2a	GA	50,-
P 336	1937, Weltausstellung 1937, "Omnibusserie", alle sechs Werte auf R-Satzbrief von Terre de Bas nach Terre de Haut, die 1.50 Fr.-Marke mit der Abart "fehlender Landesname"! Drei Werte etwas angeschmutzt, die Abart in tadelloser Erhaltung, alle Marken entwertet "TERRE DE BAS / 25 OCT 37". Rs. AK Terre de haut in violett, geprüft Brun und Behr.	137-142 mit 142 F	☒	250,-



Los 337



Los 338

Guadeloupe - Portomarken

P 337	1903, 30 c on 60 c and 1f. both fine mint hinged, with Varga photo cert., 30 on 60c. value top left corner just touched. <i>1903, 30 C. auf 60 C. sowie 30 C. auf 1 Fr., beide Werte feinst ungebraucht, Nr.13 li. obere Eckspitze min. berührt, sonst vollrandig, FA Varga.</i>	P13-14 I	*	180,-
-------	---	----------	---	-------

Guatemala - Ganzsachen

P 338	1875, ½ R "Liberty Head" green postal stationery envelope, with octagonal red "CORREOS MAY 29 1881 GUATEMALA" on front, slightly aged and slightly shortened at left. Nevertheless an amazing item. H&G list it used as "RR".	H&G B 1	GA	70,-
-------	---	---------	----	------



Los 339

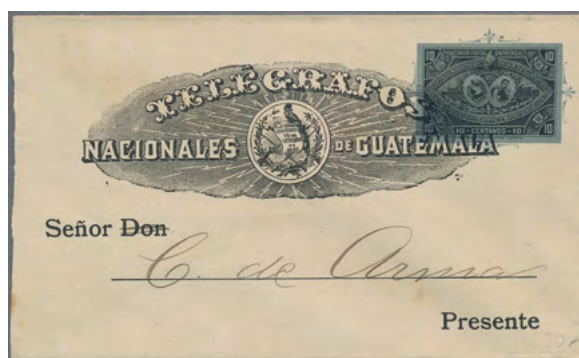

Los 340

P 339	1892, 10 c red, postal stationery envelope with 5 c violet additional franking, the 5 c tied by red killer, red K2/star duplex "CORREOS 9 JUL 1892" alongside, addressed for Hamburg, Germany. Livingston and New York transits on revers. Slightly aged, small faults.	H&G B 5	GA	70,-
P 340	1897, PSE for the exhibition with imprint "Telegrapho", used at St. Anna. <i>1897, 10c. Ausstellungs-Ganzsachenumschlag mit Vordruck "Telegrapho" für die Zustellung von Telegrammen, in St. Anna gebraucht.</i>	H&G H 3	GA	60,-

Haiti - Kolumbien

Losnr.

Katalognr. Erhalt. Ausruf



Los 341

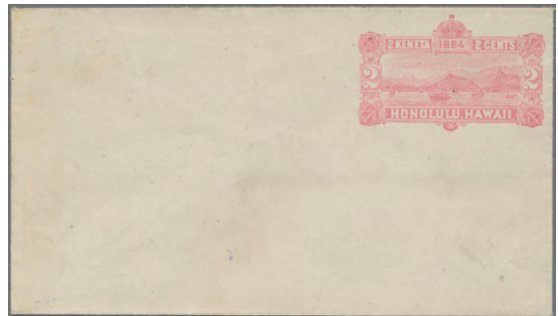

Los 342

Haiti

P 341 1925, Dec 4, early airmail letter from Port-au-Prince to Cap-Haitien, single franking of the 50c. with special airmail cancellation (showing an airplane).

1925, 4.Dez., früher Flugpostbrief von Port-au-Prince nach Cap-Haitien, frankiert mit Mi.-Nr.248, diese mit Ortsstempel und speziellem Flugpoststempel (mit Abb. eines Flugzeuges) entwertet, rs. AK Cap-Haitien.

248 ☒ 60,-

Hawaii - Ganzsachen

P 342 1884, 2 c. harbour view, PSE "blue inside" very fine unused, Scott 475 USD.

1884, Ganzsachenumschlag 2c. "Hafenansicht", "innen blau", aktenfrisches ungebrauchtes Exemplar, Scott 475 USD.

Sc. U6, Ascher
Nr.6 ☉/* 260,-



Los 343



Los 344

Jamaica

P 343 1864, 1s. purple-brown, single franking on cover (roughly opened on reverse) from "KINGSTON OC 8 64" to East Cowes/Isle of Wight with London transit mark and arrival mark OC 29.

SG 6 ☒ 50,-

Kolumbien

P 344 1863, white background 5c yellow horizontal pair with full to large margins all around PLUS 1864, solid background 5 c. + 20c. on piece, both items with clear oval MEDELLIN FRANCA, a beautiful "duo" in extremely fine quality.

1863, Wappen auf weißem Hintergrund 5 c. gelb im waag. Paar sowie 1864, farbiger Hintergrund, 5 c. + 20 c. zusammen auf Briefstück, beide mit klarem ovalem MEDELLIN FRANCA entwertet. Alle Marken voll- bis breitrandig, ein bildschönes "Duo"!

18 (2), 22+24 △/□ 150,-

Kolumbien - Ganzsachen

W 345 1882/1885, two commercially used postal cards with comprehensive message: 2c. brick red on cream (slight imperfections) from Bogota 6.11.1882 via Baranquilla 16.11.1882 and French steamer to Paris // 2c. black on yellow buff from from Bogota 1885 via Baranquilla and French steamer to Berne/Switzerland with arrival mark 22.X. alongside.

H&G PC4, PC6 GA 60,-

Kolumbien - Nicaragua

Losnr.		Katalognr.	Erhalt.	Ausruf
W 346	1894-98, three commercially used PSCs with different transit marks, e.g. double ring TRANSITO BARANQUILLA green; CIUDAD BOLIVAR, circular and alongside TRANSITO; circular TRANSITO PANAMA, very fine 1894-98, drei Bedarfsganzsachen ins Ausland mit verschiedenen Transit-Stempeln (Dkr TRANSITO BARANQUILLA in grün; CIUDAD BOLIVAR, Kreisstpl. und daneben TRANSITO; Ekr TRANSITO PANAMA)		GA	90,-
Martinique				
W 347	1823, Brief aus Sainte-Marie nach Toulouse / Frankreich, langer interessanter Text, seltener Abgangsort.		☒	60,-



Los 348



Los 349



Los 350

P 348	1888, Frz. Kolonien, Allgemeine Ausgabe, Type Alpee Dubois, 4 C. violettbraun auf grau mit Aufdruck "MARTINIQUE / 15 c.", farbfrisch, gut zentriert und gezähnt, sauber ungebraucht mit Falzrest, geprüft Brun, laut Kopie eines Sammelbefundes "superbe", Auflage 50 Stück, Mi.-Wert 12.000 €.	A7	*	2.500,-
-------	--	----	---	---------

Montserrat - Ganzsachen

P 349	1895, Double card 1½d.+1½d. brown used with short message from "MONTERRAT OC 30 95" to Leipzig/Germany with London transit 14.11. and arrival mark 15.11. alongside, reply part attached unused.	H&G PC 5a	GA	70,-
-------	--	-----------	----	------

Nevis

P 350	1904, Postal card 1d. carmine uprated by 1d. and 2d., registered mail without message from "NEVIS AP 15 04" to Dömitz/Germany with arrival mark 6.5. alongside.	H&G PC3; SG 2,3	GA	60,-
-------	---	--------------------	----	------



Los 351



Los 352

Nicaragua

P 351	1886, envelope from Leon to Hamburg. Franked with two 5 c blue (issue 1882) killer cancelled. Front: K1 "LEON (??) 9 (???)". K2 transition mark from "CALAIS PARIS 14 JAN 87". On reverse several marks, transit cancel K2 "DIC 10 NICARAGUA". Arrival K1 "HAMBURG 7-8 V. 8. 16 / 187 h". Reverse paper faults. Rare!	15	☒	300,-
-------	---	----	---	-------

Nicaragua - Peru

Losnr.
Katalognr.
Erhalt.
Ausruf

Nicaragua - Ganzsachen

- P 352 • 1898: postal stationery 10 c. from Bluefields to Zeist (Holland), additionally franked with a pair of 5 c. olive green. Front: K2 "CORREOS DE NICARAGUA AUG 18 1898 BLUEFIELDS". On reverse several transition and arrival marks. New Orleans (Aug 23), New York (Aug 29), Zeist (8 Sep) and final destination Königsfeld (Baden) "-9.9.98.9-10N." Postal stationery was redirected from Zeist (Holland) to Königsfeld (Baden). GA 100,-

Paraguay

- W 353 1881, first "Lion" design, colour proofs of 1, 2 and 4 centavos denominations, three different colours of each value in blocks of 8 and of 4 (2), e.g. 48 stamps of each value (= 144 items in total), all fine mint or mostly unmounted mint. Displayed on album pages with imprint "M. de Bustamente" and according coat of arms. A beautiful lot! (M) **/* 140,-



Los 354



Los 355

Peru

- P 354 1861, 1 dinero blue, horizontal pair with full to large margins all around, on fine cover from HUAN (CAVELICO) to Lima. 8(2) ☒/☐ 250,-
- P 355 1863, 1 Dinero red with huge margins all around on EL CALLAO to Lima showing boxed LIMA/DISTRIB. and oval CONDUCCION DEL CARTERO GRATIS alongside, extremely fine. 10 ☒ 120,-



Los 356



Los 357

- P 356 1864, cover from Lima via CALLAO Brit. PO to Italy via Panama, St. Thomas, London and France bearing 1 dinero red with good margins all around, very fine strike of the GB/2F87 5/10c accountancy mark. 10 ☒ 120,-
- P 357 1864, 1 dinero red, just in at top with good margins on three sides, not cancelled on EL from Lima via CALLAO showing crowned red PAID AT CALLAO and cds. of the British PO on backside, via Panama to New York, tax mark "10". Horizontal filing fold not affecting adhesive, otherwise very fine. 10 ☒ 100,-

Peru

Losnr.

Katalognr. Erhalt. Ausruf



Los 358



Los 359

P 358 1864, 1 Dinero red, horizontal pair with broad margins all around, on cover showing framed blue CHICLAYO and oval CONDUCCION DEL CARTERO GRATIS on front, backstamped Lima, very fine.

10 (2) ☒/☐ 150,-

P 359 1864, letterfront with large part of backside sent from Lima via ARICA (British P.O. AP 22) to Angouleme, France franked with two 1 dinero red (the left one with coil join) showing GB/2F87 5/10c accountancy mark alongside, beautiful appearance.

1864, Briefvorderseite mit großem Teil der Rückseite, mit zwei Exemplaren der 1 Dinero rot (einmal geklebte Papierbahn) über ARICA (Stpl. des Britischen Postamtes vom AP22 1864) nach Frankreich, mit Verrechnungstempel GB/2F87 5/10c daneben. Div. Taxen, sehr schön!

10 (2) ☒/△ 100,-



Los 360



Los 361

P 360 1868, 1 dinero green, with large margins all around on cover from LIMA via Callao (Brit. PO) and Panama to France. Faint horizontal crease in upper part, barely affecting adhesive otherwise very fine.

15 ☒ 120,-

P 361 1873, 1 dinero green with huge margins on a small ladies' envelope to Philadelphia, showing PANAMA/TRANSIT and NEW YORK/24 as well as "12" tax mark on front.

15 ☒ 120,-

P 362 1873, 1 dinero green on cover to Italy, showing faint LIMA double ring, CALLAO DE 14 73 on backside as well as red London transit and CARRARA arrival, taxed upon arrival with Italian postage dues 30 cmi (damaged at left before usage) and 2 Lire. Small part of back flap missing otherwise fine and very attractive! Signed E. Diena.

15 ☒ 90,-

W 363 1870-74, three domestic letters each bearing 1 dinero green (all good to large margins) showing double ring TRUJILLO and 2x TACNA (double ring and dotted town name, Lamy/Rinck Nos. 24 and 34). Very fine lot with different colour shades of the 1 dinero stamp.

15a, b (3) ☒ 120,-

Peru - St. Pierre und Miquelon

Losnr.

Katalognr. Erhalt. Ausruf



Los 362



Los 364



Los 365

P 364 1927, airmail INVERTED OVERPRINT, lightly hinged, signed Sorani, plus a "normal" copy for comparison. Scott C1a, 500 USD (unlisted in Michel)

1927, Flugpost mit KOPFSTEHENDEM AUFDRUCK, leichte Falzspur, signiert Sorani u.a., dazu Normalmarke. Scott C1a, 500 USD (im Michel nicht gelistet).

226 K */→ 120,-

St. Kitts-Nevis

P 365 1908, PSC 1/2 d. green uprated as well as 1 d. red and reply card red (this one corner crease), all three sent to Austria.

1908, GKS 1/2 P. grün mit Zusatzfrankatur sowie 1 P. rot und Doppelkarte 1 P. rot (diese Eckbug), alle drei nach Österreich gelaufen.

P13 GA/⊙ 100,-



ex Los 366



Los 367



Los 368

P 366 1908, PSE 1d. red and 2 1/2 d. blue, both sent to Austria with arrival pmks. on backsides, very fine.

1908, GSU 1 P. rot und 2 1/2 P. blau, beide gebraucht nach Österreich, mit rücks. Ank. Stpln., Pracht!

U1,2 GA/⊙ 100,-

St. Lucia - Ganzsachen

P 367 1895, Double card QV 1d.+1d. rose used with message 6 July 95 to Speyer/Germany with arrival mark 27.7. alongside, faint toning marks.

H&G PC4 GA 50,-

St. Pierre und Miquelon

P 368 1885, overprint 5 on 4 c., mint orig. gum, fine example, Varga photo cert. Mi. 700 Euro.

1885, 5 auf 4 C. Allgemeine Ausgabe, Aufdruckwert in ungebrauchter feiner Qualität, FA Varga, Mi. 700 Euro

2 * 120,-

St. Pierre und Miquelon - Trinidad und Tobago

Losnr.

Katalognr. Erhalt. Ausruf



Los 369



Los 370

P 369 1942, 12.2., FRANCE LIBRE overprints, registered letter to Montreal bearing nine stamps, on backside censor mark of SPM, transit Halifax and Montréal on arrival, French exp. signature.

1942, 12.2., *Recobrief nach Montréal mit neun Überdruckmarken FRANCE LIBRE, rücks. Zensurstempel von SPM, Transitstpl. Halifax und Ank. Stempel, geprüft Brun. Kabinettbeleg!*

ex 242-269 ☒ 140,-

P 370 1942, 3.7., FRANCE LIBRE overprints, registered and censored airmail letter to New York bearing 5 different stamps, backstamped Halifax in transit and New York arrival, French expert. signature.

1942, 3.7., *Recobrief nach New York mit fünf verschied. FRANCE LIBRE Überdruckwerten, mit vorderseitigem Zensurstempel sowie rücks. Transitstpl. Halifax und Ank. Stempel New York, geprüft Brun, Kab.!*

264,269,
270,276,278 ☒ 120,-

St. Pierre und Miquelon - Portomarken

W 371 1975, Postage dues "Newfoundland Dog" 30c and 1 Fr. on backside of an airmail letter from Germany, very fine and attractive. The usage even of these quite "modern" postage due stamps on commercial mail is not so often seen!

1975, *Portomarken "Neufundländer" 30c und 1 Fr. rücks. auf Eingangspost aus Deutschland, sehr dekorativ. Nicht häufige Verwendung dieser relativ "modernen" Portomarken-Ausgabe auf Bedarfsbrief.*

P80,81 ☒ 40,-



Los 372

Trinidad und Tobago

P 372 1851 (1P.) blue, two copies with huge margins all around showing circled numeral "2" cancellation (for San Fernando post office) both types, large and small. Extremely fine.

3,SG 2 ☉ 70,-

W 373 1851 (1P.) blue, five copies with a nice range of blue shades, one stamp barely touched at right bottom otherwise all stamps with clear to large margins. A nice study of this classic stamp, all cancelled by numeral "2" of San Fernando post office, which was in used from August 1851 to September 1852.

3 xa,b,SG 2-3 ☉ 120,-

Uruguay

Losnr.

Katalognr. Erhalt. Ausruf



Los 374



Los 375



Los 376



Los 377

Uruguay - Vorphila

P 374 1856, letter (outer only, side flaps missing) to St.Malo with green oval of MONTEVIDEO and red COLONIES ART.18 alongside, ms. "Camille".

1856, Brief (Seitenklappen fehlen, ohne Inhalt) mit grünem Ovalstempel von Montevideo nach St. Malo, roter Ra2 COLONIES/ART.18, sehr fein.

✉ 100,-

Uruguay

P 375 1856, DILIGENCIA, 1 real vermillion, unused no gum, a very fine copy showing clear all four frame lines, excellent colour.

3 (*) 200,-

P 376 1858, 180 c. pale green, thick paper, unused no gum, large margins, bright shade, faint thin spot. Very fine appearance, Scott 500 USD.

6 (*) 150,-

P 377 1858, 240 c. deep vermillion with full to large margins, very fine with full orig. gum, signed "F.J.L." and A. Diena, a beauty!

7 * 250,-



Los 378

P 378 1859, 180 c. green, thin figures, a block of 72 unused with original gum. As per Peter Holcombe photo certificate "Some vertical and horizontal creasing mainly between the rows which does not detract from the very fine appearance of this spectacular piece!" SG 12, Scott 11. Ex Bustamante. (MS)

1859, 180 c. grün, dünne Wertziffern, große Einheit von 72 Stück ungebraucht mit vollständiger Originalgummierung. Etwas bügelig, aber meist nur zwischen den Reihen und für das Gesamtbild der außerordentlichen Rarität ohne Bedeutung! Eine der größten Einheiten dieser klassischen Marke, ex Sammlung Bustamante. SG 12, Scott 11; Fotoattest Peter Holcombe. (MS)

12 a (72) * 2.500,-

Uruguay

Losnr.

Katalognr. Erhalt. Ausruf



ex Los 379



Los 380

- P 379 1939-44, airmail, airplane over ox trail, cpl. series of 13 values unmounted mint, Mi. 350 Euro.
 1939-44, Flugpost, Flugzeug über Ochsenwagen, kpl. Serie von 13 Werten postfrisch, Mi. 350 Euro.

591-603 ** 70,-

Uruguay - Ganzsachen

- P 380 1882/1900, two commercially used stationery cards with comprehensive message to Germany with arrival mark alongside: 3c. green on white to Magdeburg (slight surface rub), and 3c. violet on greenish to Hamburg.

H&G PC4, PC46 GA 50,-



Los 381



Los 382

- P 381 1883/1889, four commercially used letter cards with comprehensive message inside: 3c. red on greyish white to Germany; 3c. brown on white to Buenos Aires; 3c. yellow green on white to San Jose; 3c. green on white to Buenos Aires. Partly some postal wear/slight marks, nice group.
 P 382 1884/1886, three commercially used stationery cards to foreign destinations with comprehensive message each: 3c. ultramarine on white; 3c. green on blue; 2c. brown on blue message part insufficiently paid and charged (slight imperfections).

H&G A1, A2, A3, A4 GA 60,-

H&G PC13, PC16, PC22 message part GA 60,-

Uruguay

Losnr.

Katalognr. Erhalt. Ausruf



Los 383

P 383 1885/1888, double card 3c.+3c. green on white, separate message and reply card, both commercially used with comprehensive message to Buenos Aires resp. to Germany (the latter some slight surface rubs).

H&G PC25
message+reply GA 60,-



Los 384

P 384 1898/1899, double card 3c.+3c. brown on buff, both parts separately used from Montevideo 23.5.98 resp. 2.6.99 with comprehensive message to Hamburg/Germany with arrival mark alongside, and rejoined.

H&G PC49 GA 50,-



Los 385

P 385 1902/1903, three uprated pictorial cards commercially used with comprehensive message to Germany: 2c. blue on pale blue "JURAMENTO."; 2c. carmine on pale pink "PLAZA CONSTITUCION" and "PALACIO MUNICIPAL"; all with arrival mark alongside.

H&G PC52,
PC53 (2) GA 50,-

W 386 1903/1915, four commercially used letter cards with comprehensive message inside: 3c. blue on yellow domestic use 1903 from Rocha to Montevideo; 3c. blue on yellow uprated by 2c. orange and 5c. blue 1905 to Germany; 3c. carmine on light blue uprated by 5c. ultramarine 1909 to Germany (removed selvedge, A10 or A11); 3c. carmine on light blue 1916 to POW camp in Germany, with postage due marking, still unopened. Nice group!

H&G A8 etc. GA 100,-

Uruguay - Venezuela

Losnr.

Katalognr. Erhalt.

Ausruf



Los 387



ex Los 388

- P 387 1904/1910, lot of seven used envelopes: 5c. red (2) and registered envelope 20c. ultramarine (5). (T)
 1904-1910, Lot von sieben gebrauchten Briefumschlägen - 5 c. rot (2) und H&G B14a (2),
 Einschreibeumschlag 20 c. ultramarin (5), davon einer nach Frankreich. (T) C1 (5) GA 70,-
- P 388 1911/1950, three commercially used letter cards with comprehensive message inside:
 3c. light brown on pale lilac uprated by 5c. ultramarine used 24 JUN 1911 to Leipzig/
 Germany (on reverse unopened flap with intact vignette "DEUTSCHER SCHULVEREIN
 1880", instead opened at base); 3c. grey black on bluish grey domestic use 1921 (creases/
 postal wear); 5c. grey/brown on creamy white uprated by 1949 31c. ultramarine late use H&G A13, A16,
 in 1950 to Germany. A20 GA 50,-



Los 389



Los 390

Venezuela

- P 389 1860, 1/2 r. yellow full margins all around tied to cover by blue CORREOS LA GUAIRA
 AGO 23 (1860) datestamp, extremely fine, P. Scheller photo cert.
 1860, 1 Real gelb, vollrandig, auf Brief mit blauem Dkr CORREOS LA GUAIRA AGO 23
 (1860), Kab.-Erhaltung, FA P. Scheller. 1 ☒ 150,-
- P 390 1861, 1/2 r. dark orange, 2nd local coarse printing, slightly cut in at bottom with
 three good to large margins, tied to cover by GREEN "Correos La Guaira". The green
 cancellation is much scarcer those those in black and blue. Dr. Heister photo cert.
 1861, 1/2 R. dunkelorange, unten etwas berührt, sonst an drei Seiten voll- bis breitrandig,
 auf Brief mit GRÜNEM Stempel "Correos La Guaira". Dieser Stempel ist in grüner Farbe
 sehr viel seltener als in schwarz oder blau. Fotoattest Dr. Heister BPP (2017) 1 tid ☒ 250,-

Venezuela - Konföderierte Staaten von Amerika

Losnr.

Katalognr. Erhalt. Ausruf



Los 392

P 392 (1867), 1/2 r. postal forgery, on cover from La Guaira to Caracas, faint traces of filing folds otherwise very fine.

1867 (?), 1/2 real - Fälschung zum Schaden der Post - auf Briefhülle von La Guaira nach Caracas, Faltpuren auch durch Marke (nicht störend), sonst sehr fein und attraktiv!



Los 393

P 393 1861, A LADIES` ENVELOPE SENT WITHIN VIRGINIA: 10c. Jefferson blue with large margins all around franked on backside of a ladies`valentine with beautiful embossed floral design. The stamp tied to cover by a bold strike of MARTINSVILLE, Va. cds , addressed to a Miss Morrison on Leatherwood, Henry County, Virginia. The upper flap of the envelope is partly separated and strengthened by hinges from the backside otherwise a very fresh and fine Civil War item. Caffaz photo cert.

1861, ein Damenbrief innerhalb von Virginia gelaufen - 10c. Jefferson blau, mit allseits großen Rändern, frankiert auf der Rückseite eines Damenbriefs, vorderseitig mit schönem geprägtem Blumendesign. Die Marke ist auf dem Umschlag mit einem kräftigen Abschlag von MARTINSVILLE, Va. entwertet, Brief adressiert an eine Miss Morrison in Leatherwood, Henry County, Virginia. Die obere Klappe des Umschlags ist teilweise angetrennt und rückseitig mit Scharnieren verstärkt, ansonsten ein sehr frisches und schönes Stück aus dem Bürgerkrieg. Fotoattest Caffaz (1998).

14 Pfä ☒ 200,-

Sc.2 ☒ 220,-



Los 394

Vereinigte Staaten von Amerika

Losnr.	Katalognr.	Erhalt.	Ausruf
Vereinigte Staaten von Amerika - Vorphilat / Stampless Covers			
P 394	1842, incoming disinfected mail, EL from CONSTANTINOPLE to New York showing disinfection mark of MALTA and cholera slits, despatched via forwarding agent "Greene & Co." (red oval on b/s) at Le Havre. Small paper losses on top due to acid ink.	☒	100,-
W 395	1866, transatlantic cover with contents from San Francisco (6 Mar) to Dresden (Saxony). Front K2 "SAN FRANCISCO CAL, MAR 10". K1 Tax mark "30" via New York K1 "23 APR". On reverse transit mark blue K2 "AACHEN 15 4". Arrival mark K2 "BRIEFP.-AUSGABE 2 16 4".	☒	70,-



ex Los 396

P 396	1872/1874, two covers to France showing better tax mark "GB/2F." (vdL No.1624), one from NEW ORLEANS (1872), the other with sender's CONSULAT GENERAL DE FRANCE À NEW-YORK on backside. Very fine strikes.	☒	80,-
-------	--	---	------



Los 397



Los 398

Vereinigte Staaten von Amerika

P 397	1898, Trans-Mississippi-Ausstellung Omaha, 10 C. violett, sauber gezähntes, ordentlich zentriertes Stück, tadellos postfrisch mit dem üblich ungleichmäßigen Gummi, ohne ersichtlichen Mangel erhöht geprüft Jakubek BPP, Mi.-Wert 380 €, Scott 450 USD.	122, Scott 290	**	80,-
P 398	1918, "Inverted Jenny", the most iconic airmail stamp of the world! We are offering the famous Peter Winter reproduction in a block of four without gum, each stamp on the back with the artist's pencil signature.			
	<i>1918, die "kopfstehende Jenny", die wohl berühmteste Flugpostmarke der Welt! Hier als die bekannte Reproduktion von Peter Winter, im Viererblock mit rücks. Bleistiftsignatur des Künstlers auf jeder Marke. Während die meisten der Winter'schen Repliken sehr krude und kaum ernstzunehmen sind, gelang ihm mit der "kopfstehenden Jenny" ein wirklich vorzügliches Kunstwerk, mit dem er sogar einige Male Philatelie-Experten hinter das Licht führte...</i>		Jenny invert forgery (*)/→	150,-

Vereinigte Staaten von Amerika

Losnr.

Katalognr. Erhalt. Ausruf

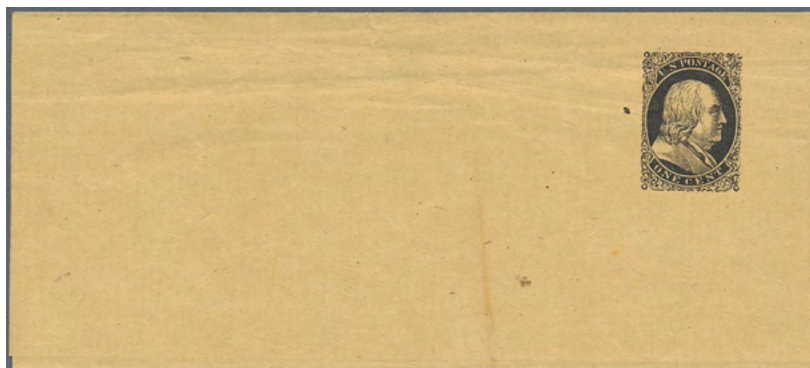

Los 399

Vereinigte Staaten von Amerika - Ganzsachen

- P 399 1861, Franklin 1 c. black, drawing roughly like the 1851 1 Cent issue, essay for not issued wrapper on cream paper with watermark "POD US" [Post Office Department], slight creasing /tear at top, probably intended as official mail wrapper by the POD.

Essay GA 120,-



Los 402



Los 401

- W 400 1885/1886, Postal Card, Jefferson 1 c. brown, lot of ten used pieces, showing various shades from orange-brown to chocolate. (T)

UX 8 var. GA 50,-

Vereinigte Staaten von Amerika - Stempel

- P 401 1865, Freimarkenausgabe 1857-61, George Washington, 24 C. graulila, gut zentriertes und bis auf zwei kürzere Zähne links auch gut gezähntes Stück mit seltenem GRÜNEN Stempel "LIVERPOOL / SHIP / MN8 / 1865", Scott für grüne Entwertungen +350 USD.

12, Scott 70 ☉ 220,-

- P 402 1870, PUMPKIN HEAD, fancy cancel on cover bearing Washington 3c. green from "GREENVILLE MISH 27 MAY", envelope some postal wear/slightly shortened.

☒ 50,-

EUROPA

Gebiet	Losnr.	Gebiet	Losnr.
Ägäische Inseln	450	Mazedonien	820
Albanien	451 - 472	Monaco	821 - 824
Andorra	473 - 476	Montenegro	825 - 837
Belgien	477 - 481	Niederlande	838 - 842
Bosnien und Herzegowina	482 - 483	Norwegen	843 - 847
Dänemark	484 - 558	Österreich	848 - 906
Epirus	559 - 560	Polen	907 - 912
Estland	561 - 564	Portugal	913 - 919
Finnland	565 - 569	Rumänien	920
Frankreich	570 - 601	Russland	921 - 969
Gibraltar	602 - 607	Sowjetunion	970 - 1025
Griechenland	608 - 620	San Marino	1026 - 1034
Großbritannien	621 - 636	Schweden	1035 - 1053
Ionische Inseln	637 - 639	Schweiz	1054 - 1159
Island	640 - 686	Triest	1160
Italien	687 - 796	Tschechoslowakei	1161 - 1162
Jugoslawien	797 - 804	Türkei	1163 - 1176
Kroatien	805	Ukraine	1177 - 1179
Lettland	806	Ungarn	1180 - 1194
Liechtenstein	807 - 813	Vatikan	1195 - 1200
Luxemburg	814 - 816	Zypern	1201 - 1208
Malta	817 - 819		



Ägäische Inseln - Albanien

Losnr.

Katalognr. Erhalt. Ausruf



ex Los 450

Los 451

Los 452

Ägäische Inseln

- P 450 1930, 21. Hydrologenkongreß auf Rhodos, Freimarkenausgabe von 1929 mit dreizeiligem Aufdruck "XXI / Congresso / Idrologico", die 10 C. rechts und die 50 C. oben kurzer Zahn, sonst einwandfrei ungebraucht mit Falzrest, Sassone 12-20 für ungebraucht 3.300 €.

3442 * 220,-

Albanien

- P 451 1913, Türkische Marken mit Handstempelaufdruck, 2 Pa. oliv, Ausgabe 1911, gestempelt, üblich gezähnt, einwandfrei, geprüft Emilio Diena, Mi.-Wert 500 €.
- P 452 1913, Türkische Marken mit Handstempelaufdruck, Ausgabe 1910, 2 Pa. auf 5 Pa. ockergelb, für diese Ausgabe gut gezähnt und tadellos postfrisch, Mi.-Wert ungebraucht 2.200 €.

3 ☉ 100,-

A3 ** 800,-



Los 453



Los 454



Los 455

- P 453 1913, Türkische Marken mit Handstempelaufdruck, Ausgabe 1909, 10 Pa. blaugrün und 20 Pa. rosa, gewöhnliches Papier, jeweils mit Stempel "ELBASAN 14-9-1913" auf Briefstück, jeweils Altprüfung [Zef] Prendushi, Mi.-Wert zusammen 500 €+.
- P 454 1913, türkische Marken mit Handstempelaufdruck "Doppeladler und SHQIP NIA", 20 Pa. rosa auf gewöhnlichem Papier, senkrechttes Paar auf Briefstück mit Stempel "VLONE / 10 10 1913", kleine Stockpunkte in Zähnung, oben minimaler Bug, attraktives Stück.
- P 455 1913, Türkische Marken mit Handstempelaufdruck, Ausgabe 1909, 20 Pa. rosa, öliges Papier, auf Briefstück mit Stempel "DURRËS / 8-10-1913". Altprüfung Prendushi sowie "OB" [Otto Bickel] auf Rückseite, Mi.-Wert 600 €.
- W 456 1913, Türkische Marken mit Handstempelaufdruck, Ausgabe 1909, 1 Pa. ultramarin, üblich gezähnt, sauber mit violetterm Teilstempel entwertet, Mi.-Wert 280 €.
- P 457 1913, Türkische Marken mit Handstempelaufdruck, Ausgabe 1909, 1 Pa. ultramarin, üblich gezähnt, nicht wie üblich mit schwarzem, sondern mit blauem Überdruck, üblich gezähnt, mit Teilstempel entwertet, Mi.-Wert 280 + 70% Aufschlag (rund 470 €).

56x Δ 100,-

6 x (2) Δ/□ 90,-

6y ☒ 120,-

7 ☉ 50,-

7 blau ☉ 70,-

Albanien

Losnr.

Katalognr. Erhalt. Ausruf



Los 457

Los 458

Los 459

Los 460

Los 461

- | | | | |
|---|----|---|-------|
| <p>P 458 1913, Türkische Marken mit Handstempelaufdruck, Ausgabe 1909, 2 Pia. schwarzblau, oben links ein paar kürzere Zähne, leichter Eckbug, entwertet mit etwas undeutlichem Ortsstempel "ELBASAN 14-9-1913", Altprüfung Prendushi. Mi.-Wert 500 €+.</p> | 8 | △ | 80,- |
| <p>P 459 1913, Türkische Marken mit Handstempelaufdruck, Ausgabe 1908, 2 ½ Pia. dunkelsepia, undeutlich gestempelt, sauber gezähnt, Mi.-Wert 800 €.</p> | 9 | ◎ | 160,- |
| <p>P 460 1913, Türkische Marken mit Handstempelaufdruck, Ausgabe 1909, 5 Pia. dunkellila, sauber gestempelt und für diese Ausgabe gut gezähnt, geprüft Georg Bühler, Mi.-Wert 1.100 €.</p> | 10 | ◎ | 250,- |
| <p>P 461 1913, Türkische Marken mit Handstempelaufdruck, 20 Pa. rosa, gewöhnliches Papier mit weiterem Wertaufdruck "10" durch Paginierstempel, sauber gestempelt, Marke vorderseitig leicht fleckig, sonst einwandfrei, geprüft B[ernhard] Droese, später BPP.</p> | 16 | ◎ | 220,- |



Los 462

ex Los 463

ex Los 464

Los 466

- | | | | |
|--|-------------------------|-----|-------|
| <p>P 462 1913, 10 pa. on 20 pa. rose on small piece, very fine, signed E. Diena plus Raybaudi photo cert., Mi. 1200 Euro</p> <p><i>1913, 10 Pa. auf 20 Pa., kleines Prachtbriefstück, gepr. E. Diena und FA Raybaudi, Mi. 1200 Euro.</i></p> | 16 | △ | 150,- |
| <p>P 463 1914, Ankunft des Königs, Freimarken Skanderbeg mit Handstempelaufdruck "1461 - Rrofte Mbreti [Lang lebe der König] - 1914 / 7 Mars", alle Werte mit lila Ortsstempel Durres, tadellos.</p> | 35-40 | ◎ | 100,- |
| <p>P 464 1919, Stempelmarken der österreichischen Landesverwaltung mit Überdruck und Kontrollaufdruck II, kompletter Satz 2 Q. - 1 Fr., die 25 Q. mit Adler Type I, alle auf Briefstücken mit Teilstempeln SHKODRA / 17.1.19, tadellos.</p> | 47-52 II mit
50 II a | △ | 80,- |
| <p>W 465 1928, Flugpostmarke 5 Q. grün mit kopfstehendem Aufdruck, bis auf 2 leicht kürzere Zähne oben, in tadelloser ungebrauchter Erhaltung.</p> | 162 K | */→ | 40,- |
| <p>P 466 1929, Luftpostausgabe 1925 mit Überdruck "Mbr. Shqiptare" in Fraktur, 5 Qint grün, DOPPELTER Aufdruck, ungebraucht mit diversen Altsignaturen rückseitig. Im Michel nicht verzeichnet.</p> | 210 DD | * | 60,- |

Albanien

Losnr.		Katalognr.	Erhalt.	Ausruf
W 467	1939-40, three postal pictorial cards with scarcer town cancels, e.g. KRUE, LUSHNJE, PUKE, fine condition. <i>1939-40, drei Ansichtskarten mit selteneren Ortsstempeln von KRUE, LUSHNJE und PUKE, Prachterhaltung</i>		Ak	70,-
W 468	1940-41, Italian Occupation, two covers from BURRELL to Trieste and from TIRANE to Vlone with six resp. five stamps, fine commercial usage <i>1940-41, zwei feine Briefe aus der Zeit der italienischen Besetzung von BURRELL nach Triest bzw. von TIRANA nach Vlone, mit sechs bzw. fünf Marken frankiert.</i>	ex 298-300,313-15	<input checked="" type="checkbox"/>	60,-



Los 469

P 469	1962, Tiere I und II, beide Blocks zu 20 Lek, gezähnt und ungezähnt, tadellos postfrisch, Mi.-Wert zusammen 500 €.	Block 15-16	**	80,-
-------	--	-------------	----	------

Albanien - Portomarken

470	1914, Freimarken Skanderbeg, 10 Quint rosa / rot mit zwei Handstempelaufdrucken "T" und "TAKSË" in blau, das "T" KOPFSTEHEND. Marke mit Stempelfragment unten links, einwandfrei.	P3		60,-
-----	---	----	--	------



Los 471



Los 472

Albanien - Ganzsachen

P 471	1914, Prince William Surcharge, card 5q. green clearly postmarked "VLONE 12.3.1914" and addressed locally. Only 500 surcharged.	P7	GA	80,-
P 472	1914, Prince William Surcharge, card 10q. red clearly postmarked "VLONE 12.3.1914" and addressed locally. Only 500 surcharged.	P8	GA	80,-

Andorra

Losnr.

Katalognr. Erhalt. Ausruf

Andorra - Französische Post

W 473 1952, large piece with airmail stamp 500frs plus 10x Mi.No.153 (1 = faults) plus cover front with 30frs blue (T)

1952, großes Briefstück mit Flugpostmarke 500 Fr. (Nr.160) und 10 Stück Nr. 153 (1 Wert Mgl.) sowie eine Briefvorderseite mit 30 Fr. blau (Mi.Nr. 138) (T)

138, 153, 160 △ 60,-



Los 474



Los 475

P 474 1953, registered letter of a bank bearing the scarce airmail stamp 100 frs. x2 (Mi. No.141) plus Nos. 123 and 102, cancelled at the postal agency SANT JULIA DE LORIA / St. JULIEN DE LORIA. Cancellations of the small postal agencies are worth a considerable premium! (T)

1953, Bedarfs-Bankbrief mit zwei Stück der seltenen Flugpostmarke 100 Fr. und Mi.-Nrn. 102, 123, als Einschreiben mit Stempel der Postagentur SANT JULIA DE LORIA / ST. JULIEN DE LORIA. Stempel der kleinen Postagenturen bedingen erhebliche Aufschläge! (T)

141, 123, 102 ✉ 200,-

P 475 1955, registered parcel label franked with high airmail value 200frs. x6 (!) plus 15frs., sent by airmail to a bank at Geneva. Unusual high franking! (T)

1955, Reco-Päckchenadresse per Flugpost an eine Bank in Genf, frankiert 6 Stück Flug 200 Fr. (Nr.159) sowie 15 Fr. (Nr.150). Außergewöhnlich hohe Bedarfsfrankatur! (T)

159 (6), 150 △ 90,-



Los 476



Los 477

Andorra - Spanische Post

P 476 1917, Ansichtskarte aus LES ESCALDES D`ANDORRE nach Tarrassa (bei Barcelona) mit Spanien 10c. rot, Stpl. SEO DE URGEL. Hochinteress. seltener Vorläufer der spanisch-andorranischen Post.

Ak 150,-

Belgien - Bosnien und Herzegowina

Losnr.

Katalognr. Erhalt. Ausruf

Belgien - Vorphilas

- P 477 1632, Brief VENEZIA - ANTWERPEN, mit der Taxis-Post über den Brenner, Brief mit dickem Rötelstrich, rücks. Siegel und Reste der Drahtverschnürung. Im Verlauf des 30jährigen Krieges hatte der schwedische Vormarsch für Thurn & Taxis zum Verlust u.a. der Postämter in Frankfurt und Augsburg geführt. Längere Kursumlegungen von Tirol über Freiburg und Elsaß waren daher unumgänglich.

☒ 120,-



Los 478

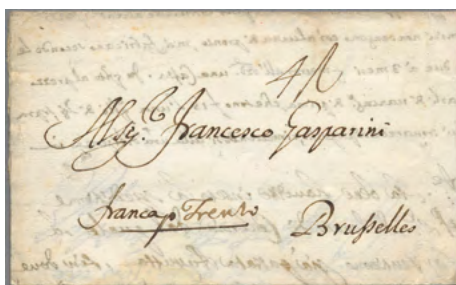

Los 479



Los 480

- P 478 1687, Brief aus Vicenza über Antwerpen nach Lille in Nordfrankreich, mit der Taxis-Post über den Brenner; mit Forwarder-Vermerk "G.C. Gillebert, Antwerpen", Porto "3" (patars), Kab.!
- P 479 1691, 1700, 1708, drei Briefe VENEZIA-BRUXELLES, versch. Vermerke ("Franca p. Trento", "Fra:Aug" = Augusta/Augsburg und "Fco Colln") und Porti. Kab.-Erhaltung!
- P 480 1701, 11.7., Brief aus ROM nach LIEGE mit vollständigem Inhalt (kl. Papierverlust auf der Rückseite), Leitweg Rom-Venedig-Belgien, Vermerk "fra p. Ven.a" (Franca par Venezia), Taxvermerk 10 (sols)

☒ 90,-

☒ 150,-

☒ 70,-

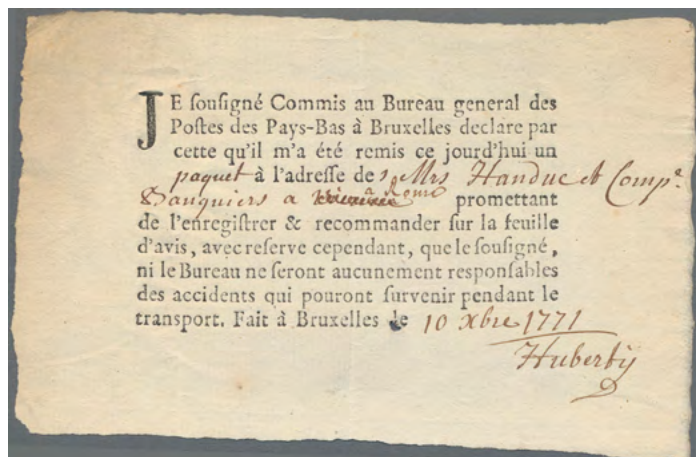

Los 481



ex Los 482

- P 481 1771, 10.12., Postschein BRUXELLES-ROMA, früher Vordruck, tadellose Erhaltung.

☒ 90,-

Bosnien und Herzegowina (Österreich 1879/1918)

- P 482 1916-1917, Franz Joseph / Karl I., die Freimarkensätze zu je 18 Werten komplett ungezähnt, sauber ungebraucht mit Falzrest, tadellos, Mi.-Wert zusammen 600 €, ANK 700 €.

99-116 U,
124-141 U

* 120,-

Bosnien und Herzegowina - Dänemark

Losnr.

Katalognr. Erhalt. Ausruf

Bosnien und Herzegowina - Serbische Republik - Lokalausgaben

- W 483 1994, DOBOJ, Marken der Serbischen Republik Bosnien-Herzegowina mit Aufdruck des neuen Wertes (A,Я,R), kompletter Satz von 10 Werten, Auflage 2.860 Stück, Mi.-Wert 250 €.

1-10 ** 60,-



Los 484



Los 486



Los 485



Los 487

Dänemark - Vorphila

- P 484 1845: Charge-Letter from Copenhagen, cds "KJOBENHAVN 4 1 1845" (on reverse) via Hamburg, L2 "DANEMARCK PAR HAMBOURG" to Messina / Sicily. Different tax marks on front, on reverse transit marks R3 "TT HAMBURG 8. Jan 45", red L2 "NAP(les) 1845 / 25 GEN", Arrival mark red L2 "MES(sina) 1845 / 1 FEB".

✉ 170,-

Dänemark

- P 485** 1853, Kroninsignien, Fire R.B.S. rotbraun, Thiele zweiter, gleichmäßiger Druck, vollrandiges Exemplar, farbfrisch, oben links kleine Kerbe im Rand, postfrisches Stück mit stark krakeliertem Gummi, der an einigen Stellen abgeplatzt ist. Unten links schwacher Eigentümerstempel. Entsprechend Fotoattest Jørgensen AIEP (2019) "godt".
- 1 II a, AFA 1 II b ** 650,-
- P 486** 1863, Kroninsignien, Vierfarbenfrankatur von 30 Skilling auf einem unvollständigen Brief aus Kopenhagen nach Liverpool, dabei mit punktiertem Grund die 2 S. dunkelblau (AFA 3 d) und 16 S. grau in Type II (AFA 6 II a), mit wellenförmig liniertem Grund die 4 S. rotbraun, 5. Druck (AFA 7 xc) und die 8 S. Alle Marken entwertet mit Ringstempel "1", nebengesetzt Ortsstempel Kopenhagen und roter Londoner PAID-Stempel. Marken mit schwacher Oxidation am Rand, die 4 S. am Oberrand berührt, sonst dekorativer "Satzbrief", Fotoattest Jørgensen AIEP 2021 "good".
- 3,68 ✉/△ 600,-
- P 487** 1856, Kroninsignien im Lorbeerkranz, punktierter Grund, 4 S. gelbbraun, 4. Druck, Unterdruck II b, allseits vollrandig, farbfrisch und tadellos postfrisch in sehr guter Qualität, entsprechendes Fotoattest Jørgensen AIEP (2024) "Pragt". AFA 4, Facit 4 e.
- 4 ** 400,-
- W 488** 1854, Freimarke 16 S. gräulichviolett, allseits vollrandig geschnitten, entwertet mit Nummernstempel "1" und in sehr guter gebrauchter Erhaltung. Michel 240,- Euro
- 6 © 50,-



Los 489

Los 490

P 489 1856, crown insignia, wavy lined spandrels, 8 S. green, fresh colour, full to wide margins on all sides, impeccable mint without hinge, also according to photo certificate Jørgensen AIEP (2022), Pragt, who refers to the always crackled gum of this issue.

1856, Kroninsignien im Lorbeerkranz, wellenförmig liniertes Grund, 8 S. grün, farbfrisches, allseits voll- bis breitrandiges Stück, tadellos postfrisch, auch laut Fotoattest Jørgensen AIEP (2022) "Pragt", der auf den bei dieser Ausgabe immer krakelierten Gummi verweist.

8 ** 800,-

P 490 1858, Kroninsignien, 8 Sk. grün, ungezähnt, breitrandiges, tadelloses Stück als Einzelfrankatur auf kompletter Beilage der "Berlingske Tidende" vom 9.1.1863 aus Kopenhagen nach Helsingør. Marke entwertet mit Dreiringstempel "1", nebensetzt Ortsstempel Kopenhagen. Auch die Zeitung tadellos erhalten - Schaustück! Fotoattest Nielsen (2013). (M)

8 ☒ 650,-



Los 491

Los 492

P 491 1856, Kroninsignien im Lorbeerkranz, wellenförmig liniertes Grund, 8 S. grün, zwei farbfrische Stücke auf Brief aus Kopenhagen nach Laholm / Schweden, Briefinhalt oben leichter Mäusefraß, sonst vollständig. Eine der Marken angeschnitten, die andere breit- bis überrandig, "meget godt eksemplar", vs. Transitstempel Helsingborg, waagerechter Faltbug, sonst sehr feiner Beleg, Fotoattest Nielsen (2016).

8 (2) ☒ 280,-

P 492 1863, Freimarke 16 S. rotlila, sauber durchstochen, entwertet mit Nummernstempel "1", in sehr guter gebrauchter Erhaltung und tiefst geprüft Möller BPP. Michel 500,- Euro

10 © 100,-

Dänemark

Losnr.

Katalognr. Erhalt. Ausruf



ex Los 493

- P 493 1867 (ca.), 33 Essays von Møller für eine Ausgabe Christian IX. (reg. 1863-1906), ein- und zweifarbige Drucke (3 Sorten, jeweils 11 Stück pro Sorte), beiliegend Prüfergebnis E. Ludin mit Beschreibung, wie auch im Reinheimer-Handbuch dargestellt. Dieser Entwurf wurde nicht angenommen, da kein Königsbild gewünscht war.

AFA PE 11 a-c (*) 200,-



Los 494



Los 495

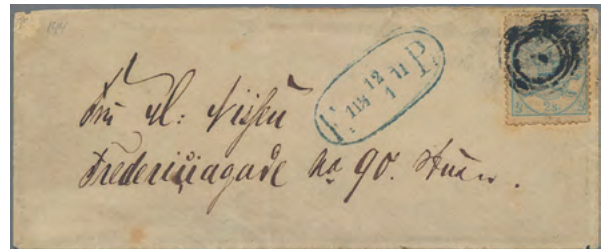

Los 496

- P 494 1867 (ca.), privates Essay von M.C. Møller mit Bildnis Christian IX. (reg. 1863-1906), zweifarbiger Druck lila / rot ohne Wertangabe im originalen Bogen von 15 Stück, ohne Gummi wie hergestellt, gute Erhaltung.
- P 495 1870, Kroninsignien im Doppeloval, Dreifarben-Frankatur aus 2 S., 4 S. und 8 S., alle gezähnt 13:12½, drei farbfrische Stücke, bei der 2 S. ein fehlender Zahn, sonst ordentlich gezähnt klar mit Dreiringstempel "227" [Helsingør] entwertet auf Briefhülle nach London, nebengesetzt Ringstempel "HELSINGØR JB / 28 12". Waagerechter Archivbug, Faltbug außerhalb der Marken, sonst auch nach Fotoattest Nielsen (1993) einwandfrei, "gode - meget gode eksemplarer".
- P 496 1870, Kroninsignien im Doppeloval, 2 Sk. grünlichblau, 7. Druck, gezähnt 12½, Einzelfrankatur auf Damenbrief, innerhalb von Kopenhagen gelaufen, mit unsauberem Dreiringstempel "1" entwertet. Nebengesetzt blauer Fußpost-(Fodpost-)Stempel vom 12.1.71. Fotoattest Svendsen (1990): echt, nicht repariert, ohne versteckte Mängel, einige verkürzte und braune Zähne siehe Bild.

AFA Pe 11 c 120,-

11 A, 13-14 A ☒ 250,-

11 B, AFA 11 A ☒ 150,-

Dänemark

Losnr.

Katalognr. Erhalt.

Ausruf



Los 497



Los 498

- P 497 1864, Kroninsignien im Doppeloval, 2 Sk. grünlichblau auf gelblichem Papier, 4. Druck Nov. 1867, hier UNGEZÄHNT als tadellos postfrisches Paar mit vollem Oberrand (hier Falzreste), auch nach Fotobefund C. A. Møller BPP (2009) einwandfrei postfrisch. 11 U(2) **/□ 250,-
- P 498 1867, Kroninsignien im Doppeloval, 3 Sk. lila, gezähnt 13:12½, 1. Druck, waagrechtes Paar auf vollständigem Brief nach Kiel, rechte Marke oben einige kurze Zähne, leichte Bräunungen, sonst farbfrisch, einwandfreie Erhaltung. Beide Marken entwertet mit Dreiringstempel "1", nebengesetzt Kopenhagener Aufgabestempel. Rs. AK Kiel. 12 A(2) ☒/□ 150,-



Los 499

- P 499 1866, Briefhülle aus Kopenhagen nach St. Croix / Dänisch-Westindien, frankiert mit 55 Schilling Porto. Kroninsignien im Doppeloval, 3 Sk., 4 Sk. und ein waagerechter Dreierstreifen der 16 Sk., rechter Wert oben rechts Eckbug, sonst alle einwandfrei. Alle entwertet mit Kopenhagener Dreiringstempel, nebengesetzt Aufgabestempel Kopenhagen vom 29.8. und roter Londoner PAID-Stempel. Rs. Transitstempel der Dänischen Post in Lübeck, Briefhülle ohne Seitenteile, leichte Altersspuren und tropisch, insgesamt aber sehr feine Erhaltung, Fotobefund Jensen (2004). 12-13 A, 15 A(3) ☒ 400,-



Los 500



Los 501

Dänemark

Losnr.		Katalognr.	Erhalt.	Ausruf
P 500	1869, Kroninsignien im Doppeloval, 4 Sk. gelb auf gelblichem Papier, Farbprobedruck für die folgende Ausgabe, UNGEZÄHNTE Paar mit Wz. und Originalgummi vom linken Bogenrand, dort Teil des Bogenrand-Wz., sauber ungebraucht und einwandfrei, auch nach Fotoattest Jørgensen (AIEP 2021) Pracht. AFA-Spezial P 13 j.	13 Probe (2)	*	150,-
P 501	1864, Kroninsignien im Doppeloval, 4 Sk. zitronengelb, Farbprobedruck, UNGEZÄHNTE Paar ohne Wz., sauber ungebraucht ohne Gummi wie hergestellt, farbfrisch, links unten schwaches Fältchen, rechts unten Strich (Bleistift?), insgesamt sehr feines Paar. AFA-Spezial P 13 c.	13 Probe (2)	(*)	200,-
				
	Los 502 Los 503			
P 502	1870, Kroninsignien im Doppeloval, 8 Sk. gelbbraun, leicht dezentriert, farbfrisch, normal gezähnt, entwertet mit Nummernstempel "1" (Kopenhagen). Fotobefund Jørgensen AIEP (2022) "godt eksemplar". AFA 14 A.	14 B	⊙	110,-
P 503	1870, Kroninsignien im Doppeloval, 8 S. gelbbraun, gezähnt 12 ½, zentrisch entwertet mit Nummernstempel "1". Links oben Eckbug, einige kürzere Zähne, aber feines Stück mit Befund Nielsen (2011), echt ohne Reparatur, "acceptabelt eksemplar". Afa 14 A.	14 B	⊙	60,-
W 504	1864, Freimarke 8 S. gelbbraun mit 12 1/2er Zähnung, entwertet mit Nummernstempel "49" und mit ein paar kürzeren Zähnen rechts. Laut Fotoattest Lasse Nielsen ist die Marke echt und ohne Reparaturen. Michel 450,- Euro / Facit 4.500 SEK.	14 B, Facit 18	⊙	50,-
				
	Los 505			
				
	Los 506			
P 505	1864ff., Kroninsignien im Doppeloval, 16 Sk. oliv als Einzelfrankatur auf Damenbrief aus Kopenhagen nach Stockholm. Marke üblich gezähnt, farbfrisch, entwertet mit Dreiringstempel "1", nebengesetzt zwei Ortsstempel Kopenhagen, rs. undeutlicher AK Stockholm. Brief Beförderungsspuren, rs. mit Rechnung, feiner Beleg.	15 A	☒	160,-
P 506	1864, Kroninsignien im Doppeloval, 16 Sk. grauoliv, 4. Druck 1870, UNGEZÄHNT, eines der 1912 von der Dänischen Post verkauften 50 Stück und eines der wenigen tadellos postfrischen dazu. Luxusqualität, auch nach Fotoattest Jørgensen (AIEP, 2021) "superbt".	15 U	**	1.500,-

Dänemark

Losnr.

Katalognr. Erhalt. Ausruf



Los 507

P 507 1871, „Tofarvede“, front cover from Copenhagen to Næstved with the very rare 2 Sk. light blue-grey / ultramarine in line perforation 12½, in mixed franking with the 2 Sk. perforated 14:13½, both 1st printing period. Stamps each with small defects - the photo certificate Nielsen (1986) mentions a small tear at top right of the 12½ stamp, which is hardly noticeable, the 14:13½ stamp has a corner defect at top left. Stamps cancelled with three-ring postmark „1“, Copenhagen town postmark next to it. On the reverse, Dr Debo confirms the details of the certificate in 1987; the combination of both perforations on one letter (or front) is in his opinion an extraordinary rarity, if not unique.

1871, „Tofarvede“, Briefvorderseite aus Kopenhagen nach Næstved mit der sehr seltenen 2 Sk. hellblaugrau / ultramarin in Linienzählung 12½, in Mischfrankatur mit der 2 Sk. gezähnt 14:13½, beide 1. Druckperiode. Marken jeweils kleine Mängel - das Fotoattest Nielsen (1986) spricht bei der 12½-Marke von einem kleinen Riß rechts oben, der kaum wahrzunehmen ist, die 14:13½-Marke hat oben links Eckfehler. Marken entwertet mit Dreiringstempel „1“, Ortsstempel Kopenhagen nebengesetzt. Auf der Rückseite bestätigt Dr. Debo 1987 die Angaben des Attests; die Kombination beider Zählungen auf einem Brief (bzw. Vorderseite) sei eine außerordentliche Seltenheit, wenn nicht gar Unikat.

161Aa, 161B 2.000,-



Los 508



Los 509



Los 510

P 508 1871, „Tofarvede“, 2 Sk. hellblaugrau / ultramarin in Linienzählung 12½, farbfrisches, sauber ungebrauchtes Exemplar dieser sehr seltenen Marke, sehr gut zentriert, Fotoattest Nielsen (2013) „meget godt eksemplar“.

161B, AFA 16A * 900,-

P 509 1873, „Tofarvede“, Dreifarbenfrankatur aus 2, 3 und 8 Sk. auf Damenbrief aus Kopenhagen nach Basel, alle Marken gezähnt 14:13½, farbfrisch, üblich gezähnt, bei der 3 Sk. Eckfehler, Rest auch nach Fotoattest Nielsen (2006) „meget gode eksemplarer“. Vorderseitig Aachener Weiterfrankierungsstempel „Wfr:1(?)“ (van der Linden 2985?) , rs. fehlt obere Briefklappe, schwacher AK Basel.

16-171A, 191A 200,-

Dänemark

- | Losnr. | Katalognr. | Erhalt. | Ausruf |
|--------|--|-------------------------|---------|
| P 510 | 1874, Eirund-Ausgabe in Skilling-Währung, Dreifarbenfrankatur aus einer 2 Sk. grau / ultramarin (Druck 9), 3 Sk. grau / lila (besserer Druck 5) und einem waagerechten Paar der 4 Sk. grau / rot (Druck 12) auf Briefhülle aus Kopenhagen nach Bern. Marken entwertet mit kombinierten Stempel "181 / SJÆLL.P.B. 1/10", unten links undeutlicher Weiterfranco-Stempel, rs. AK Bern vom 4.10.1874. Kuvert leichte Mängel, die 2 Sk. oben rechts Eckfehler, sonst einwandfrei, entsprechend FA Nielsen (2009). | 161Aa, 171A,
181A(2) | ☒ 200,- |



Los 511

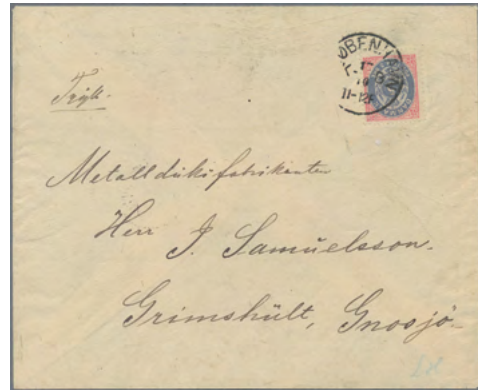

Los 512

- | | | | |
|-------|--|-----------------|---------|
| P 511 | 1884ff., Paketbegleitbrief von Hadsund nach Hobro, frankiert mit Wappen im Oval, 5 Øre grün im waagerechten Paar und insgesamt zehn Stück der Tofarvede / Eirund, 3 Øre blau / grau, gezähnt 14:13½ (oberste linke Marke defekt, sonst einwandfrei). Alle Marken entwertet "HADSUND / 28 8", Umschlag senkrecht durch Zähnung der Marken gefaltet, sonst sehr attraktiver Beleg. | 22 (10), 34 (2) | ☒ 130,- |
| P 512 | 1881, "Tofarvede", die gute 5 Øre rosa /blau als Einzelfrankatur auf Drucksachenumschlag aus Kopenhagen nach Gnosjö / Schweden. Marke tadellos, entwertet mit Ekr. "KØBENHAVN / 17 10", rs. schwedischer Bahnpoststempel. | 24 | ☒ 280,- |
| W 513 | 1875, Tofarvede, 50 Øre braun / blauviolett, 1. Druck, farbfrisches. gut zentriertes und ordentlich gezähntes Exemplar, entwertet mit undeutlichem Nummernstempel, Fotobefund Jørgensen (AIEP 2021) "meget godt eksemplar". | 301YAa | ⊙ 40,- |



Los 514



ex Los 515

- | | | | |
|-------|---|-------------|---------|
| P 514 | 1885, Wappen im Oval, kleine Eckziffern, 5 Øre grün als Zusatzfrankatur auf besserer GS-Postkarte mit Wappen 5 Øre große Eckziffern aus Odense nach Forst i. L. [Forst in Lausitz?], kleine Aufklebefältchen, sonst einwandfrei und farbfrisch, selten auf Belegen! | 32, P 22 GA | ☒ 300,- |
| P 515 | 1904-1912, Christian IX. und Frederik VIII., beide Freimarkenserien komplett, sauber ungebraucht, Mi.-Nr. 48 beide Drucke, die 35 Øre gelb (AFA No. 63 a) Mi.-Nr. 52 stärkere Anhaftungen, sonst tadellos. | 47-59 | * 50,- |

Dänemark

Losnr.		Katalognr.	Erhalt.	Ausruf
W 516	1907, Frederik VIII., die beiden Höchstwerte tadellos postfrisch, davon die 50 Øre im waagerechten Paar, Facit zusammen 3.200 SEK.	58 (2), 59	**	50,-



ex Los 517



Los 518

- P 517 1912-1915, Dienstmarken mit Überdruck, Ausgabe 1912, drei Werte mit Aufdruck "35 Øre" und 1915, zwei Werte mit Aufdruck "80 Øre", alle fünf Werte einwandfrei und sauber gestempelt, Mi.-Wert zusammen 310 €, AFA 3.800 DKK. 60-62, 82-83 ☉ 70,-
- P 518 1912, Hauptpostgebäude Kopenhagen, 5 Kr. braunrot mit Wz. 1 Z (neue Krone), waagerechtes Paar vom unteren Eckrand, Pos. 49 und 50, mit weiteren Bogenrandteil rechts, tadellos postfrisch, auch laut Fotoattest Nielsen (2015) "meget godt objekt".** 66 (2), AFA 67 (2) **/□ 700,-
- P 519 1915, Dienst- und Freimarken mit neuem Wertaufdruck "80 Øre", beide Werte als obere Eckrand-Viererblocks, Mi.-Nr. 83 dabei mit gummfreien Stellen, sehr dekorativ für die Sammlung. 82-83 (4) **/*/田 130,-



ex Los 519



ex Los 521



ex Los 525



ex Los 526

- W 520 1918, Verrechnungsmarken mit Überdruck, Wz. 2, kompletter Satz von 13 Werten, alle sauber gestempelt, bis auf einen Wert mit lesbarem Datum, Pracht, Mi.-Wert 250 € 84-96 X ☉ 40,-
- P 521 1921-1922, Freimarkenausgabe Ziffer im Oval / Christian X., kompletter Satz von elf Werten, normal zentriert, gut gezähnt und tadellos postfrisch (10 Ö. etwas verlaufener Gummi), Mi.-Wert 330 €. 118-128 ** 70,-
- W 522 1924 '300 years of Danish Post': The three se-tenant blocks of four on three philatelic covers addressed to Switzerland (no backstamp), all tied by Copenhagen 11th resp 13th Jan. 1935 datestamps, fine. 131-42 田/✉ 50,-

Dänemark

Losnr.		Katalognr.	Erhalt.	Ausruf
W 523	1925, Flugpostmarken 3 Werte komplett, entwertet "KOBENHAVN 4 10.03.31", zusammen mit Flugpostmarke 50 Öre grau, als Satz-Luftpost-Einschreibebrief nach Basel (Schweiz). Die 10 und 15 Öre haben mehrere kürzere Zähne (besonders unten) und die 25 Öre ist vom Bogenoberrand mit Beschriftung "No. 273".	143/145, 180	☒	40,-
W 524	1926, Freimarke 7 Öre auf 5 Öre hellgrün mit stark nach rechts diagonal verschobenem Aufdruck, entwertet "(NA)KSKOV1.06" und mit leichtem Bug durch die rechte untere Ecke. Dekoratives ungewöhnliches Stück.	162 Variante	☉	50,-
P 525	1929, Flugpostmarken 50 Øre und 1 Kr., gut gezähnt und tadellos postfrisch, beide vom rechten Bogenrand, mit Fotobefund C. A. Møller BPP (2009).	180-181	**	80,-
P 526	1929, Flugpostausgabe, 50 Öre und 1 Kr. braun, jeweils sauber gestempelt und gezähnt, dazu 10-25 Öre, teils mit kleinen Zahnfehlern.	180-181, 143-145	☉	70,-



ex Los 527



Los 528



Los 530

P 527	1933-34, Freimarkenausgaben Stahlstich, Ziffer im Doppeloval und Karavelle, OHNE 10 Öre, Type I, ansonsten jeweils in beiden Typen komplett, tadellos postfrisch inklusive 5 Öre Type I graugrün (Mi.-Nr. 198 I b), Mi.-Wert zusammen ca. 475 €.	195-209 H11	**	80,-
P 528	1932, Karavelle, Versuchsdruck der 15 Øre rot, noch ohne Schraffur des großen Segels, tadellos postfrisches Paar, sehr gut zentriert. Afa-Spezial Karavel-prøvemærke A.	202 Probe (2)	**/☐	120,-

Dänemark - Zusammendrucke

W 529	1933-1935, zehn Tete-Beche-Paare, Ziffer im Doppeloval, 5 und 10 Öre sowie Andersen, 5, 10 und 15 Öre, jeweils mit und ohne Zwischensteg, alle sauber ungebraucht (AFA 2.000 DKK), dazu Andersen, kpl. Satz postfrisch. Frühere Michel-Nrn K 1- K 5, KZ 1 - KZ 5.	AFA Tb 1-Tb 10, 222-227	*/**	50,-
P 530	1936, "NEPA-HORSENS 1936", private overprints on empty fields of Andersen 5ö. green and 10ö. orange, in combination with Reformation 10ö. bistre and 15ö. rose on cover from "ODENSE 10.8.36" to Hamburg.	222, 224, 230, 231	☒	50,-

Dänemark - Portomarken

P 531	1932, die bessere 7 Øre bläulichviolett als Paar (linke Marke Randklebung, aber Zähnung noch einwandfrei), zusammen mit 4 Øre blau auf Damenbrief aus Menton, frankiert mit Frankreich Mi.-Nr. 145 (3), 223, diese entwertet "MENTON / 2.II.32". Hs. Taxe "18", kleine Vignette "P 23", Portomarken entwertet Kopenhagen 5.2.32. Umschlag unten geöffnet, sehr ansprechender Beleg.	21 (2), 10 etc.	☒	60,-
-------	---	-----------------	---	------

Dänemark

Losnr.

Katalognr. Erhalt. Ausruf



Los 531



ex Los 532



ex Los 533

Dänemark - Postfäremarken

- | | | | |
|--|----------|---|-------|
| <p>P 532 1919-1941, die ersten drei Ausgaben komplett inklusive 15 Öre hellila und grauviolett sowie die 1 Kr. mit beiden Urmarkentypen (AFA 8 und 8 a), dazu die 5 Kr. von 1941, alle einwandfrei und sauber entwertet, auf Albumseite mit Postfäremarkentypen außer Mi.-Nr. 4 und 6, AFA 11.000 DKK. (M)</p> | 1-15, 24 | ⊙ | 140,- |
| <p>P 533 1919-1930, die ersten drei Ausgaben ohne die 10 Kr., inklusive 15 Öre hellila und grauviolett (Mi.-Nr. 2a und 2b), einwandfrei und sauber entwertet mit Postfäremarkentypen außer Mi.-Nr. 1 und 4 (Poststempel). AFA 1-13 inkl. 2a und 7a</p> | 1-14 | ⊙ | 120,- |



Los 536



Los 537

Dänemark - Verrechnungsmarken

- | | | | |
|---|-----------------------|---|------|
| <p>W 534 1907-1915, die ersten drei Ausgaben kpl., beide Wz. inklusive 38 Öre Wz.2 auf kleiner Albumseite, alle sauber gestempelt und einwandfrei, Mi.-Wert zusammen 270 €. Afa No. 1-20. (T)</p> | 1-13 inkl. X
und Y | ⊙ | 40,- |
| <p>W 535 1907-1915, die ersten drei Ausgaben kpl., beide Wz. inklusive 38 Öre Wz. 2, alle sauber gestempelt und einwandfrei, Mi.-Wert zusammen 270 €. Afa No. 1-20.</p> | 1-13 inkl. X
und Y | ⊙ | 40,- |

Dänemark - Färöer

- | | | |
|---|---|-------|
| <p>P 536 1896, unfrankierter Geschäftsbrief aus Trangisvaag, befördert per Postdampfer [hs. Leitvermerk "Pr. Smiril", der Ersteintritt des Dampfers erfolgte im gleichen Jahr] nach Kvivic, rs. Datum 15. August 1896. Brief rechts verkürzt, leicht fleckig, aber seltener und ungewöhnlicher Beleg einer zu dieser Zeit noch durch die Bevölkerung versehenen Post.</p> | ✉ | 200,- |
|---|---|-------|

Dänemark

Losnr.

Katalognr. Erhalt.

Ausruf

- P 537 1906, Brief aus Horsens (Jütland) nach Sanda / Thorshavn auf den Färöer-Inseln, mit hs. Leivermekr "Lytte" (Schiffsbrief), frankiert mit Christian IX., 10 Øre rot. Marke entwertet "HORSENS / 19.4.06", rs. AK Thorshavn vom 30.4.06. Leichte Beförderungsspuren, sauberer Beleg.

DK 48 I

☒

110,-



Los 538



Los 539

- P 538 1919, dänische Freimarke, Ziffer im Oval 4 Øre blau, gezähnt 14: 14½ mit Wz. "neue Krone", diagonal halbiert auf Briefstück mit EKr. "THORSHAVN / 15.1.19", seltenes Provisorium mit Attest C. A. Møller (2010), tadellos.

AFA 1 D

△

450,-

- P 539 1923, Postanweisungs-Abholkarte für Thorshavn (Postopkrævnings-Adressekort), frankiert mit Christian X., 90 Øre braun / rot und Ziffer im Oval, 5 Øre grün. Beide Marken entwertet "THORSHAVN / 22.2.23", tadellos.

DK 63, 108

☒

110,-



Los 540



Los 541

- P 540 1921, Paketkarten-Stammteil, frankiert mit Christian X., 50 Øre lilarot / schwarzgrau, entwertet "THORSHAVN / 6.2.21", Aufkleber von Thorshavn. Marke etwas fleckig, sonst fein.

DK 105

☒

60,-

- P 541 1928, Einschreibbrief aus Thorshavn nach Altenburg / Thüringen, bunt frankiert mit Ziffer im Oval, 1 Øre (dreimal), Christian X. mit Aufdruck, 7 auf 20 Øre sowie 20 auf 30 bzw. 40 Øre, alle Marken entwertet "THORSHAVN / 29.11.28". Rs. Julmarke von 1928 und AK Altenburg, Umschlag oben leichte Knitter und ein kleiner Riß, sonst tadellos.

DK 77 (3),

151-152, 174

☒

320,-

Dänemark

Losnr.

Katalognr. Erhalt. Ausruf



Los 542



Los 543



Los 544

- | | | | |
|---|--------------|---|-------|
| <p>P 542 1939, Brief aus Mykines [Myggenæs] nach Thorshavn, frankiert mit Karavelle, 15 Øre. rot. Marke entwertet mit Sternstempel ohne Stern "MYGGENÆS", nebengesetzt AK Thorshavn vom 17.1.39. Mykines ist die westlichste Insel der Färöer, sicher einer der kleineren Postorte...</p> | DK 202 | ☒ | 120,- |
| <p>P 543 1940-41, Britische Besetzung, der komplette Satz, sauber ungebraucht mit Falzrest, tadellos, Mi.-Wert ca. 390 €.</p> | 26 | * | 60,- |
| <p>P 544 1941, Britische Besetzung im II. Weltkrieg, der komplette Aufdrucksatz in Type I, auf insgesamt fünf Briefstücken, jeweils mit Stempel Thorshavn, die 50 und 60 Ø. mit Nachkriegs-Motivstempel vom 6.10.45. Nr. 4 einige gelbe Zähne, sonst tadellos.</p> | 26, AFA 26 A | △ | 80,- |



Los 545



Los 546

- | | | | |
|---|--------|---|-------|
| <p>P 545 1945, Orts-R-Brief, frankiert mit Christian X., 50 Øre grau, innerhalb von Thorshavn gelaufen, Marke entwertet am 14.12.45, daneben R-Zettel Thorshavn. Marke etwas fleckig, sonst sauberer Beleg.</p> | DK 210 | ☒ | 150,- |
| <p>P 546 1937, Schiffsbrief aus Thorshavn nach Lysbro (Mitteljütland), frankiert mit Reformation, 15 Øre. rosa (Gummi in Zähnung gefärbt). Marke entwertet mit Rollstempel "EDINBURGH / PAQUEBOT / 22 FEB 1937", nebengesetzter Stempel "Via Leith med S/S 'Island'", Beleg tadellos.</p> | DK 231 | ☒ | 250,- |

Dänemark

Losnr.

Katalognr. Erhalt. Ausruf



Los 547

P 547 1949, Paketkarte aus Thorshavn nach Marstal (Insel Æro / Dänemark), frankiert mit Christian X., 75 Øre und angehefteter Erklärung über den Inhalt des Pakets. Das Paket war in Dänemark zollpflichtig, daher Aufkleber "Toldpligtig i Danmark" sowie Stempel des Kopenhagener Zolls, Einzeiler "Oplagt paa Toldkammer" und Ovalstempel des Zollamts Marstal. Reizvoller Beleg!

DK 293 ☒ 130,-

W 548 1956, Ansichtskarte [Motiv: Bøur, ein Ort mit aktuell 75 Einwohnern...], frankiert mit Frederik IX., 15 Øre grauviolett nach Oslo, Marke entwertet mit Sternstempel FUGLEFJORD, Pracht.

DK 303 a Ak 90,-



Los 549

Dänemark - Grönländisches Handelskontor

P 549 1905, Wappen, 10 Øre dunkelblau, 1. Druck von Thiele, tadellos postfrisch in Prachterhaltung, entsprechend Fotoattest C. A. Møller (2009), Facit für postfrische Prachterhaltung 26.000 SEK.

3 ** 800,-

Dänemark

Losnr.

Katalognr. Erhalt. Ausruf



Los 550



Los 551

- P 550 1930ff., vollständige Paketkarte aus Hellerup nach Upernavik / Grønland mit attraktiver Dreifarbenfrankatur Wappen, 20 Øre rot, 70 Øre violett und 1 Kr. gelb, alle gezähnt 11½ und entwertet "GRØNLANDS STYRELSE / 22.V.37". Bei der 20 Øre und 1 Kr. kleine Aufrauungen im Rand, die 70 Øre mit Riß unten, sonst sehr gut erhaltenes Stück. 9-11 A ☒ 450,-
- P 551 1930ff., komplette Paketkarte aus Kopenhagen nach Julianehaab / Grønland, frankiert mit 20 Øre rot (unten einige kürzere Zähne) und 1 Kr. gelb (Aufrauung in oberer Zahnreihe), beide gez. 11½, entwertet mit Oval-Kronenstempel "GRØNLANDS STYRELSE". In der linken unteren Ecke ein paar Beförderungsspuren und ein hinterlegtes Rißchen, sonst sehr feiner Bedarfsbeleg. 9A, 11A ☒ 400,-



Los 552



ex Los 553

- P 552 1930ff., komplette Paketkarte aus Kopenhagen nach Ilimanaq / Grønland, frankiert mit 70 Øre violett (Zahnfehler unten links) und 1 Kr. gelb (Aufrauung in oberer Zahnreihe), beide gez. 11½, entwertet mit Oval-Kronenstempel "GRØNLANDS STYRELSE". Attraktiver und sehr gut erhaltener Beleg. 10A, 11A ☒ 400,-
- P 553 1930-1937, die letzten acht AFA-Katalognummern in postfrischer Prachterhaltung (nur die 70 Øre - P 15 mit Falzspur), von Thiele II die 1 und 3 Kr.-Marken, die vier Werte von J. H. Schultz (Mi.-Nr. 7-10 B) und die beiden Werte mit geänderter Zeichnung von Andreasen & Lachmann. 11-12A, 7-10 B,
13-14 **/* 150,-

Dänemark - Grønland

- W 554 1945, New Yorker Ausgabe, kompletter Satz postfrisch außer die 1 Kr., hier fast unsichtbare Falzspur. Sonst tadellose Erhaltung. 8-16 **/* 50,-
- W 555 1945, Freimarken 9 Werte komplett in tadelloser gestempelter Erhaltung. Michel 260,- Euro 8/16 ☉ 50,-

Dänemark - Estland

Losnr.	Katalognr.	Erhalt.	Ausruf
W 556	1945, Freimarken 9 Werte komplett mit Aufdruck "DANMARK BEFRIET 5 MAJ 1945" in tadelloser ungebrauchter Erhaltung.	1725	* 70,-



Los 557



Los 558

P 557	1945, Befreiungsausgabe "DANMARK BEFRIET / 5 MAJ 1945", New Yorker Ausgabe mit Überdruck, kompletter Satz einwandfrei auf R-Karte ohne Text aus Godthaab nach Odense, Marken entwertet "GODTHAAB / 20-4-1946",	1725	✉ 500,-
-------	--	------	---------

Dänemark - Ganzsachen

P 558	1880/1960 (ca.), Partie von sieben gebrauchten Ganzsachen, leicht unterschiedlicher Zustand, u.a. 4 Öre-Karte mit Zus.-Frk. als Paketbegleitkarte, eine 10 Öre-Karte mit privatem Bildzudruck vorderseitig "Hotel Kongen af Danmark" usw. (T)	GA	80,-
-------	---	----	------



ex Los 559



Los 560

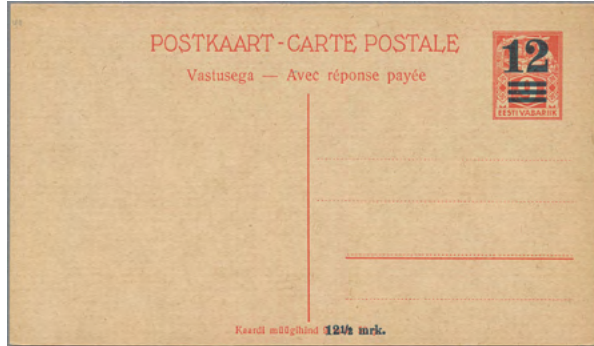

ex Los 563

Epirus

P 559	1915, griechische Freimarken mit senkrechtem Aufdruck "B. EPEIROS", die Spitzenwerte des Satzes 1 - 5 Dr., alle sauber durchstochen, üblich zentriert und sauber entwertet, bei der 3 Dr.-Marke kleine Papierfalte, sonst tadellos, Mi.-Wert zusammen 595 €.	3942	⊙ 140,-
-------	--	------	---------

Epirus - Lokalausgaben: Argyrokastron

P 560	1914, türkische Marken mit Überdruck "AUTONOMOS / EPEIROS" und dem neuen Wert, Paar 30 Lepta auf 2 Pa. und 50 Lepta auf 2. Pa., kopfstehender Aufdruck, im Michel nicht verzeichnet, sauber ungebraucht, Hellas No. 42 aa.	5+7 var	* / □ 50,-
-------	--	---------	------------

Estland

561	1918, 15kop. blue, 4th and 5th printing, one cpl. sheet each, post office fresh quality (M) 1918, 15 Kop. blau, IV. und V. Auflage, je kpl. ungefalteter Bogen, tadellos (M)	2B	** 200,-
-----	---	----	----------

Finnland - Frankreich

Losnr.	Katalognr.	Erhalt.	Ausruf
P 567	1884, PSE 25 p. carmine from Helsingfors to Nuremberg, Bavaria, backstamped transit St. Petersburg, very fine.		
	<i>1884, Ganssachenumschlag 25 Penni karmin, gebraucht von Helsingfors nach Nürnberg, Bayern, rücks. Transitstempel von St. Petersburg, aktenfrisch!</i>	U23	GA/⊙ 110,-
P 568	1884, PSE 25 p. rose fine used "K.P.X.P. Nr. 5 / 7.III.00" (bilingual cancellation) to Walkeakoski, very scarce.		
	<i>1884, Ganssachenumschlag 25 Penni rosa, gebraucht "K.P.X.P. No.5 / 7.III.00" (zweisprachiger Bahnpoststempel), nach Walkeakoski, sehr selten!</i>	U27	GA/⊙ 300,-



Los 569



Los 570

Finland - Stempel

P 569	1911, SCHIFFSPOST, russische Freimarke, 4 Kop. rot, Serie 1908 auf Ansichtskarte aus Hango nach Kopenhagen, Marke entwertet mit dänischem Einzeiler "Fra Finland". Pracht.	Facit R 21, Rußland 67	Ak	60,-
-------	--	------------------------	----	------

Frankreich - Vorphila

P 570	1672, Brief Rom-Lille, mit Vermerk "f.p.Venet", befördert mit der Taxis-Post über den Brenner und im flandrischen Felleisen von Italien nach Nord-Frankreich. Schönes intaktes Lacksiegel.		⊗	80,-
-------	--	--	---	------

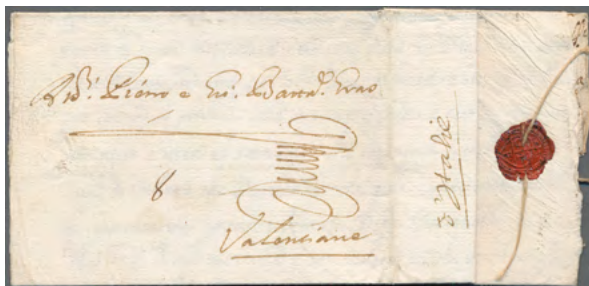

Los 571

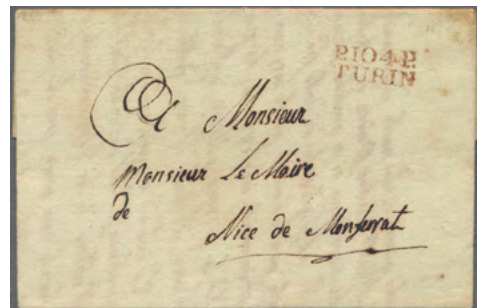

Los 572

P 571	1683, 173., BOLOGNA - VALENTINNE, Brief mit handschr. "d'Italie" (rs.), Porto "8" (patars), mit der Taxis-Post über den Brenner im "flandrischen Felleisen" nach Nordfrankreich befördert		⊗	120,-
P 572	1803ff., Départements Conquis / Italy, four ELs, e.g. 1803, black 104/TURIN to Geneva; 1808, black 108/SAVONE to Cervo, Liguria; 1809, black 109/AOSTE to Langres, France and 1811, red P.104 P./TURIN to Nice. Very fine lot.			
	<i>1803ff., Départements Conquis / Italien, vier schöne Briefe: 1803, 104/TURIN in schwarz auf Brief nach Genf; 1808, 108/SAVONE in schwarz auf Brief nach Cervo, Ligurien; 1809, 109/AOSTE in schwarz auf Brief nach Langres, Frankreich und 1811, P.104 P./TURIN in rot auf Brief nach Nizza.</i>		⊗	60,-

Frankreich

Losnr.

Katalognr. Erhalt.

Ausruf



Los 573

P 573 1807/1812, Départements Conquis / Italy, 1807 and 1812, red PLAISANCE and L.R.I. alongside on EL to Imola and red RAUME D'ITALIE / PAR / PLAISANCE on cross border mail EL from Como to Parma, very fine.

1807 / 1812, Départements Conquis / Italien, 1807, PLAISANCE und L.R.I. auf Brief nach Imola, Transit REGGIO (L1 auf der Rück.) sowie 1812, roter L3 RAUME D'ITALIE / PAR / PLAISANCE auf Brief von Como nach Parma.

✉ 60,-



Los 574



Los 578



Los 575

Frankreich

- P 574 1852, Présidence, Louis Napoleon, 10 C. gelbbraun, waagrechtes Paar, allseits voll- bis breitrandig und farbfrisch, entwertet mit Petits-Chiffres-Stempel "1792" [Luçon], geprüft Calves, aktuelles Fotoattest Behr AIEP "TB" (2024), Yvert No. 9, für Paar 1.900 €. 8a ☉/☐ 400,-
- P 575 1853-1912, "Napoléon III." 25 C. blau, vollrandig geschnitten, rechts oben mit kleinem Einriß, entwertet "PARIS-53 POUSSIN 25 10 12" zusammen mit 3 Stück der Mi.Nr. 25 (2 C. rotbraun, davon eine oben mit 2 kurzen Zähnen), 46 (2 C. rotbraun) und 2 Stück der 86 (1 C. grau), als 4 Ausgaben Mischfrankatur auf Einschreibebrief mit leichten Alterungs- und Beförderungsspuren, der nach Caudéran/Gironde gelaufen ist. Für die Mi.Nr. 14 (Erscheinungsjahr 1853) ist das Jahr 1912 eine extrem späte Bedarfsverwendung. 14 ✉ 100,-
- W 576 1853, Napoléon III. 40 C. orange dreiseitig vollrandig geschnitten (links berührt) und 80 C. karmin voll- bis breitrandig geschnitten, entwertet mit Punktrautenstempel, mit nebengesetztem Stempel "PARIS 30 NOV. 59", als Zweifarbenfrankatur auf waagrecht gefaltetem Faltbrief (mit Inhalt) mit Beförderungsspuren, welcher über London und Panama nach Arequipa (Peru) gelaufen ist. Ungewöhnliche Destination. 15/16 ✉ 180,-

Frankreich

Losnr.	Katalognr.	Erhalt.	Ausruf
W 577	1863-69, vier frankierte Briefe nach Basel, dabei 1x Grenz-Nahbereichsporto zu 20 c., von Mülhausen (Elsaß).	☒	70,-
P 578	1866, Napoleon lauré, 4 C. grau, Type II, KEHRDRUCKPAAR, sauber gezähnt, entwertet mit Gros-Chiffres-Stempel "3219" [Rouen], ungefaltet, tadellos, geprüft Calves und Behr, Mi.-Wert 10.000 €, Yvert 27 B 20.000 €. <i>1866, Napoléon lauré, 4 C. gris, type II, TÊTE-BÊCHE, proprement dentelé, oblitéré avec le cachet de Gros-Chiffres « 3219 » [Rouen], non plié, tres bien, signé Calves et Behr, Yvert 27 B 20.000 €.</i>	26 K ☉	2.400,-
			
Los 579		Los 580	
P 579	1871, Bordeaux 40 c. orange, waagrechtes Paar, farbfrisch und vollrandig mit großen Rändern (leichte Mängel), deutlich entwertet mit zwei BLAUEN Losange-Stempeln "Ancre" auf Briefstück mit nebengesetztem blauen Seepoststempel 30.8.71. <i>1871, Bordeaux 40 c. orange, paire horizontale, couleur fraîche et pleines à grandes marges (légères imperfections) clairement oblitérée par deux frappes du losange BLEU « Ancre » sur pièce avec obliteration maritime bleu 30.8.71 à côté.</i>	43 (2) △	240,-
P 580	1872, Ceres mit dicken Wertziffern, 30 C. braun, POSTFRISCHER Viererblock, sauber bis sehr gut gezähnt, üblich zentriert, mit postfrischem Originalgummi, unten leichter herstellungsbedingter Gummibug, sonst tadelloses Prachtstück, schon ungebraucht selten, postfrisch auch in den französischen Katalogen ohne Preis, Yvert schon für ungebraucht 5.250 €.	54 (4), Yvert 56 (4) **/田	1.500,-
W 581	1876, Allegorie 10 c. grün, Typen I und II feinst gestempelt, Kab.!	60 I, II ☉	60,-
W 582	1926, 17.11., Sonderflugbrief MARSEILLE-ALGIER mit drei speziellen Vignetten und entspr. Sonderstempel sowie AK Alger.	田	40,-
			
Los 583		ex Los 584	
P 583	1927, Flugpost, Aufdruckwerte; sauber gestempelter Kab.-Satz.	220-221 ☉/→	100,-
P 584	1928, 1930, 1931, drei Spitzenwerte "Staatsschuldentilgungskasse" feinst gestempelt, Kab., Mi. 355 Euro.	229, 248, 261 ☉	100,-
W 585	1934, seltener Flugpoststempel TRANSPORTADA TOTALMENTE POR AVION / AIR FRANCE auf Brief Paris nach Argentinien, mit guter Einzel frankatur 10 Fr. blau, Prachtbeleg!	241 ☒	40,-

Frankreich

Losnr.

Katalognr. Erhalt. Ausruf



Los 586



ex Los 588



ex Los 589

- | | | | | |
|-------|---|----------------|-----|-------|
| P 586 | 1931, Pont du Gard, 20 Fr. rotbraun, gez. K 13, gut zentriertes und gezähntes Stück, sehr frisch mit kaum wahrnehmbarer Falzspur, wirkt wie postfrisch, Yvert 262 A, 350 € für ungebraucht. | 242 C | * | 50,- |
| W 587 | 1930-31, zwei gute Sätze "Staatsschuldentilgungskasse", sauber gestempelt, Mi. 320 Euro. | 252-54, 264-66 | ⊙ | 80,- |
| P 588 | 1936, Flugpost 85c. bis 50 Fr. komplett, saub. gestempelter Prachtsatz, Mi. 380 Euro. | 305-11 | ⊙/➔ | 100,- |
| P 589 | 1936, Flugpost 50 Fr. "Banknote" sowie "Ozeanüberquerung" saub. gestempelt, Mi. 410 Euro. | 321, 326-27 | ⊙/➔ | 100,- |
| W 590 | 1937, Internationale Briefmarkenausstellung PEXIP, Block, Marken mit SSt der Ausstellung vom 23.6.1937 entwertet, dritter Stempelabschluss im Blockrand, rechts vom Abweichen leichte Wellen, ansonsten tadellos, Mi.-Wert 350 €. (M) | Block 3 | ⊙ | 40,- |



ex Los 591



Los 593



Los 595



Los 592

Frankreich - Markenheftchen

- | | | | |
|-------|---|----|-------|
| P 591 | 1952-1966, Rotes Kreuz, alle Markenheftchen ab 1952 in guter Erhaltung (1962-Heft vorderseitig kleine radierte Stelle), tadellos postfrisch, Mi.-Wert zusammen 1.231 €. (T) | ** | 130,- |
|-------|---|----|-------|

Frankreich - Militärpostmarken

- | | | | |
|-------|---|--------------|------|
| P 592 | 1902, Freimarke 15 C. hellrot mit Aufdruck "F.M." im senkrechtem Paar mit Zwischensteg. Die obere Marke und der Zwischensteg sind in tadelloser postfrischer Erhaltung. Die untere Marke ist ungebraucht und die Zähnungsreihe zum Zwischensteg ist gefaltet. Yvert 420,- Euro ++ | 2(2) **/**/□ | 80,- |
|-------|---|--------------|------|

Frankreich

Losnr.		Katalognr.	Erhalt.	Ausruf
Französische Post in Ägypten - Alexandria				
P 593	1921, Type Merson, 2 Francs, overprinted "60 Milliemes", hinged, extremely scarce. <i>1921, Type Merson, 2 Fr. violett / gelb mit Überdruck "60 MILLIEMES" in tadelloser ungebrauchter Erhaltung. Michel 2.200,- Euro</i>	58	*	400,-
Französische Post in Ägypten - Port Said				
W 594	1916, "CORR.D'ARMEES PORT SAID 26 JUIL 16" and violet cachet "3e REGIMENT DE ZOUAVES BATAILLON M", clear strikes on ppc "PORT SAID NAVIGATION DANS LE CANAL" to Saint-Martin-du-Tertre/France with arrival mark 5.8.16 alongside.		Ak	50,-
Französische Post in Äthiopien				
P 595	1907, complete set, various signatures, very fine quality. <i>1907, Freimarken der Levante ohne Aufdruck, drei Werte komplett in tadelloser ungebrauchter Erhaltung, mit einigen Altsignaturen. Michel 550,- Euro</i>	13	*	130,-

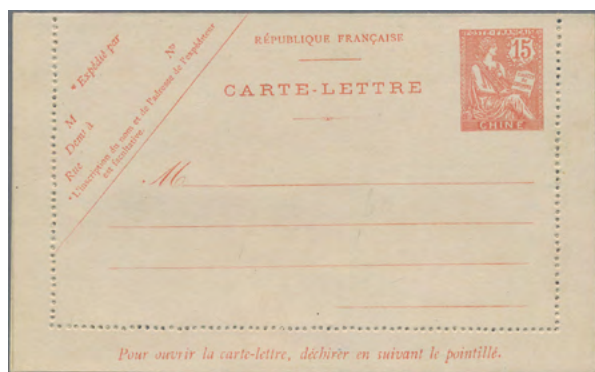

Los 596



Los 597

Französische Post in China

- P 596 1903, lettersheet 15c. pre-printed "Republique Francaise", scarce postal stationery unused. Excellent quality!
1903, Kartenbrief 15 c. mit Vordruckzeile "Republique Francaise", ungebraucht, aktenfrisch. Seltene Ganzsache!

K2 GA/* 120,-

Französische Post in Marokko

- P 597 1905, GS-Umschlag mit Wertstempel Type Blanc, 5 C. blaugrün und Inschrift "MAROC" aus dem jüdischen Viertel Fez Mellah in das arabische Viertel Fez Medina, entsprechender Stempel "FEZ-MELLAH / 26 MAI 05", rs. AK Fez vom gleichen Tag. Am oberen Rand schwache waagerechte Falte, sonst tadellos.

U5 GA 50,-



Los 598

Frankreich

Losnr.

Katalognr. Erhalt. Ausruf

Französische Kolonien - Allgemeine Ausgabe

- P 598 1872, Ceres, 5 C. grün auf blau, auf großem Fragment eines Reklameplakats aus Indochina zur Steuerbezahlung verwendet und mit dem Plakatdruck entwertet, laut rückseitiger Beschriftung 1924 bei Heinrich Köhler in Berlin für 72 Reichsmark erworben. Extrem seltene Verwendungsart, geprüft Georg Bühler, Gilbert, Polak.

17 Vorausentw. △ 250,-

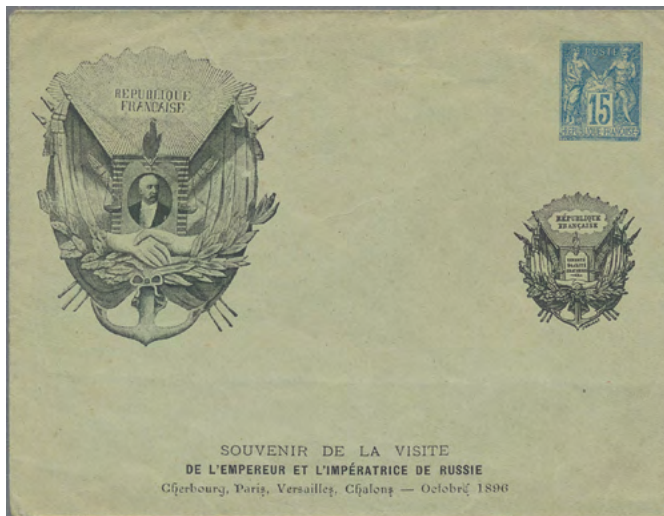

ex Los 599

Frankreich - Ganzsachen

- P 599 1896, zwei Ganzsachen-Umschläge zu 5c. und 15c. sowie eine Ganzsachenkarte zu 10c. zum Besuch des russischen Zaren, aktenfrisch

GA 80,-

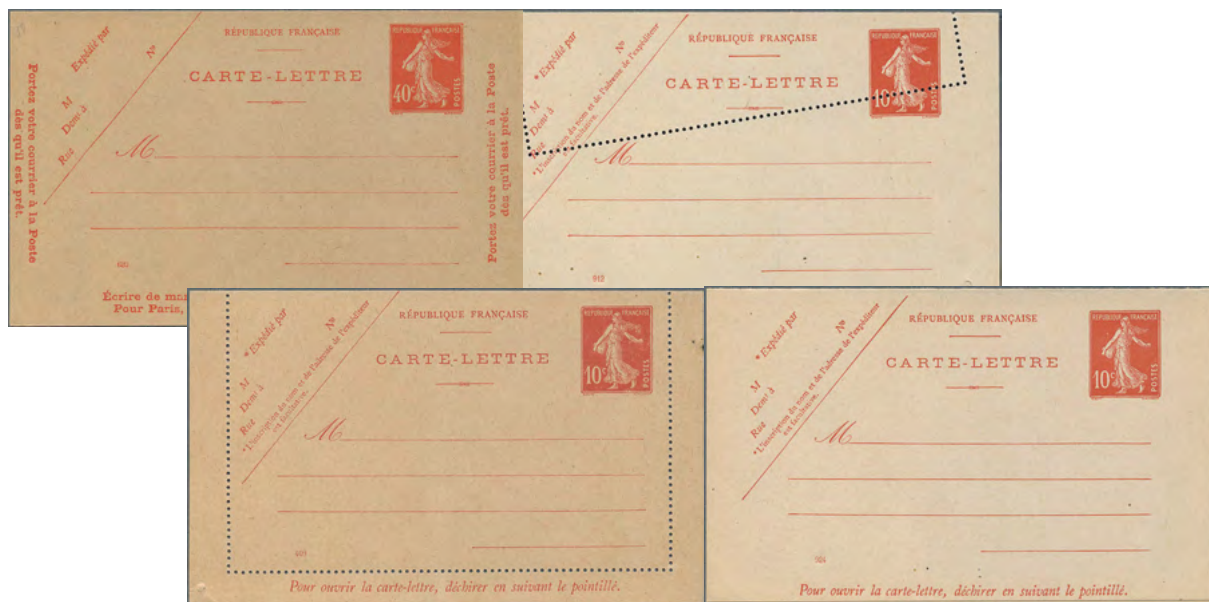

Los 600

- P 600 1906-1926, Semeuse font plein, vier Kartenbriefe zu 10c. und 40c., jeweils mit Besonderheiten: 10c. mit Druckvermerk "409", 10c. ungezähnt, 10c. stark verzähnt und die 40c. ungezähnt. Gute Erhaltung.

K 33 var. (3), K

35 var. GA 100,-

Frankreich - Gibraltar

Losnr.

Katalognr. Erhalt. Ausruf



Los 601



Los 602

Frankreich - Schiffspost

P 601 1825, 'COLONIES PAR LA FLOTTE' - Schiffspoststempel, fast vollständiger Abschlag in schwarz auf vollständigem Brief aus Guatemala nach Bordeaux/ Frankreich (Schiff Alvarado), entsprechend Einzeiler "GUATEMALA". Versteuert mit insgesamt 6 Decimes (5 Decimes nach der Liste von 1806 und "Captain's pence"). Der Brief wurde bei der Ankunft desinfiziert bzw. mit Räucherschlitzen versehen. Schiffspost mußte auf dem ersten erreichten Hafen an Land gebracht werden, unabhängig vom endgültigen Bestimmungsort. Der Eingangsstempel "La Flotte" bei einem Brief aus Guatemala ist außergewöhnlich, vielleicht Unikat. (M)

1825, 'COLONIES PAR LA FLOTTE' - cachet de la poste aux bateaux, oblitération presque complète en noir sur lettre complète de Guatemala à Bordeaux (navire Alvarado), correspondant à l'encart « GUATEMALA ». Taxée au total de 6 décimes (5 décimes selon la liste de 1806 et « Captain's pence »). La lettre a été désinfectée ou munie de fentes de fumage à l'arrivée. Le courrier maritime devait être débarqué dans le premier port atteint, quelle que soit la destination finale. Le cachet d'entrée « La Flotte » sur une lettre en provenance du Guatemala est exceptionnel, peut-être unique. (M)

☒ 550,-

Gibraltar - Vorphila

P 602 1840, entire letter dated 23 July 1840 to Porto with black boxed Arc "GIBRALTAR" and ms. rating "180/40/220", blue boxed "P.BRIT" alongside and boxed Lisboa transit 25/7 on reverse.

☒ 50,-



Los 603

Gibraltar

P 603 1903-1908, Edward VII., zwei Hochformate - die 8 Shillings lila / schwarz auf blau mit Wz. 1, die 4 Shillings mit Wz. 2, beide Werte farbfrisch, ordentlich zentriert und gezähnt, sauber ungebraucht mit Falzrest, Mi.-Wert zusammen 460 €.

45,54y * 100,-

P 604 1912/49, schönes einwandfreies Lot besserer Ausgaben, dabei Mi.-Nr. 55, 71-84, 86, 91, 123/24 in postfrischer bzw. ungebrauchter Erhaltung. Hoher Katalogwert.

55,71/74,86, 91,123/24 */** 200,-

Gibraltar - Griechenland

Losnr.

Katalognr. Erhalt. Ausruf



ex Los 604

Los 605

Los 606

- | | | | | |
|---|---|----|----|-------|
| P 605 | 1925, König Georg V., Hochformat, 1 Pfund orange / schwarz, sehr farbfriech, gut gezähnt, tadellos postfrisch und einwandfrei, Pracht. Mi.-Wert 350 €. | 91 | ** | 100,- |
| P 606 1925, 5 pounds GeoV fine mint orig. gum, signed Diena, Mi. 4000 Euro for UM. | | | | |
| | 1925, Georg V., 5 Pfund violett / schwarzoliv, sauber ungebraucht, Prachtwert, gepr. A. und E. Diena, Mi. 4000 für postfrisch. | 92 | * | 700,- |
| 607 | 1942, 5 covers via airmail to GB, each used from FIELD POST OFFICE 475, all censored. Due to rough opening faults at top but still interesting for the specialist.

1942, fünf Briefe mit Luftpost nach GB, jeweils mit FIELD POST OFFICE 475 entwertet, Zensuren, Öffnungsmängel, dennoch für Spezialisten sicherlich interessant. | | | 70,- |



Los 608



Los 611

Griechenland - Vorphila

- | | | | |
|-------|---|---|-------|
| P 608 | 1836, Nov 9, EL from Volos to Syra by sea, handstamped HYGEINOMEION SYROS and disinfected by dipping into vinegar. Very scarce, this is the only strike of this disinfection mark known to date.

1836, 9.11., Schiffspostbrief ("Hyperthalassia") von Volos nach Syra, dort gegen die Cholera behandelt (in Essigwasser eingetaucht) und entsprechend gestempelt HYGEINOMEION SYROS (vorder- und rückseitig). Seltener Stempel, bisher nur dieses Stück bekannt! | ☒ | 250,- |
| W 609 | 1839, EL from SYRA to Trieste, treated against the cholera epidemic and showing two red wax seals applied after the treatment.

1939, Brief von SYRA nach Triest, gegen die Cholera desinfiziert und mit zwei Lacksiegeln versehen ("SANITATIS TERG..."), Pracht! | ☒ | 80,- |

Griechenland

Losnr.	Katalognr.	Erhalt.	Ausruf
W 610	1842, EL from Athens via Piree and Malta to Paris showing cholera slits and disinfection mark of Malta, scotch tape stains on top.		
	<i>1842, Cholera-post, Brief von Athen über Piräus (großer Dkr und seltener roter P.E.D.) und Malta, adressiert an "M. J. Coletti, Extraordinaire Ministre pl'nipotentiaire de S.M. le Roi de la Grèce en France" in Paris, mit Choleraschlitzten und DKr von Malta, Tesafleck am Oberrand</i>		<input checked="" type="checkbox"/> 70,-
P 611	1847, June 17, EL from French Post Office Constantinople to Syra, treated at Piraeus marine hospital against the plague by exposing the mail to sulphur fumes. Showing corresponding HYGEIOMEION PEIREOS sealing cachet.		
	<i>1847, 17.6., Brief aus Constantinopel nach Syra, beim Grenzübertritt nach Griechenland gegen die Seuche desinfiziert in PIRÄUS vermittelt Räuchern in Schwefeldämpfen. Der entsprechende Stempel HYGEIOMEION PEIREOS rückseitig über die Briefklappe.</i>		<input checked="" type="checkbox"/> 200,-



ex Los 612



ex Los 613

Griechenland

P 612	1896, Olympiade, die beiden Höchstwerte 5 und 10 Drachmen, die 5 Dr. ordentlich, die 10 Dr. sehr gut zentriert mit tadelloser Zähnung und glasklaren Stempeln Argos bzw. Athen, 10 Dr. geprüft Richter. Mi.-Wert zusammen 1.000 €.	106-107	⊙	150,-
P 613	1940, Nationale Jugendorganisation, der komplette Satz von zehn Werten, alle sauber gestempelt und einwandfrei, Mi.-Wert 620 €.	427-436	⊙	100,-



Los 614



Los 615

Griechenland - Griechische Besetzung Türkei

P 614	1912ff., Griechenland, Freimarkenausgabe 1911, 25 Dr. dunkelblau, Stichtiefdruck mit zweizeiligem Aufdruck "ELLENIKE / DIOIKESIS" von unten nach oben in rot, guter Durchstich, sauber ungebraucht mit Falzrest und Eigentümer-/Garantiezeichen, Hellas-Katalog ohne Preis, Mi.-Wert 600 €.	361a, Hellas 283	*	140,-
-------	---	---------------------	---	-------

Griechenland

Losnr.

Katalognr. Erhalt.

Ausruf

- P 615 1915, Hermes 5 Lepta, GA-Postkarte für die besetzten türkischen Gebiete, Wertstempel in rot überdruckt "ΕΛΛΗΝΙΚΗ ΔΙΟΙΚΗΣΙΣ". Bedarfskarte aus Kavala (bis 1912 türkisch) nach Triest, leichte Beförderungsspuren.

P4II GA 80,-



Los 616



Los 617

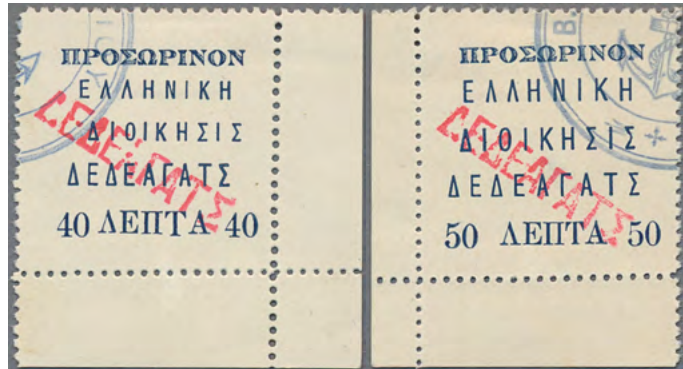

ex Los 618

Griechenland - Griechische Besetzung Türkei - Portomarken

- P 616 1913, 5 Dr. golden, zweizeiliger Aufdruck "ΕΛΛΗΝΙΚΗ ΔΙΟΙΚΗΣΙΣ" in karmin von oben nach unten, tadellos ungebraucht mit Falzrest, alte Prüfung [Paul] Krüger, Mi.-Wert 500 €, Hellas D 83, 1.200 €.

26 II b * 120,-

- P 617 1913, 5 Dr. golden, zweizeiliger Aufdruck "ΕΛΛΗΝΙΚΗ ΔΙΟΙΚΗΣΙΣ" in karmin von oben nach unten, mit sauberem Teilstempel, einwandfrei, Mi.-Wert 500 €, Hellas D 83, 1.200 €.

26 II b ⊙ 120,-

Griechenland - Lokalausgaben

- P 618 DEDEAGATSCH, 1913, zweite Etiketten-Ausgabe, fünfzeilige Inschrift ohne Einfassungslinien, kompletter Satz von acht Werten (aus verschiedenen Kleinbögen) 1-50 L. mit Schutzstempel des griechischen Zweiten Ägäischen Geschwaders, jede Marke entwertet mit rotem Einzeiler "DEDEAGATSCH", Mi.-Nr. 9-16, 720 €, Hermes 960 €.

⊙ 120,-



Los 619



Los 620

Griechenland - Ganzsachen

- P 619 1900/1905 (ca.), "Hermes" design, 1 Lepton, lot of four different printed-to-order stationery cards with address "American Financial Agency New York", in colours green, light blue, deep blue and purple, to be used as printed matter each with pre-printed answer on reverse, some toning/ageing. (T)

GA 80,-

- P 620 1936, stationery card 2dr. olive-green/black uprated by 10dr. (one stamp faulty), airmail from "TESSALONIKI 29.VI.36" to Vienna with three next-day arrival marks, delivered by tube mail, comprehensive message on reverse.

P4Z GA 50,-

Großbritannien

Losnr.

Katalognr. Erhalt. Ausruf

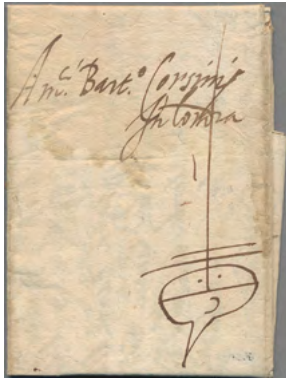

Los 621



Los 622

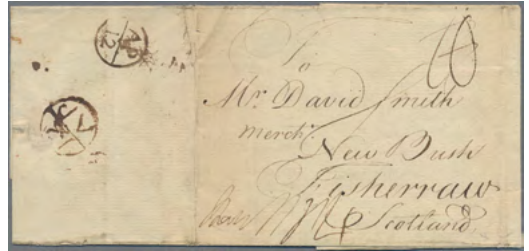

Los 623

Großbritannien - Vorphila

- | | |
|---|----------------|
| <p>P 621 1583, incoming London from Chioggia, Italy, very fine EL ex Corsini with attractive guild mark. Long contents, a little bit stained in places and edges sometimes frail due to ink acid but overall appearance very fine. Very early mail.</p> <p><i>1583, Chioggia nach London, prachtvoller Brief aus der Corsini-Korrespondenz mit schönem Gildezeichen, langer Inhalt (Abs. Strozzi), gering fleckig und innen Kanten teils durch Tinteneinwirkung brüchig, insgesamt aber gut erhaltener Brief aus dem 16. Jahrhundert!</i></p> | <p>☒ 250,-</p> |
| <p>P 622 1704, 16.10., incoming letter from Genova with ms "franco Amsterdam", taxed "8", showing Bishop mark OC 27 on reverse. Very fine early EL</p> <p><i>1704, Eingangspost aus Genua, handschr. "franco Amsterdam", Taxierung "8", rücks. Bishop mark OC 27. Sehr feiner, früher Kaufmannsbrief!</i></p> | <p>☒ 120,-</p> |
| <p>P 623 1791, incoming mail to Scotland, outer cover from Gothenburg in Sweden to Fisherraw, showing two different Bishop Marks on the backside, very fine.</p> | <p>☒ 80,-</p> |



Los 624



Los 625



Los 626



Los 627

Großbritannien

- | | |
|---|-------------------------|
| <p>P 624 1840, Königin Victoria, 1 Penny schwarz, ungebrauchtes Stück ohne Gummi, links berührt und leicht dünn, aber dreiseitig gut gerandet und farbfriech, Mi. für ungebraucht 4.500 €.</p> | <p>1 (*) 200,-</p> |
| <p>P 625 1840, Penny black plate 5, JK very fine copy with large margins all around, red MC.</p> <p><i>1840, Penny black, Platte 5, JK, schönes weißrandiges Kab.Stück mit rotem MK.</i></p> | <p>1 PLS JK ☉ 150,-</p> |
| <p>P 626 1840, Königin Victoria, 2 Pence blau, im zu Beginn der Philatelie beliebten "Zwergenschnitt" ohne Ränder, dafür mit einer hohen Farbintensität, Frische und rückseitig fast vollständigem Originalgummi. Im Stanley Gibbons für ungebraucht mit 38.000 GBP notiert!</p> | <p>2 * 600,-</p> |

Großbritannien

Losnr.	Katalognr.	Erhalt.	Ausruf
P 627 1857, 6d. pale lilac, fresh colour and well perforated, single franking on cover from Edinburgh to Constantinople, clearly oblit. by numeral "131", despatch+transit mark 11.2.+12.2. and arrival mark 24.2. of French P.O. on reverse.	14, SG 70	☒	80,-
			
ex Los 628	Los 630	Los 632	
P 628 1865/1870, lot of three letters bearing single frankings SG 85, 103, 104 respectively to Germany, each with Aachen transit cancellation. SG £ 710.	20, 28, 29	☒	80,-
W 629 1873, Victoria Eight Pence dunkelorange, überdurchschnittlich gut gezähnt, entwertet mit zwei Teilabschlägen Duplexstempel "95 / LONDON", Mi.-Wert 200 €.	45	⊙	40,-
P 630 1883, 9d. dull green with SPECIMEN surcharge, fresh colour, well perforated, mint original gum with hinge remnants. SG No. 195 s, £425.	79 SP	*	60,-
			
Los 631	Los 633		
P 631 1902, König Edward VII., die drei Shillingwerte farbfrisch und sauber ungebraucht mit Falzspuren bzw. Falzresten, die 2/6 Sh. und 5 Sh.-Marken Randstück bzw. unteres rechtes Eckrandstück (geprüft Alberto Diena). Mi.-Wert zusammen 1220 €, SG 1.725 GBP.	115-117 A	*	450,-
P 632 1902, Edward VII., 1 Pfund grün, normal zentriertes, sehr farbfrisches und perfekt gezähntes Stück, tadellos postfrisch, in dieser Erhaltung sicher nicht einfach aufzutreiben! Mi.-Wert ungebraucht 1.400 €, SG 2.000 €. Luxus! Bezüglich der Farbe tendieren wir übrigens zu SG 320 "deep green", Somerset-Druck.	118 A	**	1.000,-
P 633 1913, George V. "Multiple Cypher", watermark, stamp set, MNH, attest Raybaudi, luxus quality. 1913, Georg V., 1/2 P. grün und 1 P. rot mit Wasserzeichen 13 (Krone mehrfach), in tadelloser postfrischer Erhaltung und signiert Raybaudi. Laut Fotoattest Raybaudi sind die Marken echt und postfrisch. Michel 680,- Euro	A 127 XA 128 X, SG 397398	**	150,-
W 634 • 1915, censored envelope sent from Kirkwall to Bergen (Norway), franked 2½d. blue tied "KI(rkwall) 9 AM 4 AP 15". L3 mark "CENSORED / KING'S HARBOUR MASTER / KIRKWALL". On reverse machine arrival mark Bergen "-9.IV.15. 4-5E".	158	☒	50,-

Großbritannien - Island

Losnr.

Katalognr. Erhalt.

Ausruf



Los 636



Los 637

- W 635 1925, May 15, First Flight from London to Malmo, registered cover with a nice three-colour-franking (2+2 1/2+5d.) ☒ 50,-

Großbritannien - Jersey

- P 636 1871, 3d. red on very fine ladies' envelope from Jersey to Bordeaux, cancelled duplex 409. GB 28 ☒ 100,-

Ionische Inseln - Vorphilä

- P 637 1867, EL from ZAKYTHOS to Bologna showing boxed PIROSCAFI / POSTALI / AUSTRIACI. ☒ 100,-



Los 638



Los 639



Los 640

Ionische Inseln - Lokalausgaben: Kefalonia und Ithaka

- P 638 1941, Ithaka issue, 80 l. with variety "thick O in Occupazione" unmounted mint, signed Raybaudi, Oliva and historic certificate Fiecchi. One of the scarcest stamps of this area! Sassone 55.000 Euro, unlisted in Michel. 33 var ** 2.500,-
- 1941, Ausgabe Ithaka, Freimarken 1937, 80 Lepta mit Abart "Dickes O in Occupazione" in postfrischer Luxusqualität, eine der seltensten Marken dieses Gebietes. Geprüft Raybaudi, Oliva und historisches Attest Fiecchi. Sassone 55.000 Euro, im Michel ist die 80 Lepta nicht mit dickem "O" gelistet.

- P 639 1941, "7 Dr. with small o", lightly hinged, outstanding quality, signed Raybaudi, A. Diena and Avanzo cert. "Perfetto". (Sassone Aerea 5, Euro 7.000) 106 * 450,-
- 1941, "7 Dr. mit kleinem o in Occupazione", sauber ungebrauchtes Kab. Stück dieser seltenen Flugpostmarke, signiert Raybaudi, A. Diena sowie Attest Avanzo "Perfetto". (Sassone Aerea 5, Euro 7.000)

Island - Vorphilä

- P 640 1858, vollständiger Brief, aufgegeben in Saurbær nach Uppsölum, rs. Siegel. Stärkere Alters- und Beförderungsspuren, aber feiner Beleg und der erste Vorphiläbrief aus Island bei einer AGH-Auktion, gelaufen zwischen zwei kleinen Orten im Westen der Insel. Fotoattest Nielsen (2012) "god kvalitet". ☒ 1.000,-

Island

Losnr.

Katalognr.

Erhalt.

Ausruf



Los 641



Los 642

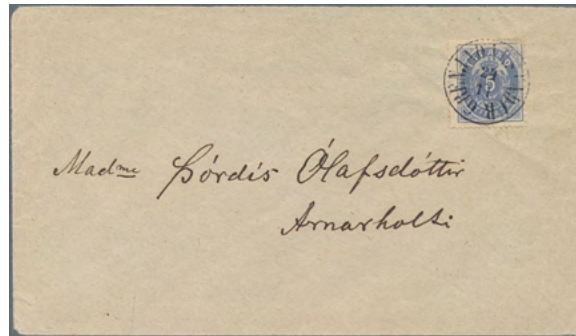

Los 643



Los 644

Island

- P 641** 1871, VORLÄUFER, Dänemark "Tofarvede", 3 Sk. grau / purpurlila, 1. Druck, Mängel, insbesondere Eckfehler und kurze Zähne, aber entwertet mit Dreiring-Nummernstempel "236" REYKJAVIK, sehr seltene Verwendung, entsprechend Fotoattest Jørgensen (2019) "Marke und Stempel echt".
- Dänemark 17
1 A a ☉ 600,-
- P 642** 1873, Eirund, 3 Sk. grau, gezähnt 12½, sehr gut zentriert und für diese Ausgabe sehr gut gezähnt, mit Gefälligkeitsabstempelung "REYKJAVIK / 25 6", entsprechend Kurzbefund C. A. Møller BPP (2009).
- 2 B, Facit 5 ☉ 150,-
- P 643** 18785a. blue, perf 14x13½, tied by perfect centered postmark "GRENJADARSTAÐUR, 24/11" to cover to Arnaholt, fine and very attractive. S. Grønlund and L. Nielsen certifies. A VERY RARE COVER FROM THIS SETTLEMENT NEAR THE NORTHERN COAST OF ICELAND.
- 1878, 5 Aurar blau, gezähnt 14 x 13½, Marke entwertet mit perfekt zentriertem Stempel "GRENJADARSTAÐUR, 24/11" auf Brief nach Arnaholt, fein und sehr attraktiv. Fotoatteste S. Grønlund und L. Nielsen. EIN SEHR SELTENER BRIEF AUS DIESER SIEDLUNG AN DER NORDKÜSTE ISLANDS.
- 6 A, Facit 9 ☒ 3.500,-
- P 644** 1876, Eirund, 20 Aurar violett, unklarer Druck [UV blaßviolett], normal zentriertes und gezähntes Stück, rechts leichte Papierknitter, sonst einwandfrei, Mi.-Wert 600 €.
- 10 Aa, Facit 14 a ☉ 80,-



Los 645

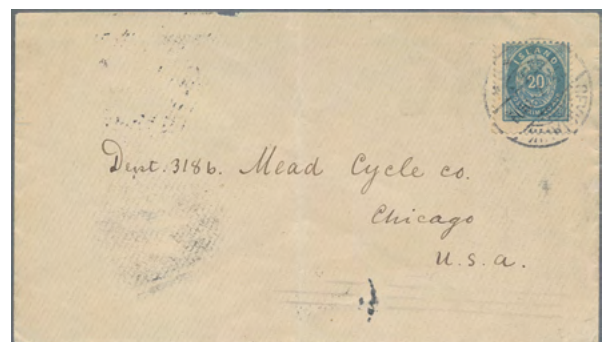

Los 646

- P 645** 1899, Eirund, 5 Aurar grün, gez. K 12¾ als Einzelfrankatur auf Ansichtskarte [Motiv: Hafen von Akureyre] nach Neuchâtel / Neuenburg in die Schweiz, damals keine übliche Destination. Karte und Marke tadellos, entwertet "REYKJAVIK / 19.6.99". Facit No. 24 für Brief 4.800 SEK!
- 13 B Ak 110,-
- P 646** 1898, Eirund, 20 Aurar mattblau, gezähnt 12¾, Einzelfrankatur auf Brief aus Reykjavik nach Chicago, entwertet "REYKJAVIK / 25-7-1902", rs. fehlt obere Umschlagklappe, Teil-Transitstempel (Edinburgh) und Maschinen-AK Chicago. Brief mittig waagrecht gefaltet, Marke einwandfrei. Fotoattest Nielsen (2012), Facit No. 28 b.
- 14 Ba ☒ 350,-

Island

Losnr.

Katalognr. Erhalt. Ausruf



Los 647



Los 648



Los 649



Los 650



Los 651

- | | | | |
|--|-------------------|----|-------|
| <p>P 647 1898, "Tofarvede", 50 Aurar hellblau / rosa in der guten Zähnung 12¾, normal zentriertes, farbfrisches Stück aus der oberen rechten Bogenecke, dort Falzreste. Marke tadellos postfrisch und sehr gut gezähnt, geprüft [Svend] Grønlund, Facit für postfrisch 12.000 SEK (für Prachterhaltung 18.000 SEK).</p> | 16 B, Facit 31 | ** | 300,- |
| <p>P 648 1897, Eirund, 5 A. grün mit kleinem Aufdruck "prir" und roter Ziffer "3", gezähnt 14:13½, farbfrisch, gut gezähnt, normal zentriert, sauber mit Teilstempel Reykjavik entwertet, FA Nielsen (2010) "echt und nicht repariert, sehr gutes Stück".</p> | 18 A II, Facit 32 | ⊙ | 600,- |
| <p>P 649 1897, Eirund, 5 A. grün mit Aufdruck "prir" in Type I und roter Ziffer "3", gezähnt 12¾, farbfrisch, ordentlich zentriert, gut gezähnt, sauber ungebraucht mit Falzresten, entsprechend Fotoattest Jørgensen AIEP (2024) "meget godt".</p> | 18 B I, Facit 34 | * | 200,- |
| <p>P 650 1897, Eirund, 5 A. grün mit Aufdruck "prir" in Type II, gezähnt 12¾, farbfrisch, ordentlich zentriert, sauber ungebraucht mit leichter Falzspur, insgesamt sehr schönes Stück, geprüft Dr. Debo BPP und Fotoattest Nielsen (2011) "meget godt eksemplar". Facit 36.</p> | 19 B II | * | 220,- |
| <p>P 651 1902, Eirund mit Aufdruck "1 GILDI ´02 - ´03", 3 Aurar gelb, kleine Wertziffer, gezähnt 12¾, gut gezähnt, sauber entwertet mit Teilstempel Reykjavik, Facit 48, Fotoattest Nielsen (2010) "meget godt eksemplar".</p> | 23 B | ⊙ | 170,- |



Los 652

- | | | | |
|---|---------------|---|-------|
| <p>P 652 1903, Überdruck "1 GILDI ´02-´03" auf Eirund, [leider nur] linker Teil eines Wertbriefes aus Reykjavik nach Stockholm, frankiert mit einer Sechsfarbenfrankatur aus: Schwarzer Aufdruck - 40 Aurar, gez. 14:13½, 10 und 16 Aurar gez. 12¾, Roter Aufdruck - 6, 20 und 25 Aurar, gez. 12¾ (Facit 42, 53, 54, 60-62). Alle Marken einwandfrei, entwertet "REYKJAVIK / 17-5-1903", rs. Siegel und AK Stockholm. Fotoattest Nielsen (2012).</p> | 27-31 B, 32 A | △ | 500,- |
|---|---------------|---|-------|

Island

Losnr.	Katalognr.	Erhalt.	Ausruf
W 653	1902-04 'King Christian IX' definitives complete set of 13 up to 5kr., fine mint lightly hinged.	35-47	* 50,-



Los 654



Los 655



Los 656

- P 654 1911, SCHIFFSPOST, Zwei Könige, 5 Aur. als waagrechtes Paar auf Bildseite einer Ansichtskarte [Motiv: heiße Quellen bei Reykjavik] nach Brüssel, entwertet mit britischem Zweikreisstempel "EDINBURGH / MR 13 11", auf Adreßseite Einzeiler "PAQUEBOT" und Maschinen-AK Brüssel. 51 (2) Ak 200,-
- P 655 1912, „Frederik VIII“ 5 kr. brown, top right marginal corner block of four, mint never hinged, fresh and fine. (Facit from Kr. 12,000, Michel from about €1200). 75, (Facit 120)(4) 田/** 500,-
- P 656 1918, Zwei Könige, 20 Aurar blau / schieferblau, Wz. 2, gut gezähntes und zentriertes, tadellos postfrisches Stück, Facit für postfrisch 7.000 SEK. Entsprechend Fotobefund Møller BPP (2009) "postfrisch, einwandfrei". 82, Facit 97 ** 180,-



Los 657



Los 658

- P 657 1918, Zwei Könige, 20 Aurar blau / schieferblau, Wz. 2, Einzelfrankatur auf Brief aus Reykjavik nach Bellevue / Washington D.C., mit US-amerikanischer Zensurbanderole. Marke in der Zähnung etwas stockfleckig, entwertet "REYKJAVIK / 5.IX.18", rs. AK Bellevue. Der Brief wurde von dort weitergeleitet nach Seattle. 82, Facit 97 ☒ 80,-
- P 658 1926, EIN KRONA auf 40 Aurar blau, waagrechtes Paar mit Zus.-Frankatur Ansichten 20 und 50 Aurar sowie Christian X., 1 Eyrir gelbgrün / rot auf Einschreibbrief aus Reykjavik nach München, Marken entwertet "REYKJAVIK / 22.IX.26". Rs. Adresse aus Briefklappe ausgeschnitten, Transitstempel Edinburgh, Bahnpost- und AK München. Pracht. Facit 124, 159 (2), 170 und 172. 83, 116, 118, 121 (2) ☒ 200,-

Island

Losnr.

Katalognr. Erhalt. Ausruf



Los 659



Los 660



ex Los 661

- | | |
|--|---|
| <p>P 659 1929, Schiffsbrief aus Reykjavik nach Dortmund, weitergeleitet nach Frankfurt / Main, frankiert mit Christian X., 8 Aurar braun und Ansichten, 10 und 20 Aurar. Marken in Kopenhagen entwertet "KØBENHAVN / 1.1.29", nebengesetzt Einzeiler "FRA ISLAND" und hs. Leitvermerk "til Tyskalands" sowie AK Dortmund. Zähnung der Marken vom Kleber etwas gebräunt, Beförderungsspuren, sehr feiner Beleg.</p> | <p>88,115-116 ☒ 80,-</p> |
| <p>P 660 1924-25, two key values: 1924 10kr. on 1k. yellow and 1925 10kr. on 50a. brown-lilac, both mint with hinge marks, fresh and fine. (Mi. €1650 for unmounted mint)</p> | <p>111+120, (Facit 122+123) * 250,-</p> |
| <p>P 661 1924-1931, Überdruckausgaben, drei gute Werte sauber ungebraucht, voller Originalgummi mit Falzrest bzw. leichten Falzspuren. Alle einwandfrei, jeweils mit entsprechenden Kurzbefunden von C. A. Møller (2009). Facit zusammen 9.800 SEK.</p> | <p>111,120,141 * 150,-</p> |

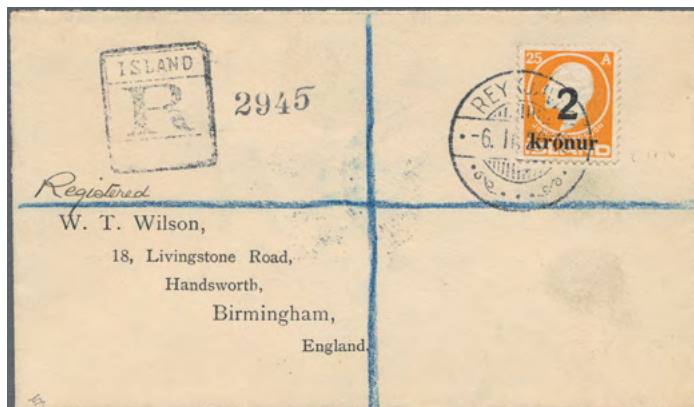

Los 662



Los 663

- | | |
|---|--|
| <p>P 662 1926 "2 krónur" on 25a. orange used on registered cover to Birmingham, tied by "REYKJAVIK/6.II.26" c.d.s., with Reg. handstamp alongside, and with arrival backstamp, fine.</p> | <p>119, (Facit 121) ☒ 400,-</p> |
| <p>P 663 1925 ,Frederik VIII' 10kr. on 50a. brown-lilac, USED BLOCK OF 12 (Pos. 51-53 to 81-83 with variety ,marginal notch at left' on pos. 73), cancelled by "REYKJAVIK 26.VI.28" double-circle datestamp. A VERY RARE MULTIPLE OF NICE QUALITY. (Mi. €5,400++)</p> | <p>120, (Facit 122) (12) ☉ 1.200,-</p> |

Island

Losnr.

Katalognr. Erhalt.

Ausruf



Los 664



Los 665

- | | |
|--|--|
| <p>P 664 1929,, Flugpost-Aushilfsausgabe, Christian X. 10 Aurar scharlach mit Aufdruck eines Flugzeugs, waagerechter Dreierstreifen auf Luftpostbrief aus Sauðárkrúkur nach Akureyri. Marken entwertet mit Ekr. "SAUDARKROKUR / 3 7", rs. Akureyri vom gleichen Tag. Schöner Beleg eines kleineren Postortes.</p> | <p>122 (3), Facit
160 (3) ☒ 60,-</p> |
| <p>P 665 1929, Flugpost-Aushilfsausgabe, Zwei Könige, 50 Aurar mit Aufdruck eines Flugzeugs, waagerechter Dreierstreifen auf Luftpostbrief der Isländischen Postdirektion in Reykjavik nach Leipzig. Marken entwertet "REYKJAVIK / 05.VI.31", nebengesetzt Luftpost-Bestätigungsstempel Hannover. Rs. Transitstempel Edinburgh und AK Leipzig. Umschlag Knitter, insgesamt attraktiver und ungewöhnlicher Beleg.</p> | <p>123 (3) ☒ 300,-</p> |



Los 666



Los 667

- | | |
|---|--|
| <p>P 666 1930 10kr. on 5kr. blue-grey/brown, block of four, mint, with top pair lightly hinged, bottom pair never hinged, fresh, fine and scarce. (Mi. about €3600)</p> | <p>141, (Facit
107(4) ☒/**/* 600,-</p> |
| <p>P 667 1930, Allthing 1000-Jahr-Feier, die komplette Luftpostausgabe als Satz-R-Brief nach Berlin, Marken entwertet mit Sonderstempel "PÍNGVELLIR - 930 - 1930", nebengesetzt Datumstempel PÍNGVELLIR / 26.VI.30, rs. Transit Reykjavik und AK Berlin. Umschlag leicht knittig, am linken Rand zwei Tesastreifenreste, Marken tadellos, insgesamt attraktiver Beleg. Facit 189-193.</p> | <p>142-146 ☒ 130,-</p> |
| <p>P 668 1930, Tausendjahrfeier des Allthings, Flugpostausgabe. Fünf Werte komplett, sauber ungebraucht und einwandfrei mit einzeiligem Aufdruck "SPECIMEN", Auflage ca. 500 Stück, nur ungebraucht erhalten. Facit 189-193.</p> | <p>142-146 Sp * 100,-</p> |

Island

Losnr.

Katalognr. Erhalt. Ausruf



ex Los 668



ex Los 669

- P 669 1931, Islandfahrt der "Graf Zeppelin"; Aufdruckwerte, der komplette Satz von drei Werten als oberes linkes Eckrandstück mit Bogennummer. Marken tadellos postfrisch, im oberen Rand jeweils Falzspur. Sehr dekorativ! 147-149 ** 120,-
- W 670 1931, Islandfahrt der "Graf Zeppelin", kompletter Satz, tadellos postfrisch in Prachtqualität, signiert Bolaffi. 147-149 ** 40,-



ex Los 671



Los 672

- P 671 1940 'New York World Fair' set of four overprinted "1940", each in bottom right marginal block of four with marginal number "1" on foot, all mint never hinged and fine. (Mi. from €880) 218-221, (Facit 256-59)(4) 田/** 250,-
- P 672 1940, Weltausstellung New York, Satz mit rotem Aufdruck "1940", komplett auf Blankoumschlag mit ERSTTAGS-Tagesstempel "REYKJAVIK / 11.5.40". Marken im Oberrand mit einigen Stockpunkten vom Gummi, sonst sehr feiner Beleg. Facit 256-259. 218-221 FDC 140,-



Los 673

- P 673 1952 25kr. greyish black, right-hand marginal block of four with centring cross on sheet margin, mint never hinged, fresh and fine. (Mi. from €720) 277(4) 田/** 150,-

Island

Losnr.

Katalognr. Erhalt. Ausruf



Los 674



Los 676



Los 677

Island - Dienstmarken

- | | |
|---|--|
| <p>P 674 1873, Eirund, 8 Sk. lila, gezähnt 14:13½, farbfrisch, normal zentriert, für diese Ausgabe gut gezähnt und ungebraucht mit Originalgummi (Falzspuren), Fotobefund Kaiser (1980) und Attest Nielsen (2011) "meget godt eksemplar".</p> <p>675 1873, Ziffer im Oval, 8 Sk. lila mit Inschrift "þjón. Frim", ungezähnt ohne Gummi mit Wz., Fotoattest Nielsen 2010 echt und ohne Reparatur, "acceptabelt eksemplar". Facit Tj 2 v1.</p> <p>P 676 1930, Allthing 1000 Jahre, der komplette Satz mit Aufdruck "Þjónustumerki", alle Werte mit Eckstempel, bis auf die 40 Aurar jede Marke geprüft Dr. Debo BPP, Mi.-Wert 1.900 €. Die 15 Aurar-Marke rückseitig mit Farbabklatsch.</p> | <p>2A * 200,-</p> <p>2C 100,-</p> <p>44-59, Facit Tj 59-74 © 400,-</p> |
|---|--|

Island - Ganzsachen

- | | |
|---|--------------------------|
| <p>P 677 1891, postal stationery card 5 a. blue, used from Akureyri (dated 8 July 1891 on back), posted at Seydisflördur (harbour) and sent to Aarhus, Denmark via Copenhagen, uprated by 1882 3a. yellow, perf 14x13½, both cancelled by "SEYDISFLÖRDUR 12/7" c.d.s. and with Copenhagen '23.7.91' c.d.s., arrival backstamp. The card slightly stained otherwise fine. An unusual mail.</p> | <p>P1 + 12A GA 250,-</p> |
|---|--------------------------|



Los 678



Los 679

- | | |
|---|---|
| <p>P 678 1908, reply PSC 3+3a. uprated by 1a. (2), 4a. (2) to Austria, very fine.
1908, Antwort-GSK 3+3 Aur., mit Zusatzfrankatur 1 und 4 Aur. (je zweimal) und anhängendem Antwortteil nach Österreich, tadellos!</p> <p>P 679 1908, reply PSC 5+5a. uprated by 4a. x2, to Austria, very fine.
1908, Antwort-GSK 5+5 Aur. mit Zusatzfrankatur 4 Aur. (2x) und anhängendem Antwortteil nach Österreich, tadellos.</p> | <p>P46, Mi. 48,49 GA/© 120,-</p> <p>P 47, Mi. 50 (2) GA/© 100,-</p> |
|---|---|

Island

Losnr.

Katalognr. Erhalt. Ausruf



Los 680



Los 681

P 680 1907 Postal stationery double card 5+5 aur green to Schneeberg, Germany via Grimsby, uprated by similar 5 aur green cancelled "REYKJAVIK ... 12.07", with "GRIMSBY/JA 10/08" ship landing cds on back, fine. A scarce ship landing on the North Sea coast of Northern England.

P47 GA 70,-

P 681 1908, reply PSC 8+8a. uprated by 1a. (x2), correct postage, addressed to Salzburg, Austria, very fine and attractive.

1908, Antwort-GSK 8+8 Aur. mit Zusatzfrankatur 1 Eyr. (waagerechtes Paar), portogerechte Frankatur mit anhängendem Antwortteil nach Salzburg, Österreich, tadellos, sehr dekorativ!

P48, Mi.48 (2) GA/⊙ 120,-



Los 682



Los 683

P 682 1924, 1.4., postal stationery card 8a. uprated by 1 eyr, 6a. and 40a., sent registered to Berlin, correct postage, with arrival pmk on front, extremely fine!

1924, 1.4., Ganzsachenkarte 8 Aur. mit Zusatzfrankatur 1 Eyr., 6 u. 40 Aur., als Einschreiben portogerecht nach Berlin, mit vorders. Ank.-Stempel, sehr attraktiv und in vorzüglicher Erhaltung!

P61,
Mi.83,87,103 ☒ 150,-

P 683 1924, Apr 1, postal stat. card 25 a. uprated with 30 a., sent registered to Berlin (correct postage) with arrival postmark on front, extremely fine!

1924, 1.4., GSK 25 Aur. mit Zusatzfrankatur 30 Aur., per Einschreiben nach Berlin, mit vorderseitigem Ank.-Stpl. Portogerecht frankiert, aktenfrische Qualität!

P63, Mi.93 GA/⊙ 140,-

P 684 1924, Apr 1, reply PSC 8+8a. uprated by 1 eyr, 6 und 40 a., sent registered to Berlin, correct postage, with arrival postmark on front

1924, 1.4., Antwort-GSK 8+8 Aur. mit Zusatzfrankatur 1 Eyr., 6 und 40 Aur., als korrektes Einschreibporto nach Berlin, mit vorderseitigem Ank.-Stpl. und anhängendem Antwortteil, vorzügliche Erhaltung und sehr attraktiv!

P64,
Mi.83,87,103 GA/⊙ 160,-

Island - Italien

Losnr.

Katalognr. Erhalt. Ausruf



Los 684



Los 685

Island - Stempel

- P 685 1882ff., Eirund, 5 Aurar grün, gezähnt 14:13½, waagrechtes Paar, kopfstehendes Wasserzeichen, entwertet mit Kopenhagener Eingangsstempel "FRA ISLAND", tadello, 13 A (2), Facit 10v¹ (2) ☉/☐ 80,-
entsprechend Kurzbefund Møller BPP (2009).



Los 686

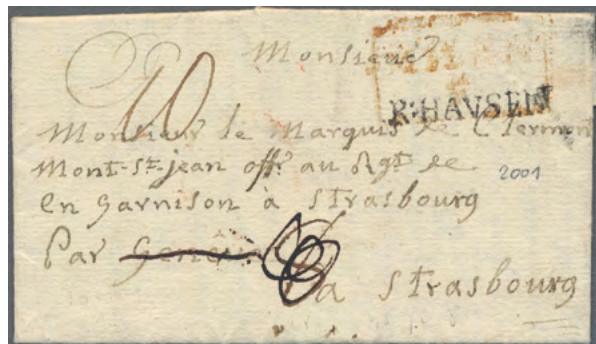

Los 687

- P 686 1907ff., Zwei Könige, 10 Aurar scharlach / karmin, Wz. 1, waagrechtes Paar auf Schiffspostbrief nach Frankfurt / Main, beide Marken entwertet mit dänischem Einzeilerstempel "FRA ISLAND", hs. Leitvermerk "via Scotland". Saubere Erhaltung. 53 (2), Facit 81 (2) ☒ 80,-

Italien - Vorphila

- P 687 1776, 24.2., Brief TORTONA-Milano-Rheinhausen-STRASBOURG, Vermerk "par Geneve" gestrichen und über ungewöhnlichen Leitweg nach Frankreich über Rheinhausen befördert, mit L1 R:HAUSEN, Porto 10 sols. Vorzügliche Erhaltung! ☒ 90,-



Los 688

Italien

Losnr.

Katalognr. Erhalt. Ausruf

- P 688 Republik Venedig, 1786, 16.4., Brief von TIGNALE (westl. Ufer des Gardasees) nach BOZEN ins österreich. Tirol, Vermerk "Franca in Trento" und Löwenstempel TF/GEC/C (= Tutto Franco Girolamo Corticelli E Compagni) ☒ 80,-



Los 689



Los 692

- P 689 1798, CISALPINISCHE REPUBLIK, Schreiben des Batallionskommandeurs Giacomo Baroni an das Distrikt Santa Maria Maggiore, Bologns, dekorativer Briefkopf, innen Teil eines Siegels der "GNR" [Guardia Nazionale Repubblicana]. Etwas altersfleckig, gute Erhaltung. ☒ 40,-
- W 690 1798, CISALPINISCHE REPUBLIK, Schreiben des Kriegsministeriums aus Mailand mit Frontispiz, rückseitig Reste des Siegels und Rahmenstempel "MINISTRO / DELLA GUERRA", übliche Archivfaltung, saubere Erhaltung. (M) ☒ 40,-
- W 691 1799, RÖMISCHE REPUBLIK, Schreiben der Quästoren an die Gemeinde Spoleto mit dekorativem Briefkopf (Minerva, Knabe mit Füllhorn, Wölfin mit Romulus und Remus), am oberen Rand gebräunt, kleines unauffälliges Loch. ☒ 40,-
- P 692 1802, CISALPINISCHE REPUBLIK, Schreiben des Departments Crostolo an die Gemeinde Gualtieri mit einer Freiheitsdarstellung als Briefkopf, vom bekannten italienischen Kupferstecher und Maler Luigi Rados. Gute Erhaltung. (T) ☒ 50,-



Los 693



Los 694

Italien - Altitalienische Staaten: Kirchenstaat

- P 693 1852, 50 Baj. used very fresh and fine margins, Sorani cert. "perfetto". (Sassone 10, 3.500 Euro)
 1852, 50 Baj. hellblau, feiner Druck, gestempelt, sehr farbfriech und gute Ränder, Kab.-Stück. Geprüft Diana, Oliva, Attest Sorani "Perfetto" (Mi. 1700 Euro, Sassone 10, 3.500 Euro). 101 ☉ 350,-

Italien - Altitalienische Staaten: Modena

- P 694 1852, 5 C. black on green without full stop behind the value, hinged, with bottom "jumbo" margins, very scarce thus! Cert. Caffaz "Perfetto". (Sassone 1, Euro 7.000)
 1852, 5 C. schwarz auf grün ohne Punkt hinter der Wertangabe, ungebraucht, unten mit Riesenrand, Attest Caffaz "perfetto". In dieser Qualität sehr selten! 111 * 450,-

Italien

Losnr.

Katalognr. Erhalt. Ausruf



Los 695

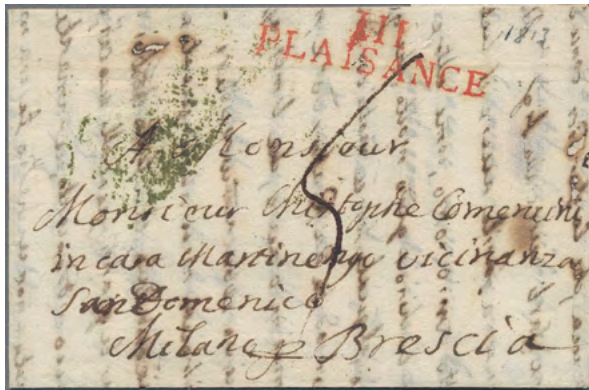

Los 696



ex Los 697

P 695 1852, "40 Cent. Celeste", used in outstanding quality including all four wide margins, a "museum piece" of this scarce stamp; cert. Diena "Perfetto". (Sassone 5, Euro 5.000)

1852, 40 C. schwarz auf hellblau, die berühmte "Celeste"; sauber gestempelt Exemplar mit breiten Rändern an allen vier Seiten, ein "Museumsstück" dieser seltenen Marke, Attest Enzo Diena "perfetto" (Sassone 5, Euro 5.000).

511b Ⓞ **500,-**

Italien - Altitalienische Staaten: Parma

P 696 1813, Mai, Französische Besetzung, Brief aus Piacenza nach Brescia mit rotem Departementstempel 111/PLAISANCE, Kab.

✉ **40,-**

Italien - Altitalienische Staaten: Romagna

P 697 1859, Michel Nos.1, 3, 6, 7, 8, all hinged in very fine quality, various Italian expertisation signatures. (Sassone N.1, 3, 6, 7, 8, 1.800 Euro)

1859, fünf Werte von 1/2 bis 8 Bajazzi, alle ungebraucht mit Orig.-Gummi, Pracht / Kab., div. italien. Prüfsignaturen. Frische Kab.-Stücke! (Mi. 620 Euro, Sassone N.1, 3, 6, 7, 8, 1.800 Euro)

1,3,6,8 * **120,-**



Los 698



Los 699



Los 700



Los 701

Italien - Altitalienische Staaten: Sardinien

P 698 1851, "5 Cent. Black", the first stamp of Italy, fine orig. gum with typical gum craquelée, four wide margins, top quality, several signatures (a.o. A.Diena), "gold" cert. Raybaudi. (Sassone Sardegna 1, 32.000 Euro)

1851, 5 C. schwarz, die erste Marke von Italien! Ungebraucht mit vollständigem Orig.-Gummi und mit dem typischen Gummi-Craquelée, mit vier breiten Rändern, ein wirkliches Ausnahmestück! Attest Raybaudi "Gold" (Mi. Wert 6.500 Euro, Sassone Sardegna 1, 32.000 Euro)

1 * **2.500,-**

Italien

Losnr.	Katalognr.	Erhalt.	Ausruf
P 699	1851, 5c. schwarz, alls. voll- bis breitrandig und 40c. rosa (rechts u. unten gering berührt), zusammen auf gefaltetem Briefstück, mit für die Zeit typischer Federzugentwertung und übergehendem Schiffspostlandungsstempel LIVORNO/VIA DI MARE/C. Trotz der kleinen Schnittmgl. enorm dekorativ, vielfach signiert, u.a. Sorani. (Mi. 6000, Sass. 15.000 Euro)	1,3	△ 400,-
P 700	1853, 40c. rosa, voll- bis breitrandiges Exemplar, sauber gestempelt, Pracht, rücks. kl. Papierreste, gepr. Calves, Sass. 1600, Mi. 1000 Euro.	6	⊙ 200,-
P 701	1854, 40c. braunrosa, voll- bis breitrandig und sauber gestempelt, kl. helle Stelle (Relief) am oberen Ende des Ovals, mehrfach signiert, Sass. 6000, Mi. 2600 Euro.	9b	⊙ 180,-



Los 702



Los 703

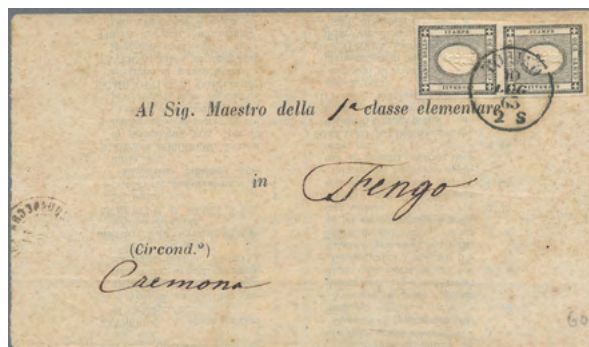

Los 704

P 702	1858, 10c. tiefe dunkle Farbe (wohl "bruno olivastro scuro"), allseits voll- bis breitrandig, mit klarem Stempel GENOVA 9 OTT. 58, Kab.	11	⊙ 100,-
P 703	1860, 10c. senkr. Paar dunkelbraun auf Briefstück MILANO 11 LUG 60, untere Marke links gering berührt, waag. Bugspur zwischen den Marken, die obere Marke allseits perfekt im Schnitt, sehr dekoratives Briefstück!	11c(2)	□/△ 120,-
P 704	1863, 1 c. schwarz, vollrandiges Paar auf Drucksache von Turin, rs. Ank.-Stpl. "ACQUA NEGRA CREMONESE" (= Lombardei), Kab.!	16(2)	⊠ 60,-



Los 705

Italien - Altitalienische Staaten: Sizilien

P 705	1859, fine cover from Palermo to Naples, franked with 2 Gr. (3), some defects but very attractive. 1859, "Ferdinand II." 3 Werte der 2 Gr. hellblau gestempelt, mittlerer Wert vollrandig geschnitten, die beiden anderen Werte je einseitig berührt, mit danebengesetztem Stempel "PALERMO PARTENZA 13 ...UG 59", zusammen als Mehrfachfrankatur auf rechts stark gekürzt Faltbrief (ohne Inhalt) nach Napoli, signiert Marini.	3a(3)	⊠/△ 100,-
-------	---	-------	-----------

Italien

Losnr.

Katalognr. Erhalt. Ausruf



Los 706



Los 707



Los 708

- P 706 1859, König Ferdinand II., 5 Grana hellziegelrot, 1. Platte, ungebraucht vom Unterrand des Bogens mit vollem Originalgummi, entsprechend aktueller Goldrand-Fotobefund Serena Vignati / Raybaudi Experts (2024), Sassone 1.600 €.
- 4 a, Sassone 10 * 180,-
- P 707 1859, König Ferdinand II., 20 Grana grauschiefer, farbfrisches Stück mit Falzresten und großen Teilen des Originalgummis, mit natürlichem minimalen Papiereinschluß, tadello, Mi.-Wert 600 €.
- 6 a, Sassone 13 * 90,-

Italien - Altitalienische Staaten: Toscana

- P 708 6 Crazie blau, waagrecht Paar, oben minimal anlieg. Schnitt, sonst voll- bis breitrandig, Pracht
- 7y (2) ☉/□ 70,-



Los 709



Los 710



Los 711



Los 712

Italien

- P 709 1861, Mi.No. 3, 1 Grano black, hinged in very fine quality, cert. Raybaudi. (Sassone, Province Napoletane n. 19, 650 Euro)
- 1861, 1 Grano schwarz, ungebraucht mit vollst. Orig. Gummi, Kab.-Stück, Attest Raybaudi. (Mi.-Wert 360 Euro, Sassone Province Napoletane N. 19, 650 Euro).*
- 3 * 80,-
- P 710 1861, "20 Grana", hinged in very fine quality, Raybaudi photo cert. (Sassone, Province Napoletane n. 23, 900 Euro)
- 1861, 20 Gr. hellgrün-gelb, ungebraucht mit vollst. Orig.-Gummi, Attest Raybaudi. (Mi.-Wert 450 Euro, Sassone Province Napoletane N. 23, 900 Euro).*
- 7 * 130,-
- P 711 1861, Ausgabe für das ehemalige Königreich Neapel, 20 Grana gelborange ("giallo arancio"), farbfrisch, vollrandig, entwertet mit Teilstempel "PACCH[I - N]APOLI", in Wertangabe kleiner Nadelstich, sonst einwandfrei, geprüft Raybaudi. Sassone 23 a, 7.500 €.
- 7 ☉ 400,-
- P 712 1862, "Viktor Emanuel II." 20 C. blau im tadello postfrischem Sechserblock vom Bogenuntterrand, wobei die untere waagrecht Zählreihe fehlt, dadurch alle 3 unteren Werte unten ungezähnt. Dekoratives Stück.
- 10 (3), 10 Uu (3) ** 100,-

Italien

Losnr.

Katalognr. Erhalt.

Ausruf



Los 713

P 713 1874, beautiful cover from Rome to Lima, Peru via London rated 2,20 L. and franked with 2 Lire (Mi.No.22) plus 20cmi. (Mi.Nr.26, small corner fault) charged upon arrival with Peruvian postage due (not cancelled as usual). Extremely scarce usage of the 2 L. value, Dr.Morandi photo cert.

1874, wundervoller kleinformatiger Brief nach Peru mit der seltenen 2 Lire! Von Rom 27. Nov. über London nach Lima, wo der Brief am 31.12. ankam. Bei der Ankunft nachtaxiert mit peruanischer Portomarkte (auf der Rückseite, wie üblich nicht entwertet). Der 2 L.-Wert in exzellenter Erhaltung, die 20 Cmi. kl. Eckfehler unauffällig, der Ordnung halber erwähnt. In dieser frischen Qualität ein ausnehmend schöner Brief! Fotoattest Dr. Morandi.

22,26 ☒ 1.000,-



Los 714

P 714 1879, Ziffer 1 C. grauoliv in Mischfrankatur mit zwei Zeitungsmarken (Dienstmarken 0,02 und 1 Lire mit Aufdruck 2 Cent) auf offiziellem Schreiben eines Schlichters nach Gincalla. Marken einwandfrei, entwertet "COLOGNA VENET. / 18 MAR 79". Mischfrankatur "zweier Könige" (Viktor Emanuel II. und Umberto), gute Erhaltung, geprüft Cotta.

23,29,33 ☒ 50,-



Los 715

P 715 1881, Ziffer 2 C. rotbraun in Mischfrankatur mit vier Zeitungsmarken (Dienstmarken 5 Lire mit Aufdruck 2 Cent), davon ein senkrechtes Paar auf offiziellem Schreiben aus Vairano nach Neapel. Marken einwandfrei, mit Rötelfarbe entwertet, Brief innen durch Scherentrennung etwas flattrig, vollständig, geprüft Sorani und Chiavarello, Mischfrankatur "zweier Könige" (Viktor Emanuel II. und Umberto).

24,35(4) ☒ 70,-

P 716 1892, Paketmarke 50 C. mit Überdruck "Valevole per le stampe - Cmi 2" in Mischfrankatur "zweier Könige" (Viktor Emanuel II. und Umberto) mit Ziffer 2 C. rotbraun auf Damenbriefchen aus Bologna nach Pescara. Marken Bedarfszählung, entwertet mit Duplexstempel "172 / Bologna", rs. AK Pescara. Umschlag rs. unsanft geöffnet, sonst feiner Beleg.

24,63 ☒ 70,-

Italien

Losnr.

Katalognr. Erhalt. Ausruf



Los 716



Los 717

P 717 1897, Geschäftsbrief aus Florenz nach Fucecchio, frankiert mit Wappenzeichnung, 5 Cmi. grün. Zähnung der Marke vertikal stark verschoben [2 mm], daher im linken Rand Teil der Nachbarmarke, selten auf Brief. Marke entwertet mit Bahnpoststempel Florenz, rs. AK Fucecchio. Geprüft Avi, Sassone 67 dab, 4.000 €.

60 var. ☒ 160,-



Los 718



Los 719



Los 720



Los 721

P 718 1899, Wappenzeichnung 1891 und 1897, zwei 5 C.-Werte in Mischfrankatur auf Ansichtskarte aus Palermo nach Rom, Mi.-Nr. 60 kleine Mängel, 73 einwandfrei, Karte leichte Büge, sonst sehr feiner Beleg. Sassone 59a, 67.

60,73 Ak 80,-

P 719 1921-23, BLP-Aufdrucke, Viktor Emanuel III., "Leoni", 10 C. braunrosa mit blauem Aufdruck in Type I, Prachtstück, Attest Sottoriva, Sassone BLP 1, 3000 Euro.

B 89 I ☉ 180,-

P 720 1921-23, B.L.P. issue, 15 Centesimi with overprint II type, hinged, in very fine quality, cert. Caffaz "Perfetto". (Sassone BLP 6, Euro 1.350)

1921-23, B.L.P. - Ausgaben, 15 Centesimi mit Aufdruck in Type II, ungebraucht in sauberer Erhaltung, Attest Caffaz "Perfetto" (Mi. 1000 Euro, Sassone BLP 6, Euro 1.350).

B 130 II * 150,-

P 721 1921-23, B.L.P. issue, 60 Centesimi, with overprint type II, MNH, Sorani cert. "Gomma integra...Perfetto", outstanding quality. (Sassone BPL 11, Euro 6.500)

1921-23, B.L.P. - Ausgaben, 60 Centesimi mit Aufdruck in Type II, postfrische Luxusqualität, Attest Sorani "Gomma integra... Perfetto". (Mi. 3000 Euro, Sassone BLP 11, Euro 6.500)

B 131 II ** 400,-

Italien

Losnr.

Katalognr. Erhalt. Ausruf



Los 722



Los 724



Los 723



Los 725



Los 726

- | | | | |
|---|-------------|-----|-------|
| <p>P 722 1926, Einschreibbrief aus Mailand nach Neapel, frankiert mit Viktor Emanuel III., 10 C. ("Leoni") und Überdruckausgabe auf Serie Floreale, 1.75 Lire auf 10 Lire, beide Marken entwertet Mailand 27.10.1926. Marken einwandfrei, Umschlag stärkere Beförderungsspuren. Sassone 182 auf Brief 700 €, geprüft Giacomo Bottacchi.</p> | 89,221 | ☒ | 90,- |
| <p>P 723 1922, Kongreß des Philatelistenverbands Triest, Viktor Emanuel, 10 Cmi. mit Überdruck "IX. CONGRESSO FILATELICO ITALIANO [etc.]", üblich zentriert, sauber gezähnt und tadellos postfrisch, geprüft Sorani und Avanzo, Sassone 123, 1.500 €.</p> | 153 | ** | 150,- |
| <p>P 724 1926, FIRST FLIGHT, Airmail 60c. grey and horizontal pair 30c. on 55c. purple on air mail cover "Viaggio inaugurale di POSTA AEREA CIVILE VENEZIA-TRIESTE" from "VENEZIA 1.4.26" to Triest with arrival mark 2.4. on reverse (Sass. PA3, 181).</p> | 230,220 (2) | ☒/☒ | 60,- |
| <p>P 725 1939, Serie Imperiale, 5 Cmi. braun als Einzelfrankatur auf Frage- und Antwortschreiben der Gemeinde Bibiana nach Luserna San Giovanni / Turin, entwertet mit kleinem Einkreisstempel "14 NOV 39" und nebengesetztem Einzeiler "BIBIANA". Innen die Antwortfrankatur Viktor Emanuel, 25 Cmi. mit Stempel "LUSERNA S. GIOVANNI / 22.11.39". Ungewöhnliche Frankatur und Entwertung.</p> | 299,304 | ☒ | 40,- |
| <p>P 726 1942, Marken mit Kriegspropagandefeldern, NICHT VERAUSGABT, der Spitzenwert 1 Lire und Propagandafeld "UNA SOLA VOLONTA: VINCERE", gut gezähnt und zentriert, tadellos postfrisch, Sassone 12 B, 1.150 €.</p> | 330 / P 6 | ** | 50,- |
| <p>P 727 1931, Vergil 2000. Geburtstag, Massenfrankatur der Luftpostmarke 1 Lire (neun Stück, davon zwei Randklebung) und der 1.25 Lire-Sondermarke rückseitig auf Geschäftsbrief der Metallwerft "Cantieri Metallurgici Italiani [C.M.I.] nach Buenos Aires. Marken entwertet mit Aufgabestempel Castellammare di Stabia (7.10.31), Bahn-, Luftpoststempel und AK Buenos Aires. Ungewöhnlicher Beleg in guter Erhaltung. Sassone 288, A 22 (9)</p> | 351,355 (9) | ☒ | 150,- |

Italien

Losnr.

Katalognr. Erhalt. Ausruf



Los 727



Los 728

- P 728 1934, 10. Jahrestag der Annexion Fiumes, fünf Werte auf R-Brief aus Florenz nach Dielsdorf (Kanton Zürich), 10 Cent, 20 C. (zweimal), 1.25 Lire und 1.75 + 1 Lire (Oberrandstück), alle entwertet "FIRENZE / 23.4.34", zwei kleine Werte Stockpunkte, sonst einwandfrei, Umschlag oben kleine Beförderungsspuren, sonst sehr feiner Beleg, rs. Tuberkulose-Vignette, Transit- und Ankunftstempel. Sassone 350, 351 (2), 353-54.

463,464 (2),
466-467 130,-



ex Los 729



Los 730

- P 729 1934, "Fußball-Weltmeisterschaft" 9 Werte komplett in postfrischer Erhaltung. Die 5 Lire (Mi.Nr. 483) hat einen winzigen kleinen Haftpunkt und die 10 Lire (Mi.Nr. 487) hat einen leichten waagerechten Bug. Michel 700,- Euro
- P 730 1938, Augustus, Luftpostmarken 25 c. lila und 80 c. rotbraun jeweils als senkrecht Paar, in Kombination mit anderen Sonder- und Eilmarken auf Luftpost-Eilboten-Brief aus Rom an das Depeschensbüro "Europapress" in Frankfurt / Main, rs. AK Frankfurt / Main und Eingangsstempel bzw. Vermerk der Nachrichtenagentur. Sass. A106 (2), A108 (2), 419, 433, E16.
- P 731 1937, Augustus 2000. Geburtstag, Flugpostausgabe, 25 Cent (senkrecht Paar), 80 Cent und 1 + 1 Lire auf Luftpostbrief aus Neapel nach Oxford, Marken entwertet "NAPOLI FERROVIA / 30.5.38", leichte Beförderungsspuren, sehr feiner Beleg. Sassone A 106 (2), 108 und 109.
- P 732 1938, Italian Empire airmail stamp 2l. blue and Airmail 25c. green on airmail cover from "BRESCIA 23.3.39" to Berlin with transit mark Venezia 24.3. and arrival mark 24.3. on reverse (Sass. A114, A10).

479/487 ** 100,-

586 (2), 588 (2),
579, 598, 436 80,-

586 (2), 588-89 160,-

617, 408 50,-

Italien

Losnr.

Katalognr. Erhalt. Ausruf



Los 737



Los 738

- | | | | | |
|-------|--|----------------------|----|------|
| P 737 | 1948, 100 Jahre Unabhängigkeit, der gute Express-Wert 35 L. im postfrischen Viererblock | 760 (4) | ** | 70,- |
| P 738 | 1951, Mailand Fair 55 lire blue, single franking on commercial cover (roughly opened/ slightly shortened at top) from "MILANO FERROVIA / 11.5.51" to Böblingen/Germany (Sas. 658). | 831 | ✉ | 60,- |
| W 739 | 1961, Michelangelo, 40 Lire im senkrechten Viererstreifen vom oberen Bogenrand, alle Marken markante Rakelstreifen in Markenfarbe vom Druckprozeß, tadellos postfrisch, Sassone Filigrano IV, 906/I (var). | 1088 var (4) | ** | 40,- |
| W 740 | 1976ff., Italia turrita, Fälschungen zum Schaden der Post, "Ausgabe" Rom, alle drei Werte 150, 300 und 400 Lire jeweils als postfrische Unterrandstücke, bei der 400 Lire herstellungsbedingt gummifreier Streifen. Sassone F 1083A/I, F 1084A und B. Als Dreingabe Marco Polo 1954, 60 Lire in der Zähnung 13¼:12¼ (mit Fotobefund Diena, Sassone 742/I). | 1369, 1522-23
Pfa | ** | 40,- |



Los 741

Italien - Markenheftchen

- P 741 1976, the so called "Ischia booklet", prepared by the post for usage inside of vending machines Sterners, extremely scarce, attest Caffaz, "Perfetto".**

1976, sogn. Ischia-Markenheftchen mit 2 postfrischen Werten der Freimarke 50 Lire braunoliv (Mi.Nr. 1262), mit brauner Abbildung der Mi.Nr. 1528 (Folio auf der Insel Ischia), mit englischer und italienischer Beschriftung, signiert Caffaz. Laut Fotoattest Caffaz ist das Markenheftchen echt und in perfekter Erhaltung.

CEI - Katalog
8 A ** **500,-**

Italien - Zusammendrucke

- W 742 1924-25, Marken mit Reklamefeldern, "Pubblicitari", Victor Emanuel III., 50 cmi. + Columbia, acht postfrische und gut zentrierte Exemplare, Sassone 1000 Euro.**

92/R1, Sass.
11 (8) ** **50,-**

Italien

Losnr.

Katalognr. Erhalt. Ausruf



Los 743



Los 744

Italien - Dienstmarken

- P 743 1933, Geschwaderflug 44,75 L. + 5,25 L. mit Aufdruck "SERVIZIO DI STATO" in tadelloser ungebrauchter Erhaltung. Michel 1.400,- Euro (40 % vom Postfrischpreis) 9 * / → 280,-
- P 744 1933, Service Stamp, "Servicio di Stato", cancelled to order, very fine, (Sassone Servizio Aero 1).
 1933, "Geschwaderflug Rom-Chicago" 44,75 L. + 5,25 L. mit Aufdruck "SERVIZIO DI STATO" in guter gefälligkeitsentwerteter Erhaltung. 9 ☉ / → 500,-



Los 745



Los 746



Los 747

- P 745 1934, "Coronchina" gefälligkeitsentwertet bzw. mit Falschstempel, sehr feines Stück und mit evtl. falscher Signatur "Giulio Bolaffi". D.10 (*) / ☉ 250,-

Italien - Militärpostmarken: Nationalgarde

- P 746 1944, Airmail, 2 Lire blue, "Brescia overprint type II", MNH, luxus attest Biondi and specialized attest Prof. Cipriani. Scarce.
 1944, Flugpostmarke 2 L. blau mit rotem Aufdruck "G.N.R." in Type II, in tadelloser postfrischer Erhaltung, mit Bleistiftsignaturen, mit Fotoattesten von Biondi und Prof. Cipriano. Michel 250,- Euro 40 II, Sassone 122/II ** / → 90,-

Italienische Besetzung 1918/23 - Gemeinschaftsausgabe

- P 747 1919, registered cover from Sebenico to S. Anastasia (Naples), franked with three overprint stamps, signed Emilio Diena. Special delivery stamp with shifted overprint reading "di corona / 30 cent." Probably the only item bearing this variety, known on cover!
 1919, Freimarken 1 C. und 1 Kr. sowie Eilmarke 30 C., entwertet "SIBENIK SEBENICO 2/II 20", zusammen auf einem Einschreibebrief mit leichten Alterungsspuren nach S. Anastasia (Napoli). Eilmarke mit verschobenem Aufdruck "di corona / 30 centesimi" (Sassone E 2 ob). Vielleicht mit dieser Variante Unikat! 1,13 var, 14 ☒ 150,-

Italien

Losnr.

Katalognr. Erhalt. Ausruf



Los 748



Los 749

P 748 1919, 10 C. overprint, fine cover from Sebenico to Florence, franked with two pairs of Mi.-No. 4, but with the the second pair bearing the overprint composition mistake "corena" instead of "corona", (Sassone 41), scarce used on cover. Very fine quality.

1919, vier Stück der Freimarke 10 C. auf 10 C. braunrosa, davon die rechten zwei Werte mit Aufdruckfehler "corena statt corona", entwertet "SIBENIK SEBENICO 10 7 19" und als Mehrfachfrankatur auf Brief nach Florenz.

4 (4) ☒ 100,-

P 749 1919, beautiful registred express cover from Nieder Vintl to Brixen, franked with a pair of 30 c. express stamp and single 45 c. The usage of express stamps is quite scarce, very fine quality.

1919, Freimarke 45 C. und Eilmärke 30 C. im waagerechtem Paar, entwertet "NIEDER VINTL 30.III.19", zusammen auf Einschreibe-Express-Brief nach Brixen/Südtirol.

8, 13 (2) ☒ 100,-



Los 750



Los 751



ex Los 752



Los 753



Los 755

Italienische Besetzung 1918/23 - Trentino

P 750 1918, 90 H. overprint issue light hinge remnants, very scarce stamp (Sassone N 14, 4.500 Euro for mint hinged), Caffaz photo cert. "perfetto"

1918, 90 H. Überdruck, sauber ungebraucht mit leichter Falzspur, eine seltene Marke (Sass. N14, 4500 Euro für ungebraucht), Attest Caffaz "perfetto"

* 400,-

Italien - Lokalausgaben 1918 - Meran

P 751 1918, 10 Heller gebraucht auf kleinem Briefstück, sehr sauberes Exemplar dieser Ausgabe, signiert und klassifiziert Caffaz. (Sassone N.9, 800 Euro)

6 △ 120,-

Italien - Alliierte Militärregierung - Campione

P 752 1944, Ortswappen, der komplette Satz von fünf Werten in der guten Zähnung 11½, alle Werte tadellos postfrisch und einwandfrei, Sassone 2.750 €.

1-5A ** 150,-

Italien

Losnr.		Katalognr.	Erhalt.	Ausruf
Italien - Lokalausgaben 1944/45 - Alessandria				
P 753	1944, ALESSANDRIA, Viktor Emanuel III, 50 Cmi. mit Überdruck Likatorenbündel und PFR, tadellos postfrisch, einwandfrei, geprüft Oliva und Raybaudi, Sassone 3, 900 €.	3	**	50,-
Italien - Lokalausgaben 1944/45 - Arona				
W 754	1945, "C.L.N. Arona", the complete set, mint never hinged, one lower value with rounded corner, otherwise luxus quality, each value signed, certificate Dr. Morandi for highest values. Sassone 1.000,- Euro			
	<i>1945, 10 Werte komplett mit Aufdruck "C. di L.N. ARONA 24-4-45" in tadelloser postfrischer Erhaltung. Laut Fotoattest Dr. Morandi in "outstanding quality". Sassone 1.000,- Euro</i>	Sassone 110	**	100,-
P 755	1945, "C.L.N. Arcona" 30 Centesimi brown witout watermark, MNH, luxus, certificate Bottacchi: "Perfetto", extremely scarce.			
	<i>1945, Freimarke 30 C. braun ohne Wasserzeichen, mit Aufdruck "C. di L.N. ARONA 24-4-45", bis auf eine kleine herstellungsbedingte gummifreie Stelle, in tadelloser postfrischer Erhaltung, signiert Bottacchi. Laut Fotoattest Bottacchi ist die Marke echt, mit vollem Gummi und perfekt erhalten. Sassone 5.000,- Euro</i>	Sassone 17	**	400,-
				
	Los 756	Los 757	ex Los 758	Los 759
P 756	1945, "C.L.N. Arcona", 1,25 Lire with carmine red overprint, hinged, cert. Ferrario, luxus quality.			
	<i>1945, Freimarke 1,25 Lire blau mit karminrotem Aufdruck "C. di L.N. ARONA 24-4-45" in tadelloser ungebrauchter Erhaltung, signiert Ferrario. Laut Fotoattest Ferrario ist die Marke echt, ungebraucht und in perfekter Erhaltung. Sassone 2.800,- Euro</i>	sassone 22	*	200,-
Italien - Lokalausgaben 1944/45 - Guidizzolo				
P 757	1945, nicht verausgabter Wert mit Aufdruck "Lire 1" anstatt "Lire UNA", tadellos postfrisch, Attest Raybaudi, Sassone 1500 Euro.	Sass. 2A	**	80,-
Italien - Lokalausgaben 1944/45 - Mantova				
P 758	1945, Mantova, Sassone N.1-11 MNH, the complete set in outstanding quality, top values signed and plated Oliva. (Sassone 1-10 + 11g, Euro 10.000)			
	<i>1945, Mantua, Sassone Nrn.1-11 postfrisch, der komplette Satz in hervorragender Qualität, die Höchstwerte signiert und typenbestimmt Oliva. Geringe Auflagen! (Sassone 1-10 + 11g, Euro 10.000)</i>	Sass. 1-11	**	750,-
P 759	1945, "C.L.N. Mantova", not issued, MNH luxus quality, certificate Ennio Bianchi, only 100 items printed, scarce.			
	<i>1945, Freimarke 10 C. dunkelbraun mit Aufdruck ""S.I. MANTOVA 1,90" in tadelloser postfrischer Erhaltung, signiert Bianchi. Die Marke hat nur eine Auflage von 100 Stück und wurde nicht verausgabt. Laut Fotoattest Bianchi ist dei Marke echt, postfrisch und frei von Mängeln. Sassone 2.200,- Euro</i>	Sassone 12	**	300,-

Italien

Losnr.

Katalognr. Erhalt. Ausruf



Los 760



Los 761

Italien - Lokalausgaben 1944/45 - Teramo

P 760 1944, "Teramo", the complete set, used, on commemorative official card, very fine quality. Sassone 2.025,- Euro

1945, Freimarken 16 Werte komplett mit Aufdruck "Repubblica Sociale Italiana", entwertet "TERAMO ACCETTAZIONE 29 2 44"; zusammen auf einem Gedenkblatt. Michel 800,- Euro für gestempelt / Sassone 2.025,- Euro für gestempelt auf Gedenkblatt.

1/16 ☒/△ 150,-

Italien - Lokalausgaben 1944/45 - Torino

P 761 1945, "C.L.N. Torino", complete set, mint never hinged, each value signed Raybaudi. and certificate Dr. Morandi, luxus quality.

1945, "100 Todestag der Brüder Bandiera", drei Werte komplett mit rotem Aufdruck "C.L.N. Torino", in tadelloser postfrischer Erhaltung und mit Bleistiftsignatur Raybaudi. Laut Fotoattest Dr. Morandi sind die Marken echt, postfrisch und in "outstanding quality".

Raybaudi-Errani
14/16 ** 100,-



ex Los 762



Los 763



Los 764

Italienische Post in Albanien

P 762 1923, SASENO overprint, cpl. set of 8 stamps unmounted mint, very fine, Scott 600 USD for UM, Sass. 1500 Euro.

1923, SASENO, kpl. Satz von acht Werten, tadellos postfrisch. Scott 600 USD für postfrisch, Sassone 1-8, 1500 Euro.

1-8 ** 80,-

Italienische Post in China

P 763 1917, hand stamped overprint 2c on 5c green, fine mint hinged, very fine (Sassone 1, Euro 900)

1917, Handstempelaufrdruck, 2 C. auf 5 C. grün, sauber ungebrauchtes Kab. Stück, bitte "vergessen" Sie die Michel-Bewertungen für diese Ausgaben, es sind teils Bewertungen aus dem Michel-Alle Welt-Katalog von 1940, in Euro umgerechnet..! (Sassone 1, Euro 900)

1 * 80,-

P 764 1917, hand stamped overprint, 6c on 15c slate, hinged, very fine quality, various signatures. (Sassone 3, Euro 3.500)

1917, Handstempelaufrdruck 6 C. auf 15 C. schiefer, tadelloses Stück, div. Signaturen, (Sassone 3, Euro 3.500)

4 * 250,-

Italien

Losnr.

Katalognr. Erhalt. Ausruf



Los 765

P 765 1917, Handstamped overprint 8 c. on 20c brown orange, fint mint orig. gum, outstanding quality, ex King Carol collection, cert. Enzo Diena "Perfetto". TOP RARITY! (Sassone 5, Euro 25.000)

1917, Handstempelaufdruck, 8 C. auf 20 C. braunorange, ungebraucht mit Orig. Gummi, Kab.Stück, Attest Diena "Perfetto". Eine große RARITÄT dieses Gebietes! (Sassone 5, Euro 25.000) Provenienz: Sammlung König Carol von Rumänien.

5 * 3.000,-



Los 766

P 766 1917, handstamped overprint PECHINO, the scarce 40 C. on 1 Lira brown/green (Mi. No.8) fine used in perfect quality, cert. Raybaudi "Gold" - "GRANDE RARITA". ONE OF THE GREATEST WORLD RARITIES! (Scott 60.000 USD, Sassone 7, Euro 120.000)

1917, Italiens chinesische Handstempelaufdrucke - PECHINO: Die seltene 40 C. auf 1 L. braun/grün, gestempelt in tadelloser Kab. Erhaltung. Mehrfach signiert, u.a. Sorani, Raybaudi (jeweils "in esteso", also mit ausgeschriebenen Namen) sowie FA Raybaudi Gold "GRANDE RARITA ". Von dieser Weltseltenheit sind keine 10 Stück registriert! Im Michel seit Jahrzehnten mit Nichtbeachtung der Seltenheit gestraft. (Scott 60.000 USD, Sassone 120.000 Euro)

8 © 15.000,-



Los 767



Los 768

P 767 TIENTSIN issues: 1917, 4c on 10c rose-brown, mint never hinged, outstanding quality, copy of Raybaudi cert. ("Gomma integra"), (Sassone 2, Euro 4.500)

TIENTSIN: 1917, 4 C. auf 10 C. braunrosa, postfrisches Luxusstück, Attest (Kopie) Raybaudi (Sassone 2, Euro 4.500).

10 ** 250,-

P 768 TIENTSIN issues: 1917, 6c on 15c slate, mint never hinged, a perfect example of this scarce stamp, Raybaudi cert. Scott No.4, 2600 USD for mint hinged, Sassone 3, 11.000 Euro

TIENTSIN, 1917, 6 C. auf 15 C. schiefer, postfrisch, Luxus, Attest Raybaudi, Scott 4, 2600 USD für ungebraucht, Sassone 3, Euro 11.000.

11 ** 1.000,-

Italien

Losnr.

Katalognr. Erhalt. Ausruf



Los 769



Los 770



Los 771

P 769 1920, local overprint "2 dollari on 5 lire" ("Pechino" 11 1/2 instead of 13mm), used, extremely fine quality, certs. Enzo Diena and Silvio "Perfetto". GREAT RARITY. Scott 30a, 16.000 USD, Sassone 29, 30.000 Euro.

1920, Lokalaufdruck "Pechino" (11 1/2mm) "2 dollari" auf 5 L., gestempelt, Kab.Stück, Attest Enzo Diena und Attest Sorani, beide mit dem erfreulichen Ergebnis: "Perfetto", Große SELTENHEIT! Scott 30a, 16.000 USD, Sassone 29, 30.000 Euro.

35 II ☉ 3.500,-

P 770 TIENTSIN issues: 1919, , "2 dollari on 5 Lire" (13mm overprint) used in very fine quality, historical cert. Guglielmo Oliva (ex 1962). GREAT RARITY. Scott 23a, 20.000 USD, Sassone 24, 35.000 Euro

TIENTSIN: 1919, Lokalaufdruck, "2 dollari" (13 mm) auf 5 L. blau/rosa, gestempelt, Kab.-Stück, "historisches" Attest Guglielmo Oliva (aus 1962). Grosse SELTENHEIT! Scott 23a, 20.000 USD, Sassone 24, Euro 35.000.

56 II ☉ 3.500,-

P 771 TIENTSIN issues: 1919, "2 dollari" on 5 Lire used on piece with full cancellation, outstanding quality, historical cert. Fiecchi (ex 1956) and cert. Enzo Diena. GREAT RARITY. Scott 23b, 16.000 USD, Sassone 25, 30.000 Euro. What a stamp!

TIENTSIN: 1919, Lokalaufdruck in Type III, "2 dollari" auf 5 L. blau/rosa, auf Luxusbriefstück mit vollem Stempel, "historisches" Attest Fiecchi (aus 1956) und Attest Enzo Diena. Grosse SELTENHEIT! Scott 23b, 16.000 USD, Sassone 25, Euro 30.000.

56 III △ 3.500,-



Los 772



Los 773

Italienische Post in der Levante

P 772 1908, 1.6., 30 Pon 12c, second local emission, together with 40 p and 80 p from the general emission, plus 10 p and 20 p from the issue for Albania, tied by cds "CONSTANTINOPOLI 16 08" to registered cover addressed to Charlottenburg, Germany with arrival mark on reverse. First day of usage for the cancel - and for three of the stamps.

Sassone 3,
Sassone 1,2
Sassone 10,11 FDC 250,-

P 773 1908, 30 P on 12 c, second local emission, together with 20x20 P on 10 c and 10 P on 5 c on registered cover addressed to Hamburg. Provisional registration label "CONSTANINOPOLI II" on front an Hamburg arrival on reverse.

Sassone 3 ☒ 150,-

Italien

Losnr.

Katalognr. Erhalt. Ausruf



Los 774



Los 775

P774 1908/1909, 20 p on 10 c (one from the second local emission, the second from the Turin overprint), 30 p on 15 c and 10 p on 5 c, all tied by CONSTANTINOPOLI II 22 7 09 to registered cover with provisional registration label addressed for Brussels, oval Bruxelles registration mark on reverse as well as a wax seal. Slightly aged, but in overall very decorative condition.

Sassone
8,9,15,21 ☒ 150,-

P775 1908, 2nd local emission in Constantinople, 10 p, 20, 30 p and 1 pi, tied by cds "CONSTANTINOPL 25.1.08" to preprinted, registered letter addressed for Wilmersdorf, Germany. Arrival postmark on reverse. Horizontal fold through the cover, hinge reminders on the reverse.

Sassone 8 - 11 ☒ 150,-



Los 776



Los 777

P776 1908, third local emission of Constantinople, block of 8, tied by cds "CONSTANTINOPL 7.11.13" to registered letter, addressed to Halle / Saale, upper row with strongly shifted overprint ("a cavallo"). Arrival mark on the reverse.

Sassone 15 ca,
Sassone 15 (8) ☒ 150,-

P777 1908, issue for Constantinople, Mi.No.111, 121, both lightly hinged, gum with some yellow spots as usual, fine quality, signed Diena. (Sc.Nos. 6-7, 800 USD, Sassone 1, 2, Euro 1.600)
1908, Ausgabe für Konstantinopel, 10 Pa. auf 5 C. grün und 20 Pa. auf 10C. braunrosa, beide sauber ungebraucht, Gummierung wie so oft mit einigen gelben Punkten, sonst tadellos, signiert Diena. Geringe Auflagen (jeweils 999 Stück). Sassone 1-2, Euro 1.600.

11-121 * 80,-

Italien

Losnr.

Katalognr. Erhalt. Ausruf



ex Los 778



Los 779



Los 780

- P 778 1908, issue for Constantinople, the complete set, lightly hinged, both high values with Luigi Raybaudi and Enzo Diena photo certs. A SCARCE SET! Scott 13-19 "2nd printing", 11.620 USD, Sassone 8-14, Euro 19.000.**

1908, Ausgabe für Konstantinopel, der komplette Satz sauber ungebraucht, die beiden Höchstwerte mit Attesten Luigi Raybaudi und Enzo Diena. Selten! Scott 13-19, "2. Constantinopler Druck", 11.620 USD, Sassone 8-14, Euro 19.000.

11-17 II * 2.000,-

- P 779 1908, Constantinople issue, 30 pa. on 15 c. slate, used, outstanding quality, signed Raybaudi. (Sc.No.8, 1400 USD, Sassone 3, Euro 2.750)**

1908, Ausgabe für Konstantinopel, 30 Pa. auf 15 C. schiefer, gestempelt, Kab.-Stück, signiert Raybaudi. Auflage 499 Stück, der Michelwert ist irrelevant! (Scott 8, 1400 USD, Sassone 3, Euro 2.750)

131 ☉ 200,-

- P 780 1908, Constantinople issue, 1pi on 25c blue, used, outstanding quality, signed Raybaudi. (Sc.9, 1400 USD, Sassone 4, Euro 2.750)**

1908, Ausgabe für Konstantinopel, 1 Pia. auf 25 C. blau, gestempelt, Kab.-Stück, signiert Raybaudi. Auflage 499 Stück, auch hier ist - wie ebenso bei allen Ausgaben der italienischen Auslandsposten - der Michelwert nicht realistisch! (Scott 9, 1400 USD, Sassone 4, Euro 2.750)

141 ☉ 200,-



Los 781



Los 782



Los 783

- P 781 1908, Constantinople issue, 2pi on 50c light violet, used, outstanding quality, signed Raybaudi. (Sc.No. 10, 4.000 USD, Sassone 5, Euro 7.000)**

1908, Ausgabe für Konstantinopel, 2 Pia. auf 50 C. hellviolett, gestempelt, Kab. Stück, signiert Raybaudi. Auflage 199 Exemplare! (Scott 10, 4.000 USD, Sassone 5, Euro 7.000)

151 ☉ 400,-

- P 782 1908, Constantinople issue, 4pi on 1l. brown and green, hinged, in fine quality, signed Fiecchi, Chiavarello and Sorani certs., GREAT RARITY! (Scott No.11, 17.500 USD, Sassone 6, Euro 30.000)**

1908, Ausgabe für Konstantinopel, 4 Pia. auf 1 L. braun/grün, ungebraucht, Prachtstück, signiert Fiecchi, Atteste Chiavarello und Sorani, eine große Seltenheit des Gebietes, Auflage 99 Stück! (Scott No.11, 17.500 USD, Sassone 6, Euro 30.000)

161 * 3.200,-

- P 783 1908, Constantinople issue, 20pi on 5 l., used in outstanding quality, various signatures, Enzo Diena and Sorani photo certs. "perfetto". With a print run of only 49 copies this is truly A TOP WORLD RARITY! Scott No.12, 35.000 USD, Sassone 7, 60.000 Euro**

1908, Ausgabe für Konstantinopel, "20 Piastre auf 5 Lire", gestempeltes Kabinettstück, diverse Signaturen sowie zwei Fotoatteste Enzo Diena und Silvio Sorani, jeweils "perfetto". Die Auflage betrug nur 49 Stück, eine Weltseltenheit! Der "Michel" kann für diese Ausgaben kein Maßstab sein - Scott No.12, 35.000 USD, Sassone N.7, 60.000 Euro.

171 ☉ 8.000,-

Italien

Losnr.

Katalognr. Erhalt. Ausruf



Los 784



Los 785

- P 784 1908, 2 Pi on 50 c violet, tied by large cds "CONSTANTINOPOLI (STAMBUL) 16. GEN 14" to registered cover addressed for Geneva, Switzerland, with Venice-Milan TPW transit on reverse as well as Geneva arrival. Rare late usage of this provisional registration label. Sassone 24 ☒ 100,-
- P 785 1908, 1 L postal stationery parcel card, overprinted "LEVANTE" for a parcel with 4400 gr = 1000 cigarettes. Address incl. destination illegible. Filagrano Levante P 2 GA 150,-
- W 786 1914, 10pa. on 5c. green (2), 20pa. on 10c. rose vertical pair and 1pi. on 25c. blue, 1.60pi. rate on reverse of registered commercial cover (opened out for display) from ""SALONICCO 19.9.14" to Budapest with arrival mark 20.9.14 on reverse, some stamps flat perfs/one value 20pa. faults (unobtrusive). Sass. 1 (2), 2 (2), 4. 20 IV (2), 21 IV (2), 23 IV ☒ 60,-



Los 787



Los 788

- P 787 1920, Italian 25 c Michetti, tied by "POSTA MILITARE 15 / 28.2.20" to registered bank cover addressed to Athens, resealed with bilingual "CENSURE HELLENIQUE" label, m/s "Parti" and "Retour a L'Envoyeur" on front, "Parti pous Dardanelles" and several greek marks on reverse. Sassone Italien 83 ☒ 150,-
- P 788 1920-1921, Viktor Emanuel III., 50 C. violett als EF und MEF auf drei verschiedenen Geschäftsbriefen aus Konstantinopel nach Berlin über die italienische Post, zwei davon R-Briefe, davon einer über die italienische Militärpost gelaufen, hier entsprechender Stempel "POSTE MILITARE / 17 6 20", der andere mit R-Zettel "CONSTANTINOPOLI / Posta Italiana". Gute Bedarfserhaltung, interessantes Los. Italien 92 (7) ☒ 50,-

Italien

Losnr.

Katalognr. Erhalt. Ausruf



Los 789



ex Los 790

P 789 Post office in Marocco, 1926, Essay "Tangeri", not perforated, without watermark and no gum as printed, upper part of a vertical pair, signed Raybaudi, fine quality.

Post in Marokko, 1926, Freimarke 40 C. braun mit Aufdruck "TANGERI" als Probedruck, ungezähnt ohne Gummi (wie hergestellt), ohne Wasserzeichen, aus der rechten oberen Bogenecke und signiert Raybaudi (als oberer Teil eines senkrechten Paares). Sassone 1.800,- Euro

Sassone 1 (*) 150,-

Italienische Post in der Levante - Portomarken

P 790 1908, Constantinople issue, the complete set with control overprints, fine mint hinged, outstanding quality, various signatures. Scott 31-36, 3.095 USD, Sassone Segnatasse 1-6, Euro 4.500

1908, Ausgabe für Konstantinopel, der Satz mit Schutzaufrucken wie verausgibt, ungebraucht in vorzüglicher Qualität, diverse Signaturen. Nur 300 komplette Sätze wurden hergestellt, auch hier ist die Michel-Bewertung nicht realistisch. (Scott 31-36, 3.095 USD, Sassone Segnatasse 1-6, Euro 4.500)

P1-6 * 300,-



Los 791

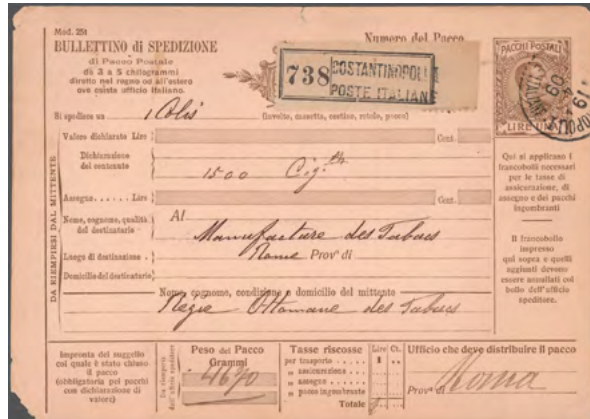

Los 792

Italien - Ganzsachen

P 791 1906, 60 c postal stationery parcel card, without overprint "LEVANTE", used from CONSTANTINOPOLI 1. MAR. 09 (today Istanbul, Turkey) addressed to Rome, contents: 1300 gr sweets.

Filigrano P 18 GA 200,-

P 792 1906, 1 L postal stationery parcel card, without overprint "LEVANTE", used from COSTANTINOPOLI 19.4.09 (today Istanbul, Turkey) addressed to Rome, contents: 4670 gr = 1500 cigarettes.

Filigrano P 19 GA 200,-

P 793 1906, 1 L postal stationery parcel card, without overprint "LEVANTE", used from COSTANTINOPOLI 13.2.09 (today Istanbul, Turkey) addressed to Rome, contents: 3000 gr printed matter.

Filigrano P 19 GA 200,-

P 794 1945, Postal Card 3 Lire red on bluish green, unused. Mi. 500,- €.

P134 GA 70,-

Italien - Jugoslawien

Losnr.

Katalognr. Erhalt. Ausruf



Los 793



Los 794



Los 795



Los 796



Los 797

Italien - Besonderheiten

P 795 1887, FRANCALETTERE, SASSONE 3, with part orig.gum as usual, outstanding quality for this kind of issue, cert. Alberto Diena, "Perfetto", Sassone 4.000 Euro. F 400 Euro

1887, FRANCALETTERE, Freimarken mit Einlochung des neuen Wertes, "8-8 auf 10 C. karmin", SASSONE 3, mit Teilgummi, wie üblich, hervorragende Qualität für diese Ausgabe! Attest Alberto Diena, "Perfetto", Sassone 4.000 Euro.

Sassone 3 * 350,-

P 796 1946, Mischfrankatur aus Serie Imperiale ohne Likatorenbündel, 2 L. karmin "Luogotenenza" und Demokratie, 2 Lire auf vollständigem Brief mit Inhalt aus Meran nach Venedig, Marken entwertet "MERANO CORRISP. PACCHI / 13.2.46", rs. AK Venedig. Sassone 533, 552.

679 Z, 691 ☒ 50,-

Jugoslawien

P 797 1919, Ausgabe für Slowenien, Kettensprenger 10 und 20 Vinara auf österreichischer Paketkarte, zusammen mit Österreich, Wappen, 2 Kronen (Format A, Zähnung 12 1/2) aus Cilli [Celje] nach Ljubljana, Marken entwertet "CILLI / 20.I.19", rs. österreichischer Schraffenstempel "P.B. / LAIBACH 1 / 21.1.19". 10 Vinara-Marke links Bug, sonst tadellose Mischfrankatur Jugoslawien-Österreich auf gut erhaltener Karte, entsprechend Fotoattest Huzanic BPP (2024).

100+103 I, Öst. 204 ☒ 90,-

P 798 1919, König Peter I., 10 Kronen lebhaftultramarin, UNGEZÄHNT vom rechten Bogenrand, tadellos postfrisch, im Michel nicht aufgeführt, entsprechend aktuelles Fotoattest Regina VP (2024).

112 II U ** 120,-

Jugoslawien

Losnr.

Katalognr. Erhalt. Ausruf



Los 798



Los 799

Jugoslawien - Portomarken

P 799 1923ff, Wertziffer im Kreis, Wiener Platten, gezähnt 10½, 25 und 50 Din. rosa und dunkelgrün, zwei seltene und unterbewertete Marken, jeweils sauber ungebraucht mit Falzresten, einwandfrei, Fotobefunde Rogina (VP, 2024).

60-61 II A * 80,-



Los 800

Jugoslawien - Ganzsachen

P 800 1919, hungarian registered envelope 35f. violet uprated by Chainbreaker 1kr. vermilion sent from "CRIKVENICA 26 AUG 1919" to Tarnow/Poland with arrival mark 7.IX. on reverse and SHS censor mark on front, usual postal wear and age wear/toning on reverse, signed and certificate Dr. Velickovic.

Ungarn EU4 m. Jug. 109 GA 100,-



Los 801



Los 802

Jugoslawien - Liechtenstein

Losnr.		Katalognr.	Erhalt.	Ausruf
P 801	1918, stationery card 15x on 8h. green, uprated by Chain Breaker 30vin. rose and 5pa. olive, commercially used with comprehensive message from "SARAJEVO 11.IX.20" to Innsbruck. Sender was Prof.Dr.Ignaz Fludernik referring to his function as a school teacher.	P 8	GA	50,-
P 802	1936, stationery card King Peter 0.75 din. green, uprated with 3 x 25pa. and in combination with Austria Airmail 20 gr. ultramarine, used as airmail reply card from "Vienna 12.III.36" to Ljubljana with Zemun 12.III.36 (Belgrade) arrival mark alongside. Attractive combination!	P71 + 285(2), 300 + Austria 601	GA	60,-



Los 803



Los 807

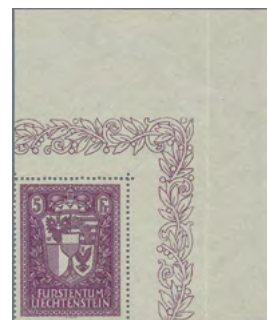

Los 808

P 803	1937, stationery card 2 din. carmine commercially used with comprehensive message from "Бешка/Beška 20.XI.40" to Berlin with censor mark, usual slight postal wear.	P 78	GA	50,-
-------	---	------	----	------

Jugoslawien - Besonderheiten

804	1920: 20 Vin brown, horizontal pair and 50 Vin green with handstamp "Küllöd" on reverse of registered Letter from "Küllöd 920 Feb 6" to Subotica (Serbia), with transit/arrival datestamps alongside. Letter slightly stained and opened at three sides for display.	102, 107	✉	120,-
-----	--	----------	---	-------

Kroatien - Besonderheiten

W 805	1955, issues of the Croatian Exile Government "Croatian costumes and jousting tournaments", 13 cpl. perforated sets and 14 cpl. imperf. sets (of 4 values), shows variety "inverted value tablet" on pos. 92 of the 15 k. blue stamp (1x each perf/imperf). According to the Croatian specialised catalogue these are Nos. 24-27, catalogue extract included. (T) <i>1955, Exilregierung, Ausgabe "Kroatische Trachten und Ritterspiele", 14 gezähnte und 13 geschnittene Sätze à 4 Werten, dabei je 1x die Abart "Wertangabe kopfstehend" beim Wert zu 15 K. blau. (Nach kroat. Spezialekatalog Marken der Exilregierung Nr.24-27, Literatúrauszug beiliegend). (T)</i>		**	120,-
-------	---	--	----	-------

Lettland

W 806	1925, Flugpostmarke 20 R. blau gezähnt, gestempelt "RIGA 6 V 25", zusammen mit Freimarken 5 und 10 S. (Mi.Nr. 92/93) auf Flugpostkarte mit rotem Nebenstempel "Mit Luftpost befördert Postagentur Rossitten (Kurische Nehrung)", die nach Rossitten gelaufen ist. Die schwarzweiße Ansichtskarte ist eine Karte mit Thematik zur "Beschränkung des deutschen Luftfahrzeugbaues".	76 A	Ak	50,-
-------	--	------	----	------

Liechtenstein

P 807	1920, 25 H. dunkelgrün als Zusatzfrankatur auf österreichischer Ganzsachenkarte, von VADUZ gebraucht, nach München. Absender war der historische Verein des Fürstentums Liechtenstein (Abs.-Stempel), längerer Text, Prachterhaltung!	21, Österreich P 240	GA/⊙	140,-
P 808	1933, Landeswappen 5 Franken schwarzrotviolett aus der rechten oberen Bogenecke. Die Marke ist in tadelloser ungebrauchter Erhaltung (einige kleine gummifreie Stellen). Der Bogenrand weist oben eine Falzstelle auf und ist rechts einmal senkrecht gefaltet. Michel 500,- Euro	142	*	100,-

Liechtenstein

Losnr.

Katalognr. Erhalt.

Ausruf



Los 809



Los 810



ex Los 811



Los 812

P 809 1934, Landesausstellung 1934, 5 Fr. dunkelrotbraun im Block, tadellos mit ERSTTAGSSTEMPEL der Ausstellung vom 29.IX.34 und vollständigem Originalgummi, Mi.-Wert 3000 €+.

Block1 ©/FDC **700,-**

P 810 1951, Fürstenpaar, Franz Josef II., 2 Fr, schwärzlichviolettultramarin, gute Zähnung 14¾, mit Fotoattest Liniger AIEP (1992), tadellos postfrisch, gut gezähnt, Mi.-Wert 1.400 €.

304 B ** **280,-**

P 811 1951, Fürstenpaar, Fürstin Gina, 3 Fr. rotbraun in beiden Zähnungen 12½:12 und 14¾, zwei tadellos postfrische und gut gezähnte Stücke, die 305 B mit linkem Bogenrand, Mi.-Wert zusammen 430 €.

305 A+B ** **80,-**

P 812 1952, Schloß Vaduz, 5 Fr. schwarzgrün, mit vollständigem Unterrand, tadellos postfrisch und gut gezähnt, Fotoattest Liniger (1992).

309 ** **50,-**

W 813 1955, Fürstenpaar, 2 und 3 Fr., jeweils mit Unterrand, tadellos postfrisch und Fotoattest Liniger (1992).

332-333 ** **50,-**

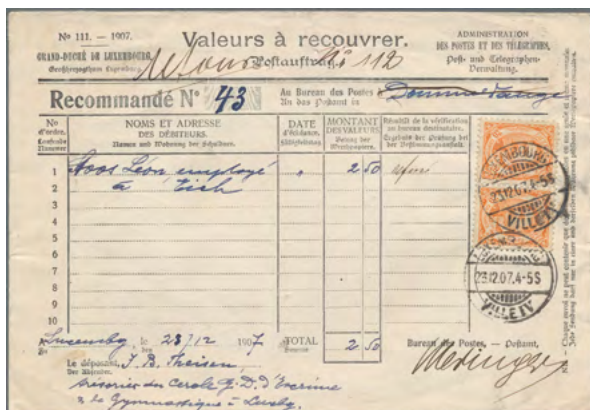

Los 814



Los 815

Luxemburg - Mazedonien

Losnr. Katalognr. Erhalt. Ausruf

Luxemburg

- P 814 1907: Reko-Nachnahme-Postauftrag vom 23.12. von Luxembourg-Ville nach Dommeldange frankiert mit Paar 20 C. Rückseitige Stempel 24.12. (Dommeldange) und Luxembourg Ville 26.12. 75 (2) ☒ 70,-
- P 815 1931, Flugpostmarken 4 Werte komplett, entwertet "LUXEMBOURG VILLE 10.4.31" (Ersttag), zusammen mit Deutsches Reich-Flugpostmarke 20 Pfg (Mi.Nr. 380), entwertet "KÖLN LUFTPOSTAMT 11.4.31, auf Flugpost-Einschreibebrief via Frankfurt/ M.-Basel-Zürich-St.Gallen der nach Vaduz (Liechtenstein) gelaufen ist. 234/237 FDC/☒ 100,-



ex Los 816

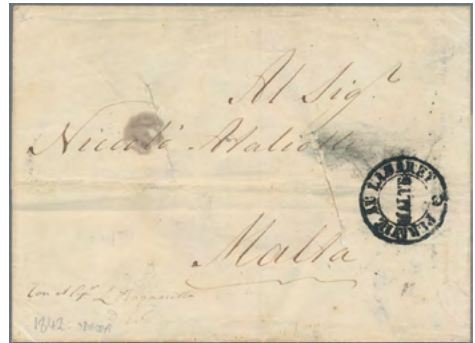

Los 817

- P 816 1935, "Intellektuellen-Hilfswerk" 15 Werte komplett in ungebrauchter Erhaltung. Die 10 C. hat eine kleine falzhelle Stelle, die 10 Fr. hat rechts einen leicht kürzeren Zahn und die 20 Fr. hat oben rechts einen leicht kürzeren Zahn. 266/280 * 100,-

Malta - Vorphila

- P 817 1862, disinfected mail, EL from Odessa to Malta showing cholera slits and a bold double ring PURIFIEE AU LAZARET MALTE on the front. ☒ 70,-

Malta

- W 818 1863-68, kl. Studie aus Mi.Nr. 2A und 3x 2B ungebraucht, die Nr. 2A praktisch postfrisch 2A, 2B (3) */(*) 70,-



Los 819

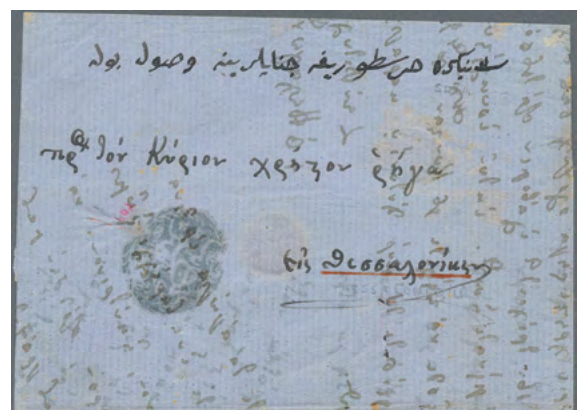

Los 820

- P 819 1860, GB 6d. violet with wing margin at left bearing clear strike of duplex "A 25 - MALTA MR 17 60" on cover to Eltham/Kent (London) with arrival mark "MR 24 60" on reverse, entire and adhesive some slight postal wear, overall fine. SG Z 55 ☒ 70,-

Mazedonien - Stempel

- P 820 MONASTIR (Bitola), 1859, bluish black seal mark on entire letter to Thessaloniki. ☒ 60,-

Monaco - Montenegro

Losnr.

Katalognr. Erhalt. Ausruf

Monaco

- W 821 1891, "Albert I." 1 C. helloliv (5 Stück), 5 C. blau (3 Stück darunter 1 waagrechtes Paar)
10 C. braunrot auf sämisch und 40 C. graublau auf rosa, entwertet "MONTE-CARLO 31
OCT 99", zusammen auf oben leicht gekürtem Einschreibebrief nach Paris. Der Brief hat
oben links einen kleinen Einriss und rückseitig einen etwas größeren Stockfleck. 11 (5), 13 (3),
14,17 60,-



Los 822



Los 823

- P 822 1900, 25 c. grün im waagerechten Paar als gute MeF auf R-Hotelbrief (Grand Hotel), mit
Lithographie von Monte Carlo nach Frankfurt. 16 (2) 220,-
- P 823 1903, ppc "MONTE CARLO - Casino et Jardins" bearing France Mouchon 10c. rose with
sole centric strike of circled "OL" (Origine Locale) and c.d.s "MONTE CARLO 4.12.03"
alongside to Paris. France 102 Ak 50,-



ex Los 824



Los 825



Los 827

- P 824 1956, Surcharges on postage dues, NOT ISSUED, 30fr. on 1fr. "Pigeon" and 30fr. on
1fr. "Helicopter", se-tenant pair, mint never hinged, without signature. Certificate
Scheller. Maury 491A+491B, 11.000,- €. III ** 650,-

Montenegro

- P 825 1897, Prince Nikola, 3rd printing, 2n. yellow, single franking on ppc from Cetigne 11/7 to
Kukus/Bohemia with arrival mark 16/7 97 alongside. III Ak 90,-
- 826 1874, Prince Nikola, 1st printing, 10n. blue, single franking on cover from BAR (1885)
to Geneve/Switzerland with transit marks Cettigne 13.7., Cattaro 14.7., Zara 17.7. and
Geneve arrivals 20.7. on reverse, some toning. 4I 60,-
- P 827 1894, Prince Nikola 20n. brown-orange, single franking on registered cover from Cetigne
3/6 to Paris with arrival mark 6.6. on reverse. 16 80,-

Montenegro

Losnr.

Katalognr. Erhalt. Ausruf



Los 828



Los 829

- | | | | | |
|-------|---|---------|---|------|
| P 828 | 1894, Prince Nikola 30n. brown, single franking on registered cover from Cetigne 23/2 99 to Kreibitz/Austria with arrival mark 27.2. on reverse. | 17 | ☒ | 80,- |
| P 829 | 1905, "Constitution" overprint type I, 50h. greenish blue in combination with AdR stamp 25h. orange/carmine on registered/AdR letter from Cetigne 9.I.1906 to Munich with arrival marks 14.1. on reverse. | 561,601 | ☒ | 60,- |



Los 830



Los 831

- | | | | | |
|-------|---|-------|----|-------|
| P 830 | 1910, Prince Nikola 2pa. black, five copies paying 10pa. rate on ppc from Podgoritz 23.5.1910 to Firenze with arrival mark. | 62(5) | Ak | 70,- |
| P 831 | 1910, Prince Nikola 35pa. orange-brown, single franking on registered cover from Podgoritz 29.III.1910 to Vienna. | 68 | ☒ | 100,- |



Los 832



Los 833

Montenegro - Niederlande

Losnr.		Katalognr.	Erhalt.	Ausruf
P 832	1912, Coronation, 1 pa. black horizontal strip of five (slight toning/imperfections) on ppc from Cetigne 30.11.12 to Bohemia.	74 (5)	Ak	70,-
P 833	1911, Coronation 2pa. lilac-brown (3) and 5pa. green (some toning and few perf. faults) on ppc showing an army camp in Cetinje from Cetigne 6.8.1911 to Copenhagen / Denmark and redirected to Lundby. Unusual combination.	75 (3), 76	Ak	70,-
W 834	1912, Coronation 25pa. blue, single franking on PTT cover to Berlin, some postal wear/tears.	80	☒	50,-



Los 835



Los 836

P 835	1913, Coronation 25pa. blue, two copies on entire parcel despatch form from Wirpazar 29.03.1913 to Nikchitch, both lower corners missing/vertical fold.	80 (2)	☒	70,-
P 836	1912, Coronation, 25pa. blue and 50pa. violet on registered double weight letter from Cetigne to Geneva / Switzerland with arrival mark 1.VII.12 on reverse.	80, 82	☒	70,-



Los 837



ex Los 841

Montenegro - Ganzsachen

P 837	1910, stationery card 5 pa. olive-green, uprated by 1 pa. black and pair of 2 pa. lilac-brown, used from Rijeka 3.10.1910 to Erlangen/Germany and redirected to Nuremberg.	P 28 + 74, 75 (2)	GA	90,-
-------	--	-------------------	----	------

Niederlande

W 838	1922-27, five parcel cards to Switzerland with valuable frankings, a.o. 1 g. red (Mi.No. 131), the complete lot displayed on our website. (T) 1922-27, fünf Paketkarten mit guten Frankaturen, alle in die Schweiz, dabei u.a. 1 Gld. rot (Mi.-Nr.131) frankiert, alle im Netz abgebildet. (T)	131 u.a.	☒	130,-
-------	---	----------	---	-------

Niederlande - Norwegen

Losnr.		Katalognr.	Erhalt.	Ausruf
W 839	1940, Freimarken 18 Werte komplett, wobei die 250 und die 500 C. doppelt vorhanden sind, entwertet "s-GRAVENHAGE 20.II.1941", zusammen als Satz-Einschreibebrief der per transatlantischem Luftpostdienst über Lissabon nach New York/USA gelaufen ist und der links jeweils von der deutschen und amerikanischen Zensur geöffnet worden ist. Die 20 C. ist bei der Zensuröffnung beschädigt worden. (M)	357/372, 373 (2), 374 (2)	☒	60,-
W 840	1967, die drei Kleinbögen zur Amphilexausstellung, zehn komplette Sätze, sogar noch mit Eintrittskarten. Mi.-Wert 1200 €. (M)	10x 880/882 KLBG	**	80,-
Niederlande - Ganzsachen				
P 841	1911-12, two lettersheets 3c. green and 5c. carmine both with advertisements for cigarettes VAFIADIS and Cuban cigars, both fine used (these postal stationeries were sold with a discount and re-financed through the adverts.) Very fine quality! <i>1911-12, zwei Kartenbrief-Ganzsachen 3c. grün und 5c. karmin mit Reklame für VAFIADIS-Zigaretten und kubanische Zigarren, beide echt gelaufen. Diese Ganzsachen wurden billiger verkauft und refinanziert durch die Werbung. Sehr gute Erhaltung!</i>		GA/☉	140,-
W 842	1924, Bildpostganzsachen für das Ausland, kpl. Serie von 14 Stück sowie zusätzliche GSK mit falscher Unterschrift "Leiden - MORSCHOORT" statt "Leiden - Ziyloort", (H & G 173 c), aktenfrische Qualität!	P 175	GA/*	40,-
Norwegen				
W 843	1927, farbiger, illustrierter Firmenbrief mit dekorativer Werbefrau für "Freia Backpulver" und AFS "Freia Chocolate Fabrik", mit korrespondierendem Freistempler gelaufen		☒	40,-



Los 844



ex Los 845

P 844	1941, Norske Legion, 20 + 80 Öre dunkelrot, unterer linker Eckrand-Viererblock auf ERSTTAGS-R-Brief aus Oslo nach Eidsvoll. Marken am Unterrand vom Aufkleben etwas fleckig, sauber entwertet mit "OSLO / FØRSTEDAGSSTEMPEL / 1.8.41". Nicht so häufiger Viererblock-FDC.	236 (4) FDC/☐		120,-
Norwegen - Ganzsachen				
P 845	1877-1903, vier ins Ausland gelaufene Ganzsachenkarten, u.a. 3 Sk. karminrot nach Hamburg mit Hufeisen-Ankunftsstempel auf Vorderseite (fleckig), 1903 3 Öre orange mit mehreren Nachsendungen zwischen Norwegen und Belgien, mit norwegischer Portomarkte zu 4 Öre usw.		GA	60,-
W 846	1888, Ganzsachenkarte 3 Öre auf 6 Öre braun, entwertet "CHRISTIANIA 16.10.88", mit Beifrankatur eines senkrechten Dreierstreifens der 2 Öre auf 12 Öre (Mi.Nr. 48) und einer 1 Öre (Mi.Nr. 22) mit Eckfehler unten links, die nach Berlin gelaufen ist.	P 30	GA	60,-

Norwegen - Österreich

Losnr.	Katalognr.	Erhalt.	Ausruf
W 847	1941, 15 Öre-Ganzsachenkarte, entwertet mit Maschinenstempel "OSLO 4.8.41", mit Absenderangabe "HÄLOGALAND UTSTILLINGEN" (Hälogaland-Ausstellung), mit Zensurstempel "Geprüft Feldpostprüfstelle" und an einen Angehörigen der Feldpostnummer 26489 (Heeresbaudienststelle Lillehammer).	P91 GA	40,-



Los 848



Los 853

Österreich - Vorphila

P 848	1747, aus Tirol über den Brenner nach Süden, Brief BOZEN (Bolzano) nach Venedig, rote Taxziffer "6" (soldi), mit langem Inhalt. Luxus!	☒	70,-
W 849	1779, 9. Februar, Brief von Schärding nach Aurolzmünster.	☒	50,-
W 850	1805, Cholera-post, Brief aus Livorno nach Fiume "per Venezia", mit Desinfektionsschlitz und Räucher Spuren. Brief mit vollst. Inhalt, vorzüglich erhalten.	☒	50,-
W 851	1824, Brief mit Ovalstempel von Wien nach Helmstedt (Herzogtum Braunschweig). Seltene Destination.	☒	70,-
W 852	1824: Brief von Bruck a. d. Mur über Halle (L2) nach Helmstedt (Herzogtum Braunschweig) mit Ankunftsstempel (27. Oct.). Vermerk "frei Grenze". Ein seltener früher Beleg ins Herzogtum Braunschweig.	☒	70,-
P 853	1838, 15.1., K.K. CONTUMAZAMT zu BRODY/GEREINIGT VON/AUSSEN UND INNEN, seltener Cholera-stempel auf Brief von Rilsk nach Linz. In Brody, Galizien desinfiziert. Guter Abschlag des sehr seltenen Stempels!	☒	200,-



Los 854



Los 855

P 854	1841, glasklarer Cholera-stempel von SEMLIN auf Brief von SALONICH (L1 der österreich. Levante-post) nach Triest, mit Rastellöchern.	☒	100,-
-------	--	---	-------

Österreich

P 855	1850, Freimarke 2 Kreuzer schwarz auf Handpapier im waagrechttem Dreierstreifen, allseits voll- bis breitrandig geschnitten, entwertet mit Achteckstempel "PRAG 19/5 2 U.". Laut Fotoattest Babor VÖB hat der Dreierstreifen sehr feine Druckausführung, ist vollrandig und hat zwischen der 2. und 3. Marke einen leichten Bug. Michel 1.000,- Euro	2X la (3) ☉	150,-
-------	--	-------------	-------

Österreich

Losnr.

Katalognr. Erhalt. Ausruf



ex Los 856

Los 857

- | | | |
|---|-----|-------|
| <p>P 856 1850-1867, kleine Klassik-Partie mit guten und besseren in meist feiner bis Prachterhaltung, einiges geprüft Richter. Dabei Mi.-Nr. 1 Y (dreimal, unterschiedliche Farbtöne), 10 II mit Ansatz Andreaskreuz, 23, 24, 41 I, Lombardei-Venetien 6 II (zweimal), vgl. weitere Bilder im Netz.</p> | ◎/* | 150,- |
| <p>P 857 1851, Blauer Merkur, rechte untere Bogenecke, allseits voll- bis breitrandiges Ausnahmestück, signiert Vaccari.</p> | 6 ◎ | 80,- |



Los 858



Los 859



Los 860

- | | | |
|--|-----------------|-------|
| <p>P 858 1858, "Franz Joseph" 2 Kreuzer dunkelgelb in Type I, entwertet mit sehr zartem Schreibschriftstempel "Wr.Neustadt" und mit Alt-Bleistiftsignatur. Laut Kurzbefund Dr. Ferchenbauer VÖB ist es ein vollzähniiges, farb- und prägefriesches P (Prachtstück). Michel 520,- Euro</p> | 10 lb ◎ | 100,- |
| <p>P 859 1858, "Franz Joseph" 2 Kreuzer dunkelgelb in Type I und 3 Kreuzer schwarz in Type Ib, entwertet mit K1 "KREIBITZ 1/12", zusammen auf einem Briefstück, signiert Paul Ferchenbauer. Laut Fotoattest Dr. Ulrich Ferchenbauer VÖB ist das Briefstück echt, hat die 3 Kr. bildseitig geringe Unebenheiten und handelt sich es um ein Prachtstück. Michel 820,- Euro</p> | 10 lb, 11 lba △ | 140,- |
| <p>P 860 1858, Zeitungsmarke (1,05 Kreuzer) lila in Type II im waagerechtem Paar, allseits breitrandig geschnitten, entwertet mit K1 "TEMESVAR 7/6" (heute Rumänien), mit leichten Bügen durch die rechte obere Ecke der rechten Marke und signiert Dr. Ferchenbauer. Laut Fotoattest Dr. Ferchenbauer VÖB ist das Paar echt, rundum breitrandig und ein prägefriesches Prachtstück. Michel 1.200,- Euro</p> | 17 b(2) □/◎ | 180,- |



Los 861



Los 862

Österreich

Losnr.		Katalognr.	Erhalt.	Ausruf
P 861	1875, Franz Joseph, grober Bart, 3 Kr. und 10 Kr. auf feinem Brief nach London, im Rand etwas knitterig und zwei kl. Randrisse weit außerhalb der Frankatur.	361,38 I	☒	70,-
P 862	1867, Franz Joseph, 50 Kr. braun jeweils im groben und im feinen Druck, der grobe Druck in der Farbe rötlichbraun und mit Teil-Anweisungsstempel, Fotobefund Rismondo BPP (2006), der feine Druck mit zentrischem Fingerhutstempel "ZARA". Beide Werte tadellos, Mi.-Wert zusammen 460 €.	41 I b, 41 II	◎	90,-



Los 863



ex Los 865

P 863	1914, Markenheftchen, Deckelfarbe dunkelsämisch, mit bedrucktem linken Deckelrand - NUR der Umschlag und die Trennblätter mit originaler Heftklammer, OHNE Heftchenblätter, in guter Qualität mit spitzen Ecken. Laut ANK werten unvollständige Heftchen 30-70% des Katalogpreises, ANK 740 € [von 2.800 €], Mi.-Spezial 540 € [von 1.800 €]. Bei e-bay würde vielleicht stehen "für Bastler"?	0-1 b x II, ANK 2	**	100,-
W 864	1929, Landschaften 20 G. schwärzlichgrau, 24 G. dunkelrötlichkarmin, 24 G. dunkelrosakarmin, 30 G. schwarzviolett purpur, 40 G. schwärzlichblau, 1 Sch. schwarzorangebraun und 2 Sch. schwärzlichopalgrün, jeweils in tadelloser postfrischer Erhaltung. Michel 625,- Euro	503/507, 510/511	**	50,-
P 865	1931, Kongreß von Rotary International, sechs Überdruckwerte 10 Gr. - 1 Schilling als kompletter Satz, tadellos und einwandfrei mit Teil-Sonderstempel des Kongresses, Mi.-Wert 360 €.	518-523	◎	60,-
W 866	1933, "FIS-Wettkämpfe" 4 Werte komplett, entwertet mit Sonderstempel "INNSBRUCK-WETTKÄMPFE 1933 13.II.33", 12 G. unten mit leicht kürzerem Zahn, zusammen auf Satz-Sonderbeleg der "FIS-Wettkämpfe". Laut Prüfungsmittlung Mag. Babor ist das Prüfstück echt und einwandfrei. (M)	551/554	☒	70,-



Los 867



ex Los 870

P 867	1933, 50 Gr. ultramarin sog. WIPA-Marke als Eckrandstück aus Block gestempelt.	556 C	◎	120,-
-------	--	-------	---	-------

Österreich

Losnr.		Katalognr.	Erhalt.	Ausruf
W 868	1945, 1. Wiener Aushilfsausgabe 8 Pfennig im Viererblock mit doppeltem Aufdruck "Österreich", davon einer im Blinddruck, in tadelloser postfrischer Erhaltung und geprüft Sturzeis VÖB. Laut Prüfungsmittelung Sturzeis VÖB sind die Aufdrucke echt und die Marken postfrisch. ANK 480,- Euro	662 (4)	**	70,-
W 869	1945, 1. Wiener Aushilfsausgabe 12 Pfg. im Sechserblock vom Bogenunterrand, 3 Werte mit Randleiste (Mi.Nr. 663 aa), mit leicht verschobenem Druck, 5 Werte im tadelloser postfrischer Erhaltung, linke untere Marke mit minimalem Fingerabdruck und geprüft Sturzeis VÖB auf den 3 Randstücken. Laut Prüfungsmittelung Sturzeis VÖB sind die Marken echt und postfrisch.	663 (6)	**	40,-
P 870	1945, 3. Wiener Aushilfsausgabe 1 bis 5 RM komplett, jeweils mit 14er Zähnung, je vom linken Bogenrand, jeweils in tadelloser postfrischer Erhaltung und geprüft Sturzeis VÖB. Die 2, 3 und 5 RM weisen den Plattenfehler "4. Gitterstab eingebuchtet" auf. Laut Prüfungsattest Sturzeis VÖB sind die Marken echt, postfrisch und einwandfrei. Michel 560,- Euro	Va B, Vb/Vd B II	**	80,-
W 871	1945, 3. Wiener Aushilfsausgabe 2 Reichsmark mit stark nach rechts verschobenem Aufdruck, mit 12 1/2er Zähnung, mit senkrecht geriffeltem Gummi und signiert Sturzeis VÖB. Laut Prüfungsmittelung Sturzeis VÖB ist die Marke echt und postfrisch.	Vb Ax Variante	**	40,-
W 872	1945, Grazer Aushilfsausgabe 15 Pfg. und 42 Pfg. je mit Plattenfehler "Spieß im c" sowie 80 Pfg. mit Plattenfehler "Spieß zwischen i und c". Alle 3 Werte sind in tadelloser postfrischer Erhaltung und geprüft Sturzeis VÖB. Laut den 3 Prüfungsmittelungen Sturzeis VÖB sind alle 3 Werte echt und postfrisch. Michel 220,- Euro	682 VIII, 689 III, 692 IV	**	40,-



ex Los 873

P 873	1946, Karl Renner, der komplette Satz ungezähnt im Paar mit Zierfeld der Kleinbögen dazwischen, tadellos postfrisch, Mi.-Spezial 650 €.	772-775 B WZ	**	130,-
-------	---	--------------	----	-------



ex Los 874



ex Los 875

P 874	1946, "Renner" 4 Kleinbogen komplett in tadelloser postfrischer Erhaltung. Laut Fotoattest Dr. Glavanovitz sind die Kleinbogen echt, postfrisch und einwandfrei. Außer 1 Schilling sind alle signiert Ferchenbauer. Michel 2.400,- Euro (M)	772/775 B Klbg.	**	400,-
P 875	1946, alle vier Renner-Kleinbögen als komplette Garnitur. Marken postfrisch, zwei Klbg. am Rand leichte Haftspuren. Günstige Gelegenheit zum Erwerb dieser schönen Ausgabe. (M)	772/75 KLBG	**/*	250,-

Österreich

Losnr.

Katalognr. Erhalt. Ausruf



Los 876



ex Los 877

P 876 1946, "Blitz und Maske" beide unverausgabte Werte in tadelloser postfrischer Erhaltung. Laut Fotoattest Caffaz sind die Marken echt und in perfekter postfrischer Erhaltung. Michel 2.600,- Euro

VIIII ** 600,-

P 877 1950-1953, Flugpostserie Vögel, alle sieben Werte in tadellos postfrischen Viererblöcken vom unteren linken Eckrand, Versandstellenqualität, Mi.-Wert 1.400 €+.

ex 955-987 (4) **/田 250,-



Los 878



ex Los 879

P 878 1962, Versuchsheftchen für Heftchenautomaten, Deckel-Außenseite "Ich bin immer bereit zu helfen", Rückseite "Ersparnisse...", einmal mit Trachten 70 g. (2) und 1.80 S. Bauten (2), Deckelfarbe hellgrünblau, einmal mit Viererblock Bauten 50 g. und 1 S. (2), Deckelfarbe schwärzlichbraunrot. ANK Nr. 5 b und 6 ab, 400 € - Mi.-Spezial zusammen 300 €.

MH 0-4b, 0-5b ** 60,-

P 879 1966, Freimarken "Obstserie", alle Farbphasen / Probedrucke einschließlich des ungezähnten Satzes, insgesamt 42 Stück, tadellos postfrisch, Mi.-Spezial 2.900 €, ANK 4.200 €.

1233-38 PU (7) ** 280,-

Österreich - Gerichtszustellungsmarken

P 880 1898-1905, Gerichts-Zustellmarke 17 1/2 Kr., Posten von 21 kompletten Gerichtsformularen jeweils mit dieser Marke frankiert, dabei beide Farben und div. Zahnungen vorhanden. Gute Bedarfserhaltung, wir haben einige Formulare exemplarisch auf unserer Webseite abgebildet, Mi. ca. 2500 Euro. (MS)

✉ 300,-

Österreich - Portomarken

W 881 1922, Kronen Werte in kleinen Format 6 Werte komplett ungezähnt, je allseits vollrandig geschnitten und jeweils in tadelloser postfrischer Erhaltung. ANK 300,- Euro

112/117 U ** 40,-

W 882 1949, Portomärke 10 Groschen im ungezähntem Probedruck vom Bogenunterrand auf gefasertem Einlaufpapier zur Maschineneinrichtung. Der Probedruck ist im Michel nicht gelistet.

237 P U (*) 40,-

Losnr.

Katalognr. Erhalt. Ausruf



Los 880



Los 883



Los 884



Los 885

Österreich - Telefonsprechkarten

- | | |
|--|---------------------|
| <p>P 883 1886/1889, Telefonsprechkarte 30 kr. grau auf blaugrün, ungebraucht, außergewöhnlich gut erhalten.</p> | <p>TK 6 GA 60,-</p> |
| <p>P 884 1886/1889, Telefonsprechkarte 30 kr. grau auf bräunlichorange, ungebraucht, außergewöhnlich gut erhalten.</p> | <p>TK 7 GA 80,-</p> |
| <p>P 885 1886/1889, Telefonsprechkarte 30 kr. grau auf bräunlichorange, ungebraucht, außergewöhnlich gut erhalten.</p> | <p>TK 7 GA 80,-</p> |



Los 886



Los 887

- | | |
|--|-----------------------|
| <p>P 886 1888-1889, Telefonsprechkarte 3 Gulden violett, ungebraucht in aktenfrischer Qualität, Mi. 600 Euro.</p> | <p>TK 10 GA 120,-</p> |
| <p>P 887 1886/1889, Telefonsprechkarte 3 fl. violett mit deutschem Text, ungebraucht, kl. Randkerbe rechts oben, sonst außergewöhnlich gut erhalten.</p> | <p>TK 10 GA 60,-</p> |

Österreich

Losnr.

Katalognr. Erhalt. Ausruf



Los 888



ex Los 889



Los 890

P 888 1908, Telefonsprechkarte 20 H. schwarzbraun auf sämisch, Sonderausgabe für die Wiener Effektenbörse im Paar, ungebraucht, außergewöhnlich gut erhalten.

TK 19 (2) GA 80,-

Österreich - Lokalausgaben 1918/38 - Tirol

P 889 MERAN, Hilfspostausgabe 1918, 2, 5 und 10 H. jeweils Randstück, auf drei Briefstücken, alle gepr. Sturzeis VÖB.

46 △ 220,-

P 890 MERAN, 1918, 2 H. grün auf kompletter Zeitungsschleife mit Italien 2c. korrekt frankiert, Stempel ALGUND 10.XII., Kab., gepr. Sturzeis VÖB

4 ☒ 180,-



Los 891



ex Los 892



Los 894

P 891 MERAN, 1918, 27.XII., Deutschösterreich.Zeitungsschleifenvorderteil nach Hall i.T., nachgesandt nach Meran und dort mit italien. Nachgebühr, Stempel MERAN 27.XII., selten, gepr. Sturzeis VÖB

Italien P5-6 △ 70,-

Österreich - Lombardei und Venetien

P 892 1850, 10c. - 45 c. Maschinenpapier, vier breitrandige Stücke, dabei 10c. (Mi.Nr.2 M a) dopp. sign. Matl VÖB und gepr. Dr.Ferchenbauer

25 Y ☉ 80,-

W 893 1850, 30c. Hand- u. Maschinenpapier, kleine Spezialsammlung mit WZ-Teilen, dünnes Papier, Druckfehlern wie Quetschfalten, gebrochener Rahmen, Randlinie, AK-Ansatz etc., auch zwei frankierte Recepissen. 28 Marken incl. 2 Paare, eine Recepissen-Frankatur angeschnitten, sonst sämtlich voll- bis breitrandige Stücke (M)

4X, 4Y (28) ☉/☒ 150,-

P 894 1858, 2 Soldi gelb ungebraucht mit Orig. Gummi, kl. gelber Fleck unten, sonst sehr schönes Stück, Attest Caffaz (Sassone 28, 4.000 Euro).

6 II * 200,-

Österreich

Losnr.

Katalognr. Erhalt. Ausruf

Österreichische Post in der Levante

- W 895 1819, Cholera-post, Schiffsbrief aus Smyrna nach London, mit Rastellöchern, ohne postalische Vermerke, adressiert an "Thomas Aspinwall Esq. American Consul". 50,-

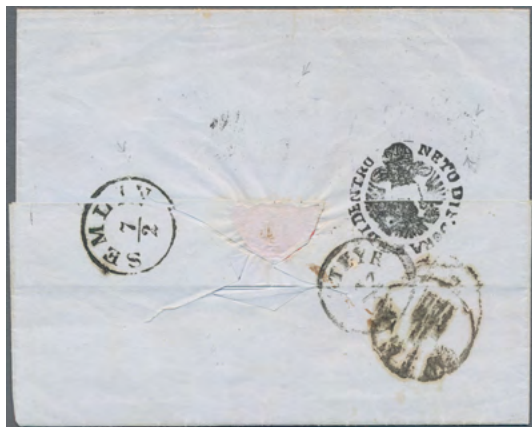

Los 896



Los 897

- P 896 1855, 7.2., Brief von Belgrad nach Steyr, in Semlin gegen die Cholera behandelt, klarer Stempel NETTO DI FUORA E DI DENTRO (Stempeltype ohne Umrandung, bei K.F.Meyer abgebildet) 120,-
- P 897 1860, Brief von BELGRAD (L2) nach Triest mit nebenges. L1 FRANCO, rückseitig mit seltenem Cholera-stempel von Semlin in ovaler Form, hiervon nur wenige Stücke bekannt. Sehr schöner, klarer Abschlag! 200,-



Los 898



ex Los 899

- P 898 1896, 2Kr. braun auf "portofreier Correspondenzkarte" aus Kotor/Cattaro nach Constantinopel mit anhängender Antwortkarte in die Gegenrichtung, nachtaxiert, die Rückantwort (etwas angetrennt) mit gleicher Frankatur unbeanstandet zurück, gepr. Puschmann. 240,-
- P 899 1908-14, drei großformatige Einschreibbriefe, u.a. kpl. Satzfrankatur Mi.-Nr. 53-61 nach Deutschland, 2 Pia. (Mi.-Nr. 58) als Einzelfrankatur auf Vordruckumschlag der Orientbahn bzw. "Chemins de Fer Orientaux" und ein an Kaiser Franz Josef adressierter Brief. Umschläge bügig od. kl. Randrisse, aber optisch sehr fein. (M) 100,-

Österreich

Losnr.

Katalognr. Erhalt. Ausruf



Los 900



ex Los 901

Österreichische Post in der Levante - Portomarken

- P 900 1910, Portomarken 1/2 und 30 Piaster auf dickem gewöhnlichen Papier, UNGEZÄHNTE waagerechte Paare vom Unterrand postfrisch (30P. am Unterrand Falzrest) - nur diese beiden Werte auf normalem Papier gibt es ungezähnt! -, dekorative Einheiten, Mi. 1200 Euro P 7b YU, P 14
byU ** 200,-

Österreichisch-Ungarische Feldpost - Allgemeine Ausgabe

- P 901 1915, 58 ungezähnte Probedrucke in anderen Farben als verausgibt, ohne Gummierung, meist Paare od. größere Einheiten. Wertstufen 40, 45, 50, 60 und 72 H., vorzügliche Erhaltung. Mi. mind. 580 Euro. (T) ex 36-40P (*) 120,-

Österreichisch-Ungarische Feldpost - Rumänien

- W 902 1918, "Karl I." 12 nicht ausgegebene Werte ohne die 60 Bani in tadelloser postfrischer Erhaltung. Michel 1.800,- Euro IX, XII/XIII ** 100,-

Österreich - Ganzsachen

- W 903 1900: GSK (5 H.) mit 5 Heller Zusatzfrankatur, von Wien (17.9.) nach Tepic (Mexiko). Seltene Destination mit Ankunftsstempel. GA 40,-



Los 904

Österreich - Privatganzsachen

- P 904 1895, Privatganzsachenkarte 2 Kr. braun "Jubiläums-Karte / Zur Erinnerung an die vor 25 Jahren von Österreich ausgegangene Erfindung der Correspondenz-Karte / 1869 - 26. Januar - 1894" mit Bildnis und eigenhändiger Unterschrift von Emanuel Hermann, Paginierstempel "100", mit Zusatzfrankatur 10 Kr. per Einschreiben ab "WIEN 26.8.95" nach Stettin mit nebengesetztem Ankunftsstempel 27.8.95, minim bügig, gesamthaft sauber und frisch erhalten. GA 90,-

Österreich - Polen

Losnr.	Katalognr.	Erhalt.	Ausruf
W 905	1911/1912, drei verschiedene dekorative Ganzsachenumschläge, Wertstempel Franz Joseph, 10 H., von Wiener Spielwarenfirmer nach Mannheim gelaufen, dabei Jugendstilmotiv, Schaukelpferd und Tennisschläger. Umschläge im Netz abgebildet.	GA	50,-
Los 906	Los 911		
Österreich - Stempel			
P 906	SEMLIN; 1850, Freimarken 3 Kr. zinnoberrot und 6 Kr. d`braun, jeweils in Type Ia, je auf Handpapier, jeweils allseits vollrandig geschnitten, entwertet mit zartklarem Ovalstempel "SEMLIN", zusammen als Zweifarbenfrankatur auf waagerecht gefalteter Faltbriefhülle mit schwarzem L2-Nebensstempel "SEMLIN 4.MAR.", welche nach Triest gelaufen ist (rückseitig Ankunftsstempel "9 MAR. 1851"), signiert Ferchenbauer. Laut Fotoattest Dr. Ferchenbauer VÖB ist der Brief echt und es handelt sich um ein frisches Prachtstück.	3 X Ia, 4 X Ia	☒ 100,-
Polen			
W 907	1918, Südpolen, Kaiser Karl I., Feldpostmarke 15 H. mit Überdruck "POLSKA POCZTA" und Adler, kopfstehend, sauber ungebraucht mit Falzresten, geprüft S. Petriuk PZF.	21 K	* 40,-
Polen - Ganzsachen			
W 908	1946-51, nine PSCs, some with additional frankings, to Germany, showing censor marks, provisional cancellations etc. <i>1946-51, neun GSK, teils mit Zusatzfrankaturen, nach Deutschland, dabei Zensurstempel, provisorische Stempel.</i>	GA/☉	80,-
Polen - Lagerpost: Polnisches Korps			
W 909	1954, London Government in exile, 1954, complete set, hinged. <i>Exilregierung in London 1954, drei Werte komplett mit Aufdruck "Dziesieciolecie * 1944-1954 *" in sehr guter ungebrauchter Erhaltung.</i>	Sassone 416	* 90,-
W 910	Polish Corps / Corpo Polacco, 1946-1947, not perforated, MNH/hinged. <i>1946-1947, 4 Werte komplett ungezähnt, allseits breitrandig geschnitten, davon 3 Werte in postfrischer Erhaltung (die 1 Zl. hat Haftspuren). Bei der 45 Gr. ist die rechte untere Ecke geknickt (nur außerhalb des Markenfeldes). Sassone für postfrisch 500,- Euro</i>	Sassone 5B-8B	**/* 80,-
P 911	1946, "Polnische Siege in Italien", Ausgabe auf dickem weißem Papier, ohne Gummierung wie verausgibt, der seltenste Satz dieses Gebiete, signiert und bestimmt Caffaz sowie Raybaudi-Signatur "in esteso" und Gold-Attest. Bitte beachten: die schlechte Zentrierung des 45 cmi.-Wertes ist typisch für diese Ausgabe! Sassone 14-16, 8.000 Euro+	14-16	(*) 800,-

Polen - Portugal

Losnr.

Katalognr. Erhalt. Ausruf

Polen - Lagerpost: Woldenberg

- W 912 1944, 5 ungezähnte Werte des 10 Pfg. Rennläufers mit den Olympischen Ringen in jeweils anderen Farben. Enthalten ist je ein ungebrauchter Wert ohne Gummi in blau, braun, grün und violett sowie ein Wert in rot gestempelt "WOLDENBERG OB-OF-II C 28.VII.44".

(*)/⊙ 90,-



Los 913



Los 914



Los 915

Portugal

- P 913 1895, 1000 Reis schwarz zusammen mit 50 R. hellblau auf feinem Briefstück, dazu ein kleines Lot alter Marken
- P 914 1911. Registered envelope (stains) addressed to France bearing 'Republica' Yvert 169, 5r black (3), Yvert 172, 20r rose, Yvert 173, 25r brown (2), Yvert 184, 10r lilac (3) and Yvert 197, 15r on 5r vermilion tied by Setubal date stamp with boxed hand-struck 'Registado/Setubal' routed via Lisboa with Amiens arrival on reverse. Attractive franking.

61a, 71 u.a. △/⊙ 50,-

191, 197 etc. ☒ 60,-

Portugal - Azoren

- P 915 1871, "Luis I." 5 Reis schwarz im senkrechtem Dreierstreifen vom linken Bogenrand, mit 12 1/2er Zähnung, mit Aufdruck "ACORES" in Type II in rot bei den oberen beiden Werten und in schwarz bei dem unterem Wert, auf der rechten Seite sind jeweils ein paar leicht kürzere Zähne, ansonsten in sehr guter ungebrauchter Erhaltung. Der Aufdruck in schwarz ist im Michel unbekannt (evtl. ein Probedruck oder ein Versehen).

16 (2), 16 Variante * 300,-



Los 916

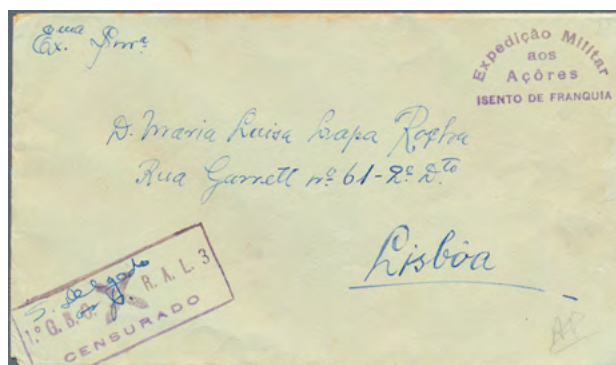

Los 917

- P 916 1898, "Vasco da Gama" postal card, 20 r. grey violet uprated by Ponta Delgada Carlos 5 r. orange/black used with message 14.1.99 to Paris with arrival mark alongside (slight surface rub on reverse).

H&G PC27; 14 GA 50,-

Portugal - Russland

Losnr.		Katalognr.	Erhalt.	Ausruf
P 917	1945. Unstamped envelope written from S. Miguel to Lisbon cancelled by 'Expedicao Militar aos Acores/Isento de Franquia' hand-stamp in violet with censor hand-stamp 'Grupo de Baterias de Obusses do Regimento de Artilharia Ligeira No 3/Censurado' and circular 'M.G./C.M.P.T./P 24' in violet on reverse. Very fine item of censored mail from the Military Command in the Azores.		☒	60,-
Portugal - Madeira - Funchal				
W 918	1899, Postal card 25r. rose commercially used with message "Finished Coaling / will be off at 11 (?) am. / came in at 2 this morning" from "FUNCHAL 19 JUN 99" to Castle Douglas/ Scotland with Southampton transit 23 JU on reverse, slight postal wear/toning. Unusual.	H&G PC 17	GA	50,-
Portugal - Ganzsachen				
W 919	1899, 40 Reis Doppelkarte ohne Text ab Lissabon nach Barmen, Deutschland.	P 36	GA	40,-



Los 920



Los 924



Los 921



Los 922



Los 923

Rumänien - Vorphilila

P 920	1861, MOLDAU, von drei kleinen Löchlein abgesehen tadellos erhaltene Quittung ("Fatura scrisorolor") für eine Einschreibgebühr, oben rechts mit zwei Stempeln "HUSCH / MOLDOVA / 22 3" und dem selteneren "KAHUL / MOLDOVA" mit handschriftlich eingetragendem Datum.			120,-
-------	---	--	--	-------

Russland

P 921	1857, Staatswappen, 10 K. dunkelbraun / hellblau, vollrandiges Stück mit zarter Federzugentwertung, waagerechter Bug, sonst einwandfrei.	1	≈	50,-
P 922	1858(ff.), Staatswappen, 10 K. rötlichbraun / hellblau, waagerechtes Paar, dabei linke Marke oben links angeschnitten, die rechte oben rechts schwacher Eckbug, sonst voll- bis breitrandig. Paar mittig entwertet mit polnischen Vierring-Nummernstempel "70" [Sokołów], trotz Beeinträchtigungen attraktives Stück und als Paar selten angeboten.	1(2)	◎/□	300,-
P 923	1858, Staatswappen, 10 K. siena / hellblau, ohne Wz., gezähnt 12¼ : 12½, farbfrisches Stück, gut gezähnt und zentriert, ungebraucht mit großen Teilen des Originalgummis, Mi.-Wert 350 €.	5	*	80,-

Russland

Losnr.	Katalognr.	Erhalt.	Ausruf
P 924	1862, Staatswappen, 10 K. siena / hellblau ohne Wz., gez. 12¼: 12½, Einzelfrankatur auf Briefhülle aus St. Petersburg nach Helsinki, Marke entwertet mit Punktstempel "1", nebengesetzt Rahmen-Ankunftstempel Finnland "ANK 25 4". Rs. Aufgabestempel St. Petersburg. Marke trotz Randklebung einwandfrei, schöner Beleg.	5	☒ 40,-
W 925	1862, Staatswappen, 10 K. siena / hellblau ohne Wz., gez. 12¼: 12½, Einzelfrankatur auf Briefhülle aus Odessa nach Rostow am Don, Marke mit ovalem Grenzpostamtstempel "6" [Odessa] entwertet. Rs. Aufgabe-Rahmenstempel Odessa vom 13.3.1862. Schwacher waagerechter Falzbug auch durch Marke, sonst einwandfrei.	5	☒ 40,-
Los 926	Los 928	Los 929	Los 930
Los 931			
P 926	1858, Staatswappen, 30 K. lilarot / dunkelgelblichgrün, ohne Wz., gezähnt 12¼ : 12½, farbfrisches Stück, ordentlich gezähnt und zentriert, mit Resten des Originalgummis, Mi.-Wert für ungebraucht 1.200 €.	7	(*) 120,-
W 927	1858, Staatswappen, 30 K. lilarot / dunkelgelblichgrün, ohne Wz., gezähnt 12¼ : 12½, sehr farbfrisches Stück, mittig kleine dünne Stelle, gut gezähnt und zentriert, entwertet mit Punkt-Nummernstempel "3" [Archangelsk].	7	⊙ 40,-
P 928	1864, Staatswappen, 1 K. schwarz / mittelorange gelb, gezähnt 12¼ : 12½, sehr farbfrisches Stück, ordentlich gezähnt und zentriert, ungebraucht mit großen Teilen des Originalgummis, Mi.-Wert 350 €.	9	* 70,-
P 929	1864, Staatswappen, 3 K. schwarz / mittelgrün, gezähnt 12¼ : 12½, farbfrisches Stück, ordentlich gezähnt und zentriert, rs. Befestigungsreste, ungebraucht mit Teilen des Originalgummis, Mi.-Wert 500 €.	10	*/(*) 60,-
P 930	1870, 3 kop. with variety "error of background", vertical pair together with 20 kop making the correct 26 kop rate, on a letter from St. Petersburg / Warsaw railway station to London, dated Jul 22, 1870 (which was 7 days after the outbreak of the Franco-Prussian war) sent via Prussia and Dover-Ostende. Small tear in envelope clear of adhesives. A beautiful cover, ex Goatcher. <i>1870, 3 Kop. mit verkehrtem Unterdruck "V", im senkrechten Paar zusammen mit 20 Kop. auf feinem Brief von St. Petersburg / Warschauer Bahnhof nach London. Datiert 22. Juli 1870, sieben Tage nach Ausbruch des Deutsch-Französischen Krieges, über Preussen und Dover-Ostende befördert. Im Umschlag oben ein kleiner Einriss weit außerhalb der Frankatur. Ein sehr schöner Brief, ex Goatcher.</i>	19 x F (2) u.a.	☐/☒ 250,-
P 931	1868, Staatswappen, Posthörner ohne Blitze, Wz. 4, 5 K. schwarz / lila, senkrecht gestreiftes Papier, sauber entwertet mit Ortsstempel "RIGA / 12 NOV 75", üblich zentriert und entwertet, einwandfrei, Mi.-Wert 280 €.	20 y a	⊙ 60,-
P 932	1884, Staatswappen, Posthörner ohne Blitze, 2 K. schwarzolivgrün, waagerechter Fünferstreifen, völlig verzähnt auf Unterlage aufgeklebt, durch Verzählung fast komplett senkrecht ungezähnt, dafür in der Mitte zerteilt - eine echte Obskurität.	30 var (5)	(*) 90,-
W 933	1888, Staatswappen, Posthörner ohne Blitze, gezähnt 14¼: 14¾, 35 K. und 70 K. jeweils farbfrische Stücke, gut gezähnt und sauber ungebraucht mit Falzrest, Mi.-Wert zusammen 220 €.	35-36 C	* 50,-

Russland

Losnr.

Katalognr. Erhalt. Ausruf



Los 932



ex Los 934



Los 935



Los 937

- P 934 1888, Staatswappen, Posthörner ohne Blitze, gezähnt 14 ½: 15, 70 K. hellorange / lebhaftgelblichorange, zehn tadellos postfrische Stücke, dabei ein waagerechter Dreierstreifen und ein Viererblock, Mi.-Wert ca. 2.000 € für postfrisch. 36 A (10) ** 400,-
- P 935 1884, Staatswappen, Posthörner ohne Blitze, Großformate 3.50 und 7 Rubel, senkrecht gestreiftes Papier, die 3.50 Rubel tadellos mit zentralem Moskauer Stempel, dazu "preiswert" die 7 Rubel, bildseitig fein, unten rechts verkürzte Zähne, waagerechter Bug und falzhell, geprüft Richter, Mi.-Wert zusammen 1.800 €. 38-39 y ☉ 250,-
- W 936 1900-1910 (c.), 7 postal pictorial cards depicting the quarantine station of ODESSA plus an envelope of the UNITED STATES CONSULATE ODESSA with ms. note "Sanitary report". Plus 1852, Bill of Lading for an English barque, "Speculator", sailing from Malta to Riga and Tallinn. With typical Russian disinfection of scissor-slits and awl-holes (of St. Petersburg). Enclosed also a small leaflet of G. Miliavacca concerning the Russian efforts in their fight against the cholera epidemic. (M)
Ca.1900-1910, sieben AKs der Quarantäne-Station ODESSA, dazu ein Umschlag mit Absender UNITES STATES CONSULATE ODESSA u. handschr. Vermerk "Sanitary report"; ferner ein Frachtbrief aus 1852 der englischen Bark "Speculator" für eine Fracht von Malta nach Riga und Tallinn, mit typischer russischer Desinfektion (Räucherschlitze und Rastellöcher von St.Petersburg). Beigegeben ein kleines Heftchen von G. Miliavacca betreffend die russischen Maßnahmen gegen die Cholera. (M) ☒/Ak 100,-
- P 937 1904, Staatswappen, Posthörner mit Blitzen, 10 Kop. blau, oberes linkes Randstück, durch Bogenumschlag nur teilweise mit Unterdruck versehen, Bogenrand auf Unterlage befestigt, Marke oben rechts Eckfehler, postfrisch. 41 y a var. ** 50,-
- W 938 1904, Staatswappen, Posthörner mit Blitzen, senkrecht gestreiftes Papier, 20 Kop. blau / rot, bis auf vier herausgetrennte Marken kompletter Bogen mit allen Rändern, im unteren waagerechten Zwischensteg gefaltet und stark angetrennt, auch sonst waagerechte und senkrechte Faltungen durch Zahnreihen, teils gestützt. Marken meist minimale Anhaftungen, ansonsten interessantes Stück, teilweise mit verschobenem Rotdruck, Druckvermerk "A 06 A" und Plattennummer "2". (M) 42 y (96) */** 140,-

Russland

Losnr.

Katalognr. Erhalt.

Ausruf



Los 939

P 939 1904, Staatswappen, Posthörner mit Blitzen, 20 Kop. blau / rot, Viererstreifen vom linken unteren Bogenrand mit markanter Verschiebung der roten Farbe, Marken und Bogenrand leichte Anhaftungen und Falze, sonst einwandfrei.

42 y (4) * 70,-



Los 940

P 940 1902, Staatswappen, Posthörner mit Blitzen, senkrecht gestreiftes Papier, 1 K. dunkelgelblichorange, Type I, 15er-Block aus der unteren rechten Bogenecke, eine Marke vorderseitig mit Falz im Bild, rückseitig Abklatsch des Markenbildes, unten rechts Anhaftungen, sonst postfrisch

45 y I var (15) ** 100,-



Los 941

P 941 1902, Staatswappen, Posthörner mit Blitzen, senkrecht gestreiftes Papier, 2 Kop. dunkelsmaragdgrün, Type I, Bogenteil vom linken oberen Rand, zehn Marken mit klarem Doppeldruck des Rahmens. Rückseitig kleine Anhaftungen, Falze im Oberrand, dort auch Druckvermerk "A 06 B". Mi. ohne Preis.

46 y DD 1 (10) * 300,-



Los 942

P 942 1902, Staatswappen, Posthörner mit Blitzen, senkrecht gestreiftes Papier, 2 Kop. dunkelsmaragdgrün, Type I, Bogenteil von sieben Marken mit klarem Doppeldruck des Rahmens, rechts Zwischensteg anhängend. Rückseitig kleine Anhaftungen, Mi. ohne Preis.

46 y I DD 1 (7) * 200,-

P 943 1902, Staatswappen, Posthörner mit Blitzen, senkrecht gestreiftes Papier, 2 Kop. dunkelsmaragdgrün, Type I, 19er-Block vom rechten Bogenrand (eine Marke in dritter Reihe herausgetrennt, eine Marke bildseitig Falz), rückseitig starker Abklatsch, Marken postfrisch, Druckfalte im Rand, dekorative Einheit!

46 y II var. (19) ** 100,-

Russland

Losnr.

Katalognr. Erhalt. Ausruf



Los 943



Los 944



Los 947



Los 945

- | | | | | |
|-------|---|----------------------------|------|-------|
| P 944 | 1902, Staatswappen, Posthörner mit Blitzen, senkrecht gestreiftes Papier, 2 Kop. dunkelsmaragdgrün, Type I, Dreierstreifen vom unteren linken Bogenrand, linke beide Marken durch verrutschten Zähnungsvorgang komplett verzähnt mit "Anhängseln" und Plattennummer "3". Einheit mit Falzen gestützt und Büge, aber ungewöhnlich. Als "Bonus" Bogenrandteil der gleichen Ausgabe, rückseitig Druck des Untergrunds. | 46 y II (3) var | * | 60,- |
| P 945 | 1902, Staatswappen, Posthörner mit Blitzen, senkrecht gestreiftes Papier, 3 Kop. lebhaftrosarot, Type I, Viererstreifen mit Oberrand und Zwischensteg links, der Druck auf der linken Hälfte der Marken fast ausgefallen, ähnlich auch Farbabklatsch auf der Rückseite. Alle Werte tadellos postfrisch. | 47 y I (4) | ** | 100,- |
| W 946 | 1902, Staatswappen, Posthörner mit Blitzen, senkrecht gestreiftes Papier, 3 Kop. lebhaftrosarot, Type I Bogenteil von 30 Stück mit fünf Zwischenstegen zwischen erster und zweiter senkrechter Reihe, deutliche Passerverschiebung, in der dritten waagerechten Reihe etwas angetrennt und gefaltet, oberstes Zwischenstegpaar mit Falz, ansonsten alle Marken einwandfrei und tadellos postfrisch. Im Bogenrand Plattennummer "3". | 47 y I (20), 47 y I ZW (5) | ** | 80,- |
| P 947 | 1902, Staatswappen, Posthörner mit Blitzen, senkrecht gestreiftes Papier, 5 Kop. mittelbraunviolett, Type I, tadellos postfrischer 14er-Block aus der oberen rechten Bogenecke, untere Reihe teilweise angetrennt und Druckfalte, sonst tadellos, Falze im Oberrand. Mi.-Wert für Einzelmarken ca. 560 €. | 48 y I (14) | ** | 180,- |
| W 948 | 1905, Staatswappen, Posthörner mit Blitzen, senkrecht gestreiftes Papier, 7 Kop. dunkelblau, Type II, bis auf eine herausgetrennte Marke kompletter Bogen mit allen Rändern, im unteren waagerechten Zwischensteg gefaltet und angetrennt, Marken meist minimale Anhaftungen, ansonsten sehr attraktives Stück. (M) | 49 y II (99) | */** | 140,- |

Russland

Losnr.

Katalognr. Erhalt. Ausruf



Los 949



Los 950

P 949 1902, Staatswappen, Posthörner mit Blitzen, 7 Kop. dunkelblau, Type I, Viereinheit mit Zwischensteg rechts, stark verschobener Unterdruck, alle Marken ungebraucht auf Unterlage heftend, sonst einwandfrei - markante Abart.

49 y I (4) * 100,-

P 950 1902, Staatswappen, Posthörner mit Blitzen, senkrecht gestreiftes Papier, 14 Kop. blau / rosarot, 20er-Block vom rechten Bogenrand, links Zwischensteg anhängend, Falze im Oberrand, daher eine der 20 Marken mit Falz, obere Reihe Druck(?) - Falte, sonst tadellose Einheit.

50 y (20) **/* 150,-



Los 951



Los 952

P 951 1904, Staatswappen, Posthörner mit Blitzen, 25 Kop. dunkelgrün / lebhaftgrauviolett, 17er-Einheit vom rechten oberen Bogenrand (unvollständig, leichte Mängel), vier Marken leichte Stockpunkte im Gummi, die übrigen 13 alle tadellos postfrisch, insgesamt farbfriech und gut zentriert. Mi.-Wert für 13 lose ** -Werte ca. 650 €.

52 y **/* 140,-

P 952 1902, Staatswappen, Posthörner mit Blitzen, senkrecht gestreiftes Papier, 35 Kop. mittelgraupurpur / lebhaftgrün, 25er-Bogenteil aus der linken oberen Ecke, rechts und unten mit Zwischensteg, Büge im Rand, Falze im Oberrand und auf der oberen rechten Marke, sonst alle tadellos postfrisch, zwei weitere Marken rückseitig mit Verfärbung, sonst einwandfreie und dekorative Einheit. Mi.-Wert für 22 postfrische Marken ca. 2.640 €.

53 y (25) **/* 400,-

Russland

Losnr.

Katalognr. Erhalt. Ausruf



Los 953



Los 954

P 953 1902, Staatswappen, Posthörner mit Blitzen, senkrecht gestreiftes Papier, 35 Kop. mittelgraupurpur / lebhaftgrün, waagerechter Fünferstreifen vom rechten Bogenrand mit markanter Variante: verschobene Zähnung und Blindprägung des Wappens im Unterrand (dort Büge). Zwei Marken mit Falzrest, vierte Marke oben ein kurzer Zahn, sonst tadellos und ungewöhnliche Abart!

53 y (5) var **/* 120,-

P 954 1892, Staatswappen, Posthörner mit Blitzen, waagrecht gestreiftes Papier, 35 Kop. mittelgraupurpur / lebhaftgrün, Viererblock vom rechten Bogenrand, farbfrisch, gut zentriert, obere linke Marke mit Falzrest, übrige drei Marken tadellos postfrisch, Mi.-Wert ca. 440 €.

53 x (4) **/*/田 80,-



Los 955



Los 956

P 955 1889, Staatswappen im Großformat, waagrecht gestreiftes Papier, 7 Rubel schwarz / orangegelb, farbfrische und dekorative Einheit mit vollständigem Bogenrand aus der linken oberen Ecke, bei einer Marke ein kurzer Zahn unten, eine Marke rückseitig mit leichten Anhaftungen, vier Werte tadellos postfrisch und einwandfrei. Mi.-Wert allein für diese vier lose ca. 2.000 €.

56 x (6) **/* 500,-

P 956 1889, Staatswappen im Großformat, waagrecht gestreiftes Papier, 7 Rubel schwarz / orangegelb, farbfrisches und ordentlich zentriertes Paar, rechte Marke unten einige kürzere Zähne, sauber ungebrauchtes Paar mit Oberrand, Mi.-Wert 500 €.

56 x (2) */□ 80,-

Russland

Losnr.

Katalognr. Erhalt. Ausruf



Los 957



Los 958

- P 957 1904, Kriegswaisenhilfe, Kornilow-Denkmal, 3 Kop. mehrfarbig, gezähnt 11 ½, Siebenerstreifen vom linken Rand, jede Marke mit einem Buchstaben des Wortes "OBRAZET[S]" für "Muster", drei Marken mit Falzresten, vier tadellos postfrisch. 57 C (7) **/* 80,-
- P 958 1904, Kriegswaisenhilfe, Kremel, 10 Kop. mehrfarbig, gezähnt 13 ¼, Fünferstreifen vom Oberrand und sechste Marke einzeln, jede Marke mit einem Buchstaben des Wortes "OBRAZE[TS]" für "Muster", tadellos postfrisch. 60 B Spec. ** 100,-



Los 959



Los 960

Russland - Post der Bürgerkriegsgebiete: Wrangel-Armee

- P 959 1921, first issue, 10.000 rubles on 3,50 and 7 rbl. together on cover from GALLIPOLI 20.JAN to Constantinople. Upper flap from backside missing otherwise very fine. SG Nos.1-2, scarce!
 1921, 1. Ausgabe, 10.000 Rubel auf 3,50 und auf 7 Rbl. zusammen auf Brief von GALLIPOLI 20.JAN nach Constantinopel, rücks. obere Briefklappe entfernt, sonst feiner Beleg! SG 1-2 ☒ 100,-

Russland - Post der Bürgerkriegsgebiete: Republik des Fernen Ostens

- P 960 1922, Freimarken 5 und 20 K. vollrandig geschnitten sowie 7 K. durchstochen, entwertet "TROICKOSAVSK 28.10.22" (heute Kyakhta), zusammen auf als Einschreiben gelaufener Ansichtskarte mit Fotografie zweier berittener Rotarmisten, die in Kiachta (Burjatien) am "25.X.22" geschrieben worden ist und die nach Paris gelaufen ist. 29,30 B,33 Ak 100,-
- P 961 1923, Freimarken 15 K. im senkrechten Paar vom Bogenunterrand vollrandig geschnitten (untere Marke rechts unten Lupenrand) und 2 K. auf 70 R. vom Bogenoberrand vollrandig geschnitten, entwertet "TROICKOSAVSK 11.9.23" (heute Kyakhta), zusammen auf als Einschreiben gelaufener Ansichtskarte mit Abbildung von angreifenden berittenen Rotarmisten, die in Kiachta (Burjatien) am "7.IX.23" geschrieben worden ist und die nach Paris gelaufen ist. 32 (2),42 Ak 100,-

Russland

Losnr.

Katalognr. Erhalt.

Ausruf



Los 961



Los 962

- P 962 1923, Freimarken 30 K. breitrandig geschnitten und 2 K. auf 70 R. vom linken Bogenrand vollrandig geschnitten (unten rechts Lupenrand), gestempelt "TROICKOSAVSK 7.8.23" (heute Kyakhta), zusammen auf als Einschreiben gelaufener Ansichtskarte mit Abbildung eines Rotarmisten, die in Kiachta (Burjatien) am "3.VIII.23" geschrieben worden ist und die nach Paris gelaufen ist.

34,42 Ak 100,-



Los 963



Los 964



Los 965

Russische Post in China

- P 963 1917, Russia 50 kopeks green and dull purple on medium white wove paper with varnish lines on face with diagonal surcharge "50 CENTS", variety DOUBLE SURCHARGE unmounted mint, unlisted in Michel, Scott No.61 var, SG No.53a, Sismondo photo cert. Very scarce!

1917, Aufdruck "50 CENTS" auf 50 Kopeken Russland, mit Abart **DOPPELTER AUFDRUCK**, postfrisch, im Michel nicht gelistet, Scott No.61 var, SG No. 53a, Seltenheit des Sammelgebietes! Fotoattest S. Sismondo

46 K, Sc. 61 var,
SG 53a ** 100,-

Russische Post in der Levante - Staatspost

- P 964 1903-05, 4 kopeks rose red, horizontal pair on medium white vertically laid paper with watermark EZGB, with blue surcharge "20 PARA", variety SURCHARGE INVERTED unused original gum from sheet corner position with large numeral "2" on the margin, unlisted in Michel, Scott 32a, SG 41a. With Sismondo photo certificate.

1903-05, 4 Kop. rosa, waag. Paar aus der linken unteren Bogenecke mit großer "2" im Rand, Abart **KOPFSTEHENDER AUFDRUCK**, sauber ungebraucht mit Orig.-Gummi. Im Michel nicht gelistet, Scott No. 32a, SG No. 41a. Fotoattest S. Sismondo.

22 K (2) Sc.32a,
SG 41a * 100,-

Russische Post in der Levante - Handelsgesellschaft

- P 965 1865, Dampfschiff und Adler, 10 Paras braun / blau, farbfrisches Stück, allseits vollrandig mit zartem blauen Stempel, auch nach Fotoattest Alcuri in tadelloser einwandfreier Erhaltung, Mi.-Wert 800 €.

1 ☉ 180,-

Russland - Ganzsachen

- W 966 1902/1903, three commercially used money orders: 15kop. blue (2) and 25kop. carmine, folded/usual postal wear.

A4 (2), A5 GA 60,-

Russland - Sowjetunion

Losnr.

Katalognr. Erhalt. Ausruf



ex Los 967



Los 969

Russland - Stempel

- P 967 1901-1915, BAHNPOSTSTEMPEL, acht Belege, davon sieben Ansichtskarten, innerhalb von Rußland gelaufen, auch mit selteneren Linien wie Tschita-Irkutsk und Nikolsk-Ussurisk sowie Kars, alle Belege im Netz abgebildet. ☒/Ak 90,-

Russland - Besonderheiten

- W 968 1872, markenloser Faltbriefumschlag aus Odessa nach Genua, zweimal hs. nachtaxiert und vorderseitig nachfrankiert mit italienischer 1 Lire-Portomarkte, diese entwertet "GENOVA / 13 OTT 72", rs. zwei verschiedene russische Bahnpoststempel "ПОЧТОВЫЙ ВАГОНЪ". Italien Porto11 ☒ 50,-
- P 969 1914, 4 Kopeks. red (7) and 7 K. pale blue tied by cds. "ST.PETERSBOURG 21.5.14" to registered cover with bilingual machine-registered cancel "S.Petersbourg 174 MÄR.21" to Dresden, Germany with arrival mark, cover folded and crease, rare cancellation. 66 A (7), 68 A ☒ 60,-

Sowjetunion

- W 970 1924-1939, kleines Lot aus acht Belegen, dabei Mi.-Nr. 538 in MiF mit anderen Sondermarken auf R-Brief nach Sofia, 576 desgl. auf R-Brief nach Zlin (CSR), 693-694 auf R-Brief nach Brooklyn und Rostower Spendenmarke für Kinderhilfe rückseitig auf Brief von 1934 mit Poststempel. Siehe Abbildungen im Netz. ☒ 80,-
- W 971 1932, Allunion-Briefmarkenausstellung 1932, Brief nach Leningrad, frankiert mit ursprünglich zehn, jetzt neun Freimarken verschiedener Ausgaben 1926-1929 [eine Marke abgefallen], alle entwertet mit rotem Ersttagsstempel der Ausstellung, rs. Moskauer Transit- und Leningrader Ankunftstempel. 271 etc. ☒ 50,-



Los 972



Los 973

Sowjetunion

Losnr.		Katalognr.	Erhalt.	Ausruf
P 972	1931, Luftschiffbau, der komplette Satz von fünf Werten auf R-Brief aus Moskau nach New York, die 50 K.-Marke unten einige kurze Zähne, sonst tadellos. Mi.-Nr. 397 D, 398 B, 399 A, 400 B und 401 D.	397-401	☒	50,-
P 973	1935, Internationales Polarjahr 1932, 50 K. karmin, zusammen mit Polarfahrt 1931, 35 Kop., gezähnt 12: 12 ½ auf Luftpost-R-Brief aus Moskau nach Luzern. Marken entwertet "MOSKWA / 14 35", rs. Adresse aus oberer Umschlagklappe ausgeschnitten und AK Luzern.	410 A, 403 C	☒	60,-



Los 974



Los 975



Los 976

- P 974 1932, Erste Allunions-Briefmarkenausstellung Moskau 1932, Eintrittskarte für zwei Personen mit Abbildung Freimarke Lenin, 14 K. (Mi.-Nr. 346, Scott 392), tadellose Erhaltung. 50,-
- P 975 1932, Moscow Philatelic Exhibition, 35 K. as proof in grey olive, detached from a presentation card, therefore without gum, overprinted with parts of the letters ,K' and ,T' in red (from Проект), with standing watermark, perforated 11 ½, good condition. Scott 486 proof.**
- 1932, Allunions-Briefmarkenausstellung Moskau, Museum der schönen Künste, 35 K. als Probedruck in grauoliv, von einer Präsentationskarte abgelöst, daher ohne Gummi, überdruckt mit Teilen der Buchstaben "K" und "T" in rot (aus Проект), mit stehendem Wz. 7, abweichend von endgültiger Ausgabe gezähnt 11 ½, gute Erhaltung. Auf der Präsentationskarte befanden sich vier Werte in unterschiedlichen Farben, davon einer in der endgültigen.*
- 423 Probe (*) 850,-
- P 976 1932, Moscow Philatelic Exhibition, 35 K., two proofs in trial colours grey and pink-carmine, detached from a presentation card, therefore without gum, overprinted with parts of the date, ,10 ноября 1]932 г.' - 10 November 1932, with upright watermark, perforated 11 ½ in deviation from the final issue, both values in good condition. For the value in pink carmine guarantee certificate from Raritan Stamps / Nikolai Kondrikov (2008). There were four values in different colours on the presentation card, one of which was the final one.**
- 1932, Allunions-Briefmarkenausstellung Moskau, Museum der schönen Künste, 35 K., zwei Probedrucke in den abweichenden Farben grau und rosakarmin, von einer Präsentationskarte abgelöst, daher ohne Gummi, überdruckt mit Teilen des Datums "10 ноября 1]932 г." - 10. November 1932, mit stehendem Wz. 7, abweichend von endgültiger Ausgabe gezähnt 11 ½, beide Werte gute Erhaltung. Für den Wert in rosakarmin Garantieattest von Raritan Stamps / Nikolai Kondrikov (2008). Auf der Präsentationskarte befanden sich vier Werte in unterschiedlichen Farben, davon einer in der endgültigen.*
- 423 Probe (2) (*) 1.800,-

Sowjetunion

Losnr.

Katalognr. Erhalt. Ausruf



Los 977

P 977 1932, Allunions-Briefmarkenausstellung Moskau, Präsentationsheft des Volkskommissariats für Kommunikation [Народный Комиссариат Связи] der UdSSR mit der Ausgabe 15 K. sowie 35 K. in beiden Zähnungen, auf zwei Blättern mit Falz aufgeklebt, Umschlag cremefarben mit Sowjetwappen. Rückseitig Reste von Befestigungen, vorderseitig unten rechts leichte Büge, ansonsten auch nach Fotoattest Frenkel (2019) in sehr gutem Zustand, nur wenige vollständige Präsentationshefte dieser Ausgabe sind bekannt.

422-423 A
und C * 1.300,-

W 978 1932, Allunions-Briefmarkenausstellung Moskau, kleine Partie von insgesamt zehn Stücken, dabei gestempelt ein Viererblock der 422 A, einmal 423 C X, ungebraucht die 422 (2), 423 C X (2) und 423 A X (teilweise verfärbt, nicht berechnet). Mi.-Wert zusammen 275 €.

422 (6), 423 (4) */⊙ 50,-



Los 979

P 979 1932, Allunions-Briefmarkenausstellung Moskau, Museum der schönen Künste, 15 K. schwarzbraun und 35 K. ultramarin, beide Werte auf 15 K.-Ganzsachenumschlag [Marke überklebt] mit rs. Werbetext "Gewerkschaftsverband für Verwertung von Abfallstoffen - Sojusutil" (etc.), ERSTTAGSBRIEF, beide Werte mit rotem SSt des Ausstellungspostamts, innerhalb von Moskau echt gelaufen, schöner Beleg.

422-423 FDC 200,-

P 980 1932, Allunions-Briefmarkenausstellung Moskau, Museum der schönen Künste, 15 K. schwarzbraun und 35 K. ultramarin, beide Werte auf 15 K.-Ganzsachenumschlag mit rs. Werbetext "Unterstützt die Abwehr der UdSSR" (etc.), ERSTTAGSBRIEF, beide Werte mit rotem SSt des Ausstellungspostamts, innerhalb von Moskau echt als R-Brief mit hs. R-Nummer gelaufen, sehr dekoratives Stück!

422-423, U
39 II b FDC 200,-



Los 980

Sowjetunion

Losnr.

Katalognr. Erhalt. Ausruf



Los 981



Los 982

- P 981 1932, Erste Allunions-Briefmarkenausstellung Moskau, Ansichtskarte mit Vorderansicht des Museums der Schönen Künste (Puschkin-Museum), Karte frankiert mit Briefmarkenausstellung, 15 K. schwarzbraun, Gorkij 15 K. und Luftschiffbau, 20 K. als Auslands-R-Karte nach Prag. Alle Marken mit SSt des Ausstellungspostamts vom 19.12.32 entwertet, nebengesetzt Transitstempel Moskau und AK Prag 23.12.1932 (rs. weiterer verwischter Abschlag). 422,399,412 ☒ 100,-
- P 982 1932, Erste Allunions-Briefmarkenausstellung Moskau, Grußkarte von der Ausstellung mit vorgedrucktem Text "привет (etc.)" nach Odessa, frankiert mit 15 K. schwarzbraun, entwertet mit SSt des Ausstellungspostamts vom 27.12.32. Druckauflage der Grußkarte 1.500 Stück, oben rechts Knitter, sonst gute Bedarfserhaltung, rs. Anschrift und Teil eines Transitstempels [Bahn?]. 422 ☒ 80,-



Los 983



Los 984

- P 983 1934, Allunions-Briefmarkenausstellung Moskau, 15 K. schwarzbraun in Mischfrankatur mit Freimarke Kolchosbauer, 20 K. grün auf R-Brief aus Moskau nach Istanbul, Marken entwertet Moskau 17.3.36, die 15 K. etwas gebräunt, nebengesetzt Ausgabestempel Istanbul. Rs. Tausch-Kontrollmarke 50 K. auf 35 K. blau (Mi.-Nr. 23) mit Rahmenstempel der Tauschkontrolle und Transitstempel Beyoglu Istanbul. Interessante Destination, reizvoller Beleg. 422,373,TKM 23 ☒ 80,-
- P 984 1932, Allunions-Briefmarkenausstellung Moskau, Museum der schönen Künste, 15 K. schwarzbraun mit breitem rechten Bogenrand auf Orts-R-Brief, mit Zusatzfrankatur Freimarke Arbeiter, 10 K. senkrecht innerhalb von Moskau gelaufen, Sondermarke entwertet mit SSt des Ausstellungspostamts, Arbeiter mit Moskauer Exprespostamtstempel, R-Stempel "москва центр" nebengesetzt, rs. Transit- und AK. Umschlag senkrecht gefaltet außerhalb der Marken, gute Bedarfsqualität. 422,,371 (2) ☒ 60,-

Sowjetunion

Losnr.

Katalognr. Erhalt. Ausruf

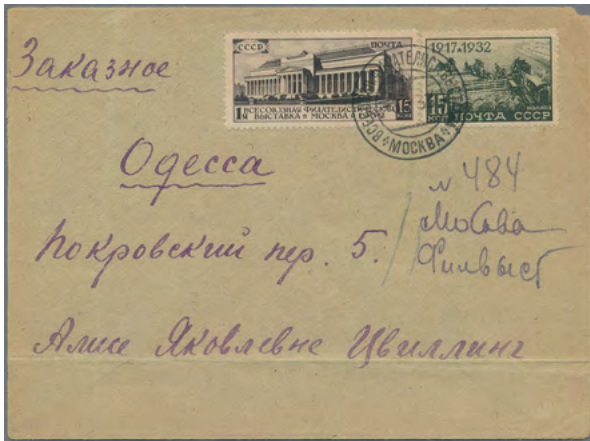

Los 985



Los 987

- | | | | | |
|-------|--|---------|---|------|
| P 985 | 1932, Allunions-Briefmarkenausstellung Moskau, Museum der schönen Künste, 15 K. schwarzbraun, mit Zusatzfrankatur 15 Jahre Oktoberrevolution, 15 K. auf R-Brief nach Odessa, Marken entwertet mit SSt des Ausstellungspostamts vom 6.12.32, hs. Registrierungsvermerk, rs. Transitstempel und AK Odessa. Umschlag links minimal verkürzt, senkrecht und waagrecht gefaltet außerhalb der Marken, feiner Beleg. | 422,417 | ☒ | 60,- |
| W 986 | 1932, Allunions-Briefmarkenausstellung Moskau, Museum der schönen Künste, 15 K. schwarzbraun, Einzelfrankatur auf Ortsbrief, innerhalb von Moskau gelaufen, entwertet mit SSt des Ausstellungspostamts vom 13.12.32, rs. AK. Tadellos. | 422 | ☒ | 50,- |
| P 987 | 1936, Allunions-Briefmarkenausstellung Moskau, 15 K. schwarzbraun in MiF mit 25 Jahre Revolution von 1905, 10 K. als Frankatur eines Auslandsbriefes von der Amerikanischen Botschaft in Moskau nach New York. Marken entwertet Moskau / 21.3.36. Umschlag oben knittrig, sonst feiner Beleg. | 422,396 | ☒ | 50,- |



Los 988



ex Los 989

- | | | | | |
|-------|--|--------------------------|----|-------|
| P 988 | 1932, Allunions-Briefmarkenausstellung Moskau, Museum der schönen Künste, 15 K. schwarzbraun, senkrechtes Paar als Frankatur eines Orts-R-Briefes innerhalb von Moskau mit hs. Registrierung, Marken entwertet mit SSt des Ausstellungspostamts vom 10.12.32, rs. Transit- und Ankunftsstempel Moskau. Pracht. | 422 (2) | ☒ | 60,- |
| P 989 | 1932, Allunions-Briefmarkenausstellung Moskau, Museum der schönen Künste, 35 K. ultramarin, jeweils auf zwei 15 K.-Ganzsachenumschlägen, einer blanko, einer als R-Brief mit handschriftlicher Nummer und Aufgabepostamt innerhalb von Moskau gelaufen, jeweils entwertet mit SSt des Ausstellungspostamts vom 11.12.32 bzw. 6.1.33 [letzter Tag des Ausstellungspostamts]. Beim R-Brief übliche Beförderungsspuren, rückseitig drei verschiedene Moskauer Transit- und Ankunftsstempel. | 423 C (2), U
38 a (2) | GA | 120,- |

Sowjetunion

Losnr.

Katalognr. Erhalt. Ausruf

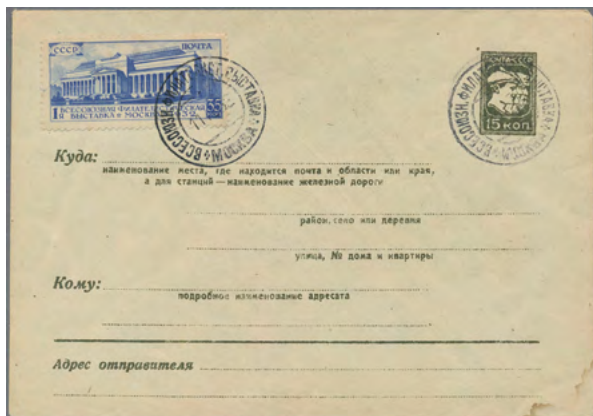

ex Los 990

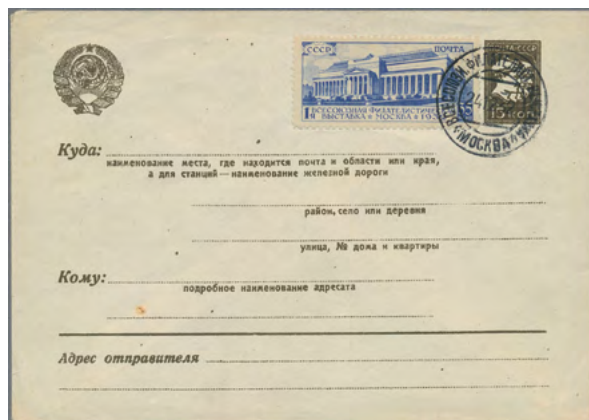

ex Los 991

- | | |
|--|--|
| <p>P 990 1932, Allunions-Briefmarkenausstellung Moskau, Museum der schönen Künste, 35 K. ultramarin, auf 15 K.-Ganzsachenumschlag mit rs. Werbetext "Unterstützt die Abwehr der UdSSR" (etc.), unten rechts kleiner Fleck, sonst gut erhalten sowie auf 15 K.-Ganzsachenumschlag ohne Werbetext, beide jeweils blanko und entwertet mit SSt des Ausstellungspostamts vom 11.12.32 bzw. 31.12.32.</p> | <p>423 C (2), U 39 II
b, U 38 a GA 120,-</p> |
| <p>P 991 1932, Allunions-Briefmarkenausstellung Moskau, Museum der schönen Künste, 35 K. ultramarin, auf 15 K.-Ganzsachenumschlag mit rs. Werbetext "Unterstützt die Abwehr der UdSSR" (etc.), etwas vergilbt sowie auf 15 K.-Ganzsachenumschlag ohne Werbetext, beide jeweils blanko und entwertet mit SSt des Ausstellungspostamts vom 9.12.32 bzw. 24.12.32.</p> | <p>423 C (2), U 39 II
b, U 38 a GA 120,-</p> |



Los 992



Los 993

- | | |
|--|---------------------------|
| <p>P 992 1933, Allunions-Briefmarkenausstellung Moskau, 35 K. ultramarin gez. 10 ½, als Einzelfrankatur auf Luftpost-R-Brief der Sowjetischen Philatelistischen Assoziation aus Moskau nach Madrid, entwertet Moskau, 1.3.33, vs. Rahmenstempel "Mit Luftpost", rs. Tausch-Kontrollmarke 1 R. auf 35 K. blau (Mi.-Nr. 24) mit Rahmenstempel der Tauschkontrolle, Luftpostbestätigungsstempel Königsberg, weiteren Transitstempeln und AK Madrid. Reizvoller Beleg.</p> | <p>423, TKM 24 ☐ 80,-</p> |
| <p>P 993 1932, Erste Allunions-Briefmarkenausstellung Moskau, Maximumkarte mit Seitenansicht des Museums der Schönen Künste (Puschkin-Museum), Karte frankiert mit 35 K. ultramarin, diese entwertet mit SSt. des Ausstellungspostamts vom 18.12.32. Pracht.</p> | <p>423 Mk 60,-</p> |

Sowjetunion

Losnr.

Katalognr. Erhalt. Ausruf



Los 994



Los 995

- P 994 1932, Allunions-Briefmarkenausstellung Moskau, Museum der schönen Künste, 35 K. ultramarin, gezähnt 10 ½ als EFAuf Einschreibbrief nach Charkow, mit hs. Registrierung, Marke entwertet mit SSt des Ausstellungspostamts vom 6.1.33, rs. Transit- und Ankunftsstempel. Marke und Umschlag kleinere Flecken im Rand, insgesamt sehr feiner Beleg. 423 ☒ 60,-
- P 995 1932, Allunions-Briefmarkenausstellung Moskau, Museum der schönen Künste, 35 K. ultramarin, gezähnt 10 ½ auf Werbeumschlag mit rs. Werbetext und -bild zur Luftabwehr. Marke entwertet mit SSt des Ausstellungspostamts vom 6.12.32 auf nach Charkow gelaufenem Beleg, rs. Transitstempel und AK Charkov. Umschlag senkrecht gefaltet, leichte Beförderungsspuren, sonst sehr feiner Beleg. 423 A ☒ 60,-



Los 996



Los 997

- P 996 1932, Allunions-Briefmarkenausstellung Moskau, Museum der schönen Künste, 35 K. ultramarin, gez. 10 ½ auf GS-Postkarte 10 K. ohne Text, entwertet mit SSt des Ausstellungspostamts vom 9.12.32, rs. Falzreste, sonst tadellos. 423 C, P 123 GA 60,-
- P 997 1932, Allunions-Briefmarkenausstellung Moskau, Museum der schönen Künste, 15 K. schwarzbraun und 35 K. ultramarin, gez. 10 ½, beide mit linkem bzw. rechten Bogenrand auf GS-Postkarte 10 K. ohne Text, entwertet mit SSt des Ausstellungspostamts vom 6.12.32, rs. Moskauer Ankunftsstempel vom 7.12.32, Falzreste, sonst tadellos. 422, 423 C, P 123 GA 120,-

Sowjetunion

Losnr.

Katalognr. Erhalt. Ausruf



Los 998



Los 999

- P 998 1933, Allunions-Briefmarkenausstellung Moskau, Museum der schönen Künste, 15 K. schwarzbraun und 35 K. ultramarin, beide Werte gezähnt 12 ½, auf Ausland-R-Brief nach Helsinki. Marken entwertet mit SSt der LENINGRADER Allunions-Briefmarkenausstellung vom 26.3.33, rs. Transitstempel und AK Helsinki. Tadelloser Beleg. Dazu ein weiterer R-Brief von der Leningrader Ausstellung mit dem Moskauer Satz auf Orts-R-Brief innerhalb von Leningrad mit SSt der Ausstellung vom 24.3.33, hier Marken und Beleg Mängel. 422-423 A etc. ☒ 110,-
- P 999 1932, Allunions-Briefmarkenausstellung Moskau, Museum der schönen Künste, 15 K. schwarzbraun und 35 K. ultramarin, gezähnt 10 ½ auf 15 K.-Ganzsachenumschlag mit rs. Werbetext "Unterstützt die Abwehr der UdSSR" (etc.), entwertet mit SSt des Ausstellungspostamts vom 11.12.1932, Pracht. 422 A, 423 C, U 38 a GA 80,-



Los 1000



ex Los 1001

- P 1000 1936, Allunions-Briefmarkenausstellung Moskau, 15 K. schwarzbraun und 35 K. ultramarin, beide Werte gut zentriert und gezähnt als Frankatur eines Auslandsbriefes von der Amerikanischen Botschaft in Moskau nach New York. Marken entwertet "МОСКВА ЛЕН. УЗЕП / 16 5 36". Umschlag oben knittrig, rechts minimal durch Scherenöffnung beschnitten, sonst attraktiver Beleg. 422 A, 423 C ☒ 80,-
- P 1001 1932-1933, Allunions-Briefmarkenausstellung Moskau und Leningrad, vier Ansichtskarten mit bildseitig aufgeklebten Marken und Sonderstempeln der jeweiligen Ausstellung, dabei zwei Motivkarten Lenin, jeweils mit Mi.-Nr. 414 frankiert, eine Karte des Zentralpostamts Moskau mit zwei Werten Luftschiffbau und eine Karte mit Moskau-Motiv, aber SSt der Leningrader Ausstellung, gelaufen nach Riga / Lettland. Dazu noch drei ungebrauchte Ansichtskarten des Puschkin-Museums, Ort der Ausstellung von 1932. Ak 70,-

Sowjetunion

Losnr.

Katalognr. Erhalt. Ausruf



Los 1002



ex Los 1003

- P 1002 1932, Allunions-Briefmarkenausstellung, 15 K.-Ganzsachenumschlag mit rs. Werbetext "Гewerkschaftsverband für Verwertung von Abfallstoffen - Sojusutil" (etc.), mit Zusatzfrankatur Luftschiffbau, 10 K. und Gorkij, 15 K. als Orts-R-Brief mit SSt des Ausstellungspostamts vom 18.12.32., ohne Ankunstempel. Pracht. U 39 II b, 397 D, 412 GA 50,-
- P 1003 1933, Allunions-Briefmarkenausstellung Leningrad, 15 K. schwarzbraun mit Überdruck "Ленинград 1933 г." und neuer Wertstufe 30 K. in rot, liegendes Wasserzeichen, zwei postfrische Stücke, eines davon geprüft "Z" [Zumstein], eines mit Unterrand (dort waagerechte Falte) und zwei fehlerhaften Zähnen auf der linken Seite, Mi.-Wert zusammen 500 €. 427 Y (2) ** 80,-



Los 1004

- P 1004 1933, Allunions-Briefmarkenausstellung Leningrad, 15 K. schwarzbraun und 35 K. ultramarin, jeweils mit Überdruck "Ленинград 1933 г." und neuen Wertstufen 30 bzw. 70 K. in rot, beide Werte einwandfrei postfrisch, die 30 K. liegendes Wz., die 70 K.-Marke rückseitig leichter Teilabklatsch, Fotobefund Enzo Diena (1984) "gomma integra originale e sono perfetti". 427 Y, 428 X ** 130,-



ex Los 1005

- P 1005 1933, Allunions-Briefmarkenausstellung Leningrad, 15 K. schwarzbraun und 35 K. ultramarin, jeweils mit Überdruck "Ленинград 1933 г." und neuen Wertstufen 30 bzw. 70 K. in rot, die 15 K. mit stehendem und liegendem Wz., die 70 K. zweimal, alle vier Werte sauber ungebraucht in guter Erhaltung mit entsprechenden Fotobefunden Raybaudi (2000). Mi.-Wert zusammen 680 €. 427 X, 427 Y, 428 (2) * 120,-

Sowjetunion

Losnr.	Katalognr.	Erhalt.	Ausruf
W 1006	1933, Allunions-Briefmarkenausstellung Leningrad, 15 K. schwarzbraun und 35 K. ultramarin, jeweils mit Überdruck "Ленинград 1933 г." und neuen Wertstufen 30 bzw. 70 K. in rot, die 15 K. mit stehendem und liegendem Wz., die 70 K. zweimal, alle vier Werte sauber ungebraucht, teils rückseitig etwas gebräunt und mit Anhaftungen, mit entsprechenden Fotobefunden Raybaudi (2000). Mi.-Wert zusammen 680 €.	427 X, 427 Y, 428 (2)	* 100,-
W 1007	1933, Allunions-Briefmarkenausstellung Leningrad, vier komplette Sätze, bis auf eine offenbar postfrische Mi.-Nr. 427 X alle Marken sauber ungebraucht mit Originalgummi, alle mit Signatur und Fotobefunden Raybaudi von 2000, dabei auch dreimal die Mi.-Nr. 427 Y. Mi.-Wert zusammen für ungebraucht 1.480 €.	427-428 (4)	*/** 240,-



ex Los 1008

P 1008	1933, Allunions-Briefmarkenausstellung Leningrad, 15 K. schwarzbraun und 35 K. ultramarin, jeweils mit Überdruck "Ленинград 1933 г." und neuen Wertstufen 30 bzw. 70 K. in rot, zwei Sätze, die 15 K. mit stehendem Wz., die 70 K. zweimal, jeweils mit interessanter Aufdruckvariante - einmal "Haken am r von 1933 г.", einmal oben offenes д von Ленинград. Alle vier Werte sauber ungebraucht mit entsprechenden Fotobefunden Raybaudi (2000). Mi.-Wert zusammen 540 €.	427 X (2), 428 X var (2)	* 110,-
--------	---	-----------------------------	---------



Los 1009



Los 1010

P 1009	1933, Allunions-Briefmarkenausstellung Leningrad, 15 K. schwarzbraun mit Überdruck "Ленинград 1933 г." und neuer Wertstufe 30 K. in rot auf Adreßseite der offiziellen Grußkarte der Ausstellung - Motiv: Briefmarkenausstellung Moskau, 15 K. mit Aufdruck "привет (etc.)" der Ausstellung im Revolutionsmuseum Leningrad vom 21.3.-21.4.1933. Marke am ERSTTAG entwertet mit rotem SSt. des Ausstellungspostamts, als Spielerei nebengesetzt der SSt der Internationalen Briefmarkenausstellung Moskau von 1957 (!) - ein Stempel zu Beginn der "Großen Säuberung" unter Stalin und einer nach deren Ende?	427	FDC 120,-
P 1010	1933, Allunions-Briefmarkenausstellung Leningrad, 15 K. schwarzbraun mit Überdruck "Ленинград 1933 г." und neuer Wertstufe 30 K. in rot auf Blanko-Umschlag mit Zusatzfrankatur 15 Jahre Oktoberrevolution (Mi.-Nr. 414-417) und Luftschiffbau, 20 K. (Mi.-Nr. 399), alle Marken entwertet mit Ersttagsstempel der Ausstellung in rot, daher für die 15 K.-Marke ERSTTAGSBRIEF. Bei dieser Marke kleine Aufklebefalte, Umschlag und Marken kleine Bräunungen, sonst dekorativer Beleg.	427 X etc.	FDC 80,-

Sowjetunion

Losnr.

Katalognr. Erhalt. Ausruf



Los 1011



Los 1012

- P 1011 1933, Allunions-Briefmarkenausstellung Leningrad, 35 K. ultramarin mit Überdruck "Ленинград 1933 г." und neuer Wertstufe 70 K. in rot auf Adreßseite der offiziellen Grußkarte der Ausstellung. Marke am ERSTTAG entwertet mit rotem SSt. des Ausstellungspostamts, als Spielerei nebengesetzt der SSt der Internationalen Briefmarkenausstellung Moskau von 1957 (!). 428 FDC 160,-
- P 1012 1933, Allunions-Briefmarkenausstellung Leningrad, 15 K. schwarzbraun und 35 K. ultramarin, jeweils mit Überdruck "Ленинград 1933 г." und neuen Wertstufen 30 bzw. 70 K. in rot, ERSTTAGSBRIEF nach Moskau, beide Marken entwertet mit rotem SSt. des Ausstellungspostamts. Kuvert links minimal gekürzt, sonst Pracht, Mi.-Wert 1.000 €. 427-428 FDC 200,-



Los 1013



Los 1014

- P 1013 1933, Allunions-Briefmarkenausstellung Leningrad, 15 K. schwarzbraun mit Überdruck "Ленинград 1933 г." und neuer Wertstufe 30 K. in rot auf offizieller Grußkarte der Ausstellung - Motiv: Briefmarkenausstellung Moskau, 15 K. mit Aufdruck "привет (etc.)" der Ausstellung im Revolutionsmuseum Leningrad vom 21.3.-21.4.1933, mit Zusatzfrankatur 10 Kop., 15 Jahre Oktoberrevolution als R-Karte nach Charkow. Marken entwertet mit SSt des Ausstellungspostamts vom 15.4.33 und AK Charkow. Gute Erhaltung. 427,416 ☒ 80,-
- P 1014 1933, Allunions-Briefmarkenausstellung Leningrad, 15 K. schwarzbraun mit Überdruck "Ленинград 1933 г." und neuer Wertstufe 30 K. in rot, mit Zusatzfrankatur Luftschiffbau, 20 K. und 15 Jahre Oktoberrevolution, 5 K. als R-Brief nach Moskau. Marken entwertet mit SSt des Ausstellungspostamts vom 23.3.33, R-Rahmenstempel vorderseitig, rs. Transitstempel und AK Moskau. Gute Erhaltung. 427,415,399 ☒ 80,-

Sowjetunion

Losnr.

Katalognr. Erhalt. Ausruf

- W 1015 1933, Allunions-Briefmarkenausstellung Leningrad, 15 K. schwarzbraun mit Überdruck "Ленинград 1933 г." und neuer Wertstufe 30 K. in rot auf Bildseite der offiziellen Grußkarte der Ausstellung - Motiv: Briefmarkenausstellung Moskau, 15 K. mit Aufdruck "привет (etc.)" der Ausstellung im Revolutionsmuseum Leningrad vom 21.3.-21.4.1933. Marke entwertet mit SSt des Ausstellungspostamts vom 10.4.33. Gute Erhaltung.

427 ☒ 70,-



Los 1016

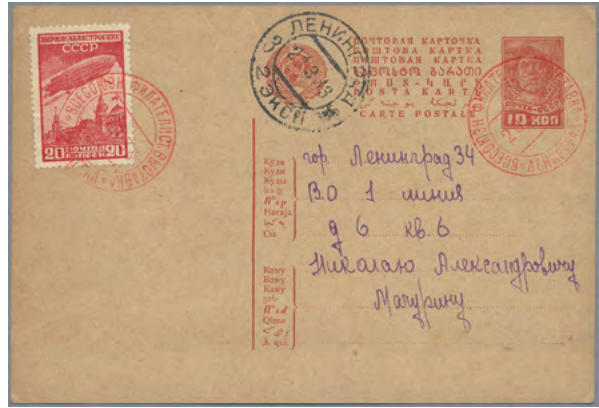

Los 1017

- P 1016 1933, Allunions-Briefmarkenausstellung Leningrad, 15 K. schwarzbraun mit Überdruck "Ленинград 1933 г." und neuer Wertstufe 30 K. in rot, stehendes Wz., Viererblock als Frankatur auf Auslands-R-Brief nach Bridgeport / Connecticut, entwertet mit SSt des Ausstellungspostamts vom 16.4.1933 und Leningrader Stempel vom 20./21.4.1933. Rs. weiterer Leningradstempel (Expres) und drei US-Stempel sowie Kastenstempel "Recu par la poste..". Im Viererblock oben und links jeweils kürzere Zähne, sonst sehr feine Erhaltung, laut Fotoattest Frenkel (2019) echt, ohne Anmerkungen, seltener Beleg.
- P 1017 1933, Allunions-Briefmarkenausstellung Leningrad, GS-Postkarte Arbeiter, 10 K. mit Zusatzfrankatur Luftschiffbau, 20 K. innerhalb von Leningrad mit viel Text verschickt, entwertet mit rotem Ersttagsstempel des Ausstellungspostamts vom 20.3.1933, nebensetzt AK. Leichte Knitter, sonst schöner Bedarfsbeleg.

427 X (4) ☒/☒ 160,-

399, P 121 GA 50,-



Los 1018



ex Los 1019

- P 1018 1937, Allunions-Puschkin-Ausstellung Moskau, Block mit ERSTTAGSSTEMPEL vom 16.2.37 auf Motivumschlag der Ausstellung, Pracht.
- P 1019 1937, Allunions-Puschkin-Ausstellung Moskau, drei Belege mit SSt der Ausstellung, dabei Block 1 auf Orts-R-Brief Moskau (fleckig), die 10 K.-Marke auf Maximumkarte der Ausstellung und als "Zugabe" eine Bildpostkarte von 1899 zum 100. Geburtstag Puschkins, alle Belege im Netz.

Block 1 x FDC 100,-

Block 1 etc. ☒/Ak 100,-

Sowjetunion

Losnr.

Katalognr. Erhalt. Ausruf



ex Los 1020



Los 1021

- P 1020 1938-1940, Flugzeuge, zehn Belege mit Frankaturen der Flugpostausgabe von 1937, dabei zwei mit der Blockmarke 1 Rubel (Mi.-Nr. 570), 572 als MeF auf Orts-R-Brief Moskau, 572y und 574y als MiF auf Orts-R-Brief Moskau sowie 573y und 575y auf R-Brief nach London, 577 in MiF mit drei weiteren Werten der Serie auf R-Brief nach Lausanne. Dekorative Zusammenstellung, Belege im Netz abgebildet. ex 570-577 ☒/☒ 150,-
- P 1021 1938, 1 Rubel auf dickem Kartonpapier im waagerechten Zwischenstegpaar, dazu Vergleichsstück auf normalem Papier, alle tadellos postfrisch. Zwischenstegpaare im Michel erwähnt, aber ohne Preisnotierung. 594 ZW ** 70,-
- W 1022 1943-45, FELDPOST / PATRIOTISCHE KARTEN, kleines Lot aus acht Feldpostkarten / -umschlägen mit patriotischen Motiven, z.B. zur Befreiung Leningrads, Alexander Newskij, Suworow, "Deutscher Panzer kommt hier nicht durch", dazu drei weitere Belege - GS 20 K. mit Roll-Zensurstempel, eine in die Ukraine 1943 gelaufene Karte aus Erlangen und eine 1958 verwendete Weltkriegskarte. Die meisten Belege mit unterschiedlichen Zensurstempeln. Siehe Bilder im Netz. ☒/GA 60,-



Los 1023



Los 1025

- P 1023 1949, Lenin mausoleum, souvenir sheet with four 1 rouble stamps black / red, imperforated, 174 x 128 mm, type I [25 at the same height as лет], cancelled centrally Moscow, Kirov Street, 22.10.49, small creases and folds in the margin, otherwise vf, cancelled even rarer than */** offered. 1949, Lenin 25. Todestag, Blockausgabe mit viermal 1 Rubel-Marke schwarz / rot, hier ungezähnt, Maße 174 x 128 mm, Type I [25 auf gleicher Höhe mit лет], zentrisch entwertet mit Stempel Moskau, Kirowstraße, 22.10.49, kleine Knitter und Büge im Rand, sonst einwandfrei, gestempelt noch seltener als */** angeboten. Block 11 B ☉/☉ 700,-

Sowjetunion - San Marino

Losnr.	Katalognr.	Erhalt.	Ausruf
Sowjetunion - Ganzsachen			
W 1024	1931-1935, neun Bildpostkarten mit Wertstempel, alle bedarfsmäßig gelaufen, dabei P 91 I, fünfmal P 127, P 129 und zweimal P 131, davon einmal mit Nachporto – alles verschiedene Motive.	ex P 91-131	GA 50,-
P 1025	1931 (28.5.), pictorial stat. postcard 'worker, Red Army guardsman and collective farmer' 7 kop. red (Russian language) with picture 'VISIT CAUCASUS / The crossroad of Nations / INTOURIST' uprated with 3 kop. stamp commercially used from MOSCOW to Belgrade/ Yugoslavia, very scarce postcard!	P 96-03 etc.	GA 50,-



ex Los 1026



Los 1028



ex Los 1029

San Marino

P 1026	1877, Ziffer und Landeswappen, alle fünf Werte inklusive der 10 C. ultramarin, sauber ungebraucht, gut gezähnt und ordentlich zentriert, Mi.-Wert 1.898 €.	1-5	*	250,-
W 1027	1951, Kleinbogen Postkutsche, 300 Lire postfrisch, Luxus (Sassone N.10, 380 Euro).	456 KLB	** / →	80,-
P 1028	1955, "Gymnastik", Kleinbogen postfrisch, Abart "senkrechter (Trennungs-)Schnitt stark nach rechts verschoben", Luxus, Sassone Foglietto N.17a, 1500 Euro.	526 KLB	**	200,-

San Marino - Postanweisungsmarken

P 1029	1924, Postanweisungsmarken Italiens mit Überdruck, der komplette Satz inkl. der raren 3 Lire, leichte Falzspuren, vorzügliche Qualität für diese seltene Ausgabe! Attest Dr. Giulio Bolaffi, Sassone Segnatasse per Vaglia N.1-6, 4700 Euro für ungebraucht.	1-6	*	700,-
--------	--	-----	---	-------



Los 1030



Los 1031

San Marino - Ganzsachen

P 1030	1895, Kartenbrief-Ganzsache 20 cmi. mit langem Text, nach Deutschland gelaufen, mit 20 Pfg. nachtaxiert, als Bedarfspost äußerst selten!	K1 II	GA/⊙	180,-
P 1031	1908, Kartenbrief-Ganzsache 15 cmi auf 20 cmi. rot, mit Zusatzfrankatur Mi.-Nr. 35, 46, und 48, als Einschreiben nach München gelaufen, mit Ank.-Stpl.	K 2, Mi.35,36,48	GA/⊙	100,-

San Marino - Schweden

Losnr.	Katalognr.	Erhalt.	Ausruf
W 1032	1913, Kartenbrief-Ganzsache 15 cmi., nach Nürnberg gelaufen, die Ganzsache mit vollem Rand und insgesamt in aktenfrischer Qualität!	K3	GA/⊙ 40,-



Los 1033



Los 1034

P 1033	1924, Antwort-GSK (Doppelkarte) "Centesimi Cinquanta" mit Zusatzfrankatur nach Deutschland gelaufen, gebraucht sehr selten. Aktenfrische Qualität!	P12	GA/⊙ 120,-
P 1034	1924, GSK 10 cmi. grün mit Aufdruck "Centesimi Trenta", mit Zusatzfrankatur 5+10+15 cmi., nach Deutschland gelaufen, die Karte mit längerem Text. Gebrauchte Karten sind sehr selten!	P13, Zuf	GA/⊙ 100,-



Los 1035



Los 1037



ex Los 1038

Schweden - Vorphila

P 1035	c. 1735, STOCKHOLM, ribbon type (30x 4mm) - which was in use from 1733 to 1737, a fair strike on EL to Tavastehus, Finland, fine and scarce.	☒	90,-
W 1036	1798, official EL sent from Stockholm to Wisby, Gotland, with interesting paper watermark.	☒	50,-

Schweden

P 1037	1856, Freimarke für Lokalbriefe grauschwarz, mit einigen leicht gummibehafteten Zahnsitzen, in sehr guter postfrischer Erhaltung, mit herstellungsbedingten größeren gummifreien Stellen und Bleistiftsignatur Sjöman. Laut Fotoattest Mats Nilsson (2024) ist die Marke echt, mit Originalgummi und "rare as never hinged" - in postfrisch ist diese Marke eine große Rarität. Facit für postfrisch ohne Preis.	6, Facit 6 Ba	** 500,-
P 1038	1858, 5 to 50 oere, nice colour study comprising 13 stamps in choice quality incl. beautiful cancellations as well as a well centred 9 oere etc. Mi. cat. value approximately 680 Euros. <i>1858, Wappen, 5-50 Öre überkomplett, 13 Werte mit Farbnuancen, 9 Öre besonders gut zentriert, auch ausgesucht schöne Stempel, komplett im Internet abgebildet, Mi. ca. 680 Euro.</i>	7-12	⊙ 120,-

Schweden

Losnr.	Katalognr.	Erhalt.	Ausruf
<p>W 1039 1858, 12 oere, unique study of all colour shades listed in the Facit catalogue plus duplication, from "a1" to "m", 78 stamps in total, expertly described (dates of usage corresponded mostly to year / month of issue). Choice quality. Huge cat. value. The lot completely displayed on our website. (M)</p> <p><i>1858, 12 Öre, Farbstudie nach dem "Facit"-Katalog, dabei sämtliche verschiedenen Farben von "a1" bis "m"; die Entwertungsdaten korrespondieren mit den Ausgabejahren / Monaten, plus diverse Dubletten, dabei nach Angabe "f1" (7), "h2" (2), "j2"; "k" (7). Insgesamt 78 Marken in ausgesuchter Qualität! Enormer Katalogwert nach Facit, das Los komplett auf unserer Webseite. (M)</i></p>	9(78)	⊙	350,-
<p>W 1040 1858, 12 oere, 20 copies all showing print varieties partly listed and illustrated in FACIT, (v7,v10,v11,v14 a.o.) fine used and different colours shades. The whole lot on our website.</p> <p><i>1858, 12 Öre, 20 Exemplare mit Druckabweichungen, teilweise im FACIT gelistet und illustriert (z.B. v7, v10, v11, v14), alle fein gestempelt und dabei div. Farbschattierungen, das Los komplett auf unserer Webseite.</i></p>	9(20)	⊙	120,-
<p>W 1041 1862-66, 3 oere brown, 17 oere lilac and both colours of the 20 oere, all with clear and centrally applied cancellations, very fine.</p> <p><i>1862-66, 3 Öre braun, 17 Öre lila und beide Farben der 20 Öre, alle mit Zentralstempel, ausgesucht saubere Qualität!</i></p>	14-16	⊙	60,-



Los 1042



ex Los 1043



ex Los 1044

<p>P 1042 1869, Kleiner Löwe über Wertziffer, 17 Öre grau, normal zentriert, klar entwertet "MALMÖ / 18 11 69", einwandfrei, geprüft Carl H. Lange, Facit 15 c, Mi.-Wert 800 €.</p>	15 b	⊙	130,-
<p>P 1043 1872-77, ring type perf. 13, overcomplete set of 13 stamps in total comprising 6 oere (3 colours), 24 Oere (yellow and orange), choice quality with extremely fine cancellations.</p> <p><i>1872-77, Ringtype Zählung 13, Serie überkomplett mit 6 Öre in drei verschiedenen Farben, 24 Öre gelb und orange, alles ausgesuchte Stücke mit bildschönen Entwertungen!</i></p>	17A-26A	⊙	100,-
<p>P 1044 1877, Ringtype perf 13, choice lot of 18 stamps in total incl. the good "1 Riksdaler", fine cancellations and some colour shades!</p> <p><i>1877, Ringtype in Zählung B (K13), ausgesuchtes Qualitätslos von 18 Werten, dabei auch der gute Wert "1 Riksdaler", schöne Stempel und einige Farbnuancen</i></p>	17B-26B	⊙	130,-



Los 1045



Los 1048

Schweden

Losnr.		Katalognr.	Erhalt.	Ausruf
P 1045	1873, letter to England bearing 12 oere numeral perf 13 x3 which would have been the 36 oere rate for a single letter. However, it was taxed as double rate and a boxed OTILLR:FRANCO was applied and circled MORE TO PAY. Very fine, with Helena Obermüller-Wilén photo cert. "Ett mycket intressant objekt (3)"	21A(3)	☒	100,-
W 1046	1880, Recobrief mit attrakt. Mischfrankatur 30 Öre Ziffer mit 10 Öre Oskar, von NASBYHOLM nach Kopenhagen. Als Zugabe zwei Ansichtskarten aus 1903 und 1905 nach Tokio bzw. Canton/China	28,35	☒	60,-
W 1047	1886-91, issue with blue posthorn controlprints on the backside. Choice lot of 27 stamps showing exceptional clear cancellations and different colour shades incl. the good 6 oere value x4. <i>1886-91, Ausgaben mit rücks. blauem Posthorn, ausgesuchtes Qualitätslot von 21 Marken mit Vollstempeln, diverse Farbnuancen, u.a. viermal der gute Wert 6 Öre.</i>	29-37	☉	80,-
P 1048	1916, bi-coloured numeral type 4 oere horizontal IMPERFORATE pair, plus 2 oere on a local letter Stockholm, very fine (Facit 64v (2), 5500 SEK+). <i>1916, zweifarbige Zifferntype, 4 Öre im waagerechten UNGEZÄHNTEN Paar, zusammen mit 2 Öre auf Ortsbrief von Stockholm. Facit 64v (2), 5500 SEK+</i>	53 U (2), 51	☒	150,-



Los 1049



Los 1050



Los 1052

P 1049	1918, „Värnamo“ 2 Werte komplett in tadelloser ungebrauchter Erhaltung. Die 55 Öre hat ein Fotoattest von Mats Nilsson, die 80 Öre hat einen Fotobefund von Mats Nilsson. Beide zusammen haben ein Attest von Straphil (dieses nur mit Foto der 80 Öre). Michel 2.800,- Euro	84/85	*	560,-
P 1050	1920, Dienstmarken mit Aufdruck "LUFTPOST", 50 auf 4 Öre lila mit Wz. 1, senkrecht postfrisches Paar aus der rechten oberen Bogenecke, Ränder knittrig, obere Marke in der oberen rechten Ecke bildseitig kleine Klebereste, sonst einwandfrei mit üblichen Gummibüßen und gut zentriert. Mi.-Wert 500 €, Facit 138 cxz, 6.600 SEK.	140 V (2)	**	70,-
W 1051	1924, "8. Weltpostkongress" 15 Werte komplett, sauber gestempelt und mit ausgabetyppischer Zähnung bzw. mit dem einem oder anderem etwas kürzeren Zahn. Die 5 Kr. hat oben mehrere kürzere Zähne und eine kleine dünne Stelle. Michel 800,- Euro	144/158	☉	80,-

Schweden - Ganzsachen

P 1052	1893 (15.6.), Postkarte 15 (FEMTON) Öre dunkelgrün (drei Kronen im Oval) bedarfsgebraucht innerhalb Europas von Göteborg nach Anvers/Belgien mit vs. Ankunftsstpl. vom 17.6.1893, seltene Karte!	P 14	GA	50,-
P 1053	1929, Pictorial card Gustav 15ö. red, four different pieces used 1930/1934 to Germany, two with comprehensive message, vf.	PS4/01+06 -07-018	GA	60,-

Schweiz

Losnr.

Katalognr. Erhalt.

Ausruf



Los 1053



Los 1054



Los 1057

Schweiz - Vorphila

- | | | |
|-------|--|---------|
| P1054 | 1759, Brief von Zürich nach Zittau in Sachsen "franco Nürnberg", mit siebenzeiliger Ergebnisadresse, div. Taxen. Kab.Beleg! | ☒ 80,- |
| 1055 | 1835: Kompletter Faltbrief von Neuchâtel nach Paris mit blauem Abgangsstempel "NEUCHÂTEL en Suisse 18 Dec 1835", eingerahmtem blauem Stabstempel "LN 5½ Kr." (Lettre neuchâtoise à 5½ Kr. = Winkler 3086), schwarzer Rahmenstempel "SUISSE PAR PONTARLIER" und Handstempel "2", sowie rückseitig mit Pariser Distributionsstempel in blau, in guter Erhaltung. Ein attraktiver Brief mit guten Poststempeln. | ☒ 50,- |
| W1056 | 1843, Eingangspost, Brief aus Mexico über England nach Basel, vollst. Inhalt, div. Taxen. | ☒ 100,- |
| P1057 | 1850, Eingangspost, Transatlantikbrief aus Pernambuco, hd. "per Swordfish", roter Ra2 COLONIES & c. ART 13 (ungewöhnlicher Herkunftstempel für Post aus Portugal oder portugiesischen Gebieten), rs. schwarzer "2 JA 1851/LIVERPOOL/SHIP", Pracht! | ☒ 120,- |



Los 1058

- | | | |
|-------|--|---------|
| P1058 | 1864, Eingangspost, Transatlantikbrief der 2. Gewichtsstufe aus Rio de Janeiro nach Niederuzwil, mit blauem französischen Dkr "BRESIL 2 BORDEAUX 18 OCT 64", Kab.! | ☒ 170,- |
|-------|--|---------|

Schweiz

Losnr.							Katalognr.	Erhalt.	Ausruf
									
	Los 1059	Los 1060	Los 1061	Los 1062	Los 1063	Los 1064			

Schweiz - Genf

P 1059	1848, "Großer Adler", 5 c. schwarz auf dunkelgrün mit roter Genfer Rosette, voll- bis meist breitrandig, ausnehmend schönes Kab.-Stück dieser oft unterschätzten Marke, geprüft Fritz Moser, Fotoattest Hertsch, SBK 4.000 CHF.	5	◎	1.500,-
P 1060	1848, dunkelgrüner Adler, sauber gestempelt, dreiseitig vollrandig geschnitten (oberer Rand angesetzt), rücks. Papierunebenheiten, optisch sehr fein, mit Fotoattest Caffaz. Mi. 2800,- Euro	5	◎	200,-

Schweiz

P 1061	1851, 5c. schwarz/rot, sogenannte "Neuenburg", sauber und farbfrisch, allseits breitrandig, leicht und sauber gestempelt, min. Mgl. im Rand, die Marke selbst ist völlig fehlerfrei, sehr schönes Stück, FA Rellstab, Mi. 3800 €, SBK 5400 CHF.	3	◎	1.200,-
P 1062	1850, ORTS-POST mit Kreuzumfassung, 2 1/2 Rp. grauschwarz / dunkelorange, sauber entwertet mit eidgenössischer Raute, sehr farbfrisch, breit- bis überrandig geschnitten, unten mit Ansatz der Nebenmarke, tadellos, entsprechend FA Rellstab (1991).	51a, Z131	◎	400,-
P 1063	1850, POSTE LOCALE mit Kreuzumfassung, 2 1/2 Rp. grauschwarz / bräunlichorange, farbfrisches, vollrandiges Stück (unten links Lupenrand), oben überrandig, schwacher Fleck auf Vorderseite, rs. dünne Stellen, sauber entwertet mit blauem "P P"-Kreisstempel, Mi.-Wert 1.300 €, SBK 2.100 €.	61a	◎	180,-
P 1064	1850, 2 1/2 Rp. POSTE LOCALE tiefschwarz/rot mit eidgen. Raute, allseits guter Schnitt, frische, kräftige Farben, fehlerfreies Kab.-Stück, FA Nussbaum-Bisser und FA BPS Basel (2009), Mi. 1400 Euro.	61b, Z'st.141b	◎	400,-



P 1065	1850, RAYON I ohne Kreuzumfassung, 5 Rp. schwarz / karmin / grünlichblau, Type 22, Stein A 3-0, entwertet mit PP-Stempel in schwarz, farbfrisch, gleichmäßig gerandet, einwandfrei, entsprechend Fotobefund Renggli SBPV (1995), SBK 15 II f, 850 €.	7 II	◎	140,-
P 1066	1850, 5 Rp. Rayon I ohne KE, vollr. Prachtwert mit blauem Rautenstempel, gepr. H. Bloch.	7 II	◎	120,-
P 1067	1850, 10 Rp. Rayon II, waagrechtes Paar Druckstein D-LU, Typen 3+4, mit blauen 7-linigen Rauten von Luzern entwertet, allseits voll- bis breitrandig mit Trennlinien oben und unten, ein "Eckbügli" rechts oben außerhalb des Markenbildes und eine Sandkornstelle unten zwischen den Marken sind im Grunde kein Mangel und beeinträchtigen keineswegs die Optik, attraktive Einheit, FA Hermann (2003):	8 II, Z'st.16 II (2)	□/◎	120,-
P 1068	1851, Freimarke 5 Rp. blau/orangerot mit Plattenfehler "Kreuzumfassung nur teilweise vorhanden", dreiseitig vollrandig geschnitten (oben berührt/rechts Lupenrand), farbfrisch, entwertet mit schwarzem "PD"-Stempel und signiert Städeli. Laut Kurzbefund Kimmel BPP ist die Marke echt, farbfrisch und mit Schnittmängeln. Michel 4.000,- Euro	9 PF III	◎	300,-

Schweiz

Losnr.

Katalognr. Erhalt. Ausruf



Los 1069



ex Los 1070

- P 1069 1851, 5 Rp. Rayon I ohne KE, senkrechttes Paar, C1-RU Type 8+16 mit oberem und rechtem Gruppenabstand, mit zentr. blauer eidgen. Raute entwertet, allseits voll- bis breitrandige Kab.-Einheit, FA Renggli (2010). 9 II, Zst.17 II (2) □/○ 120,-
- P 1070 1854-62, Strubelausgaben, ausgesuchtes Qualitätslos von 25 Werten gestempelt, versch. Papiere u. Drucke, fast alles voll- bis teils breitrandige Exemplare, teils signiert bzw. 1x Befund. ex 13-17 (25) ○ 250,-



Los 1071



ex Los 1072

- P 1071 1856, Strubel 5 Rp. fast alls. breitrandig, auf kleinem Trauerbrief nach Neuchatel sowie 1858, Brief von Zürich nach Schwyz mit 5 und 10 Rp., beide voll- bis breitrandig. 13 (2), 14 ☒ 90,-
- P 1072 1855-56, Strubel 10 Rp., fünf kleinformatige Briefe, feinstes Qualitätslos mit nur voll- bis oftmals breitrandigen Frankaturen. 14 (5) ☒ 150,-



Los 1073



Los 1074

Schweiz

Losnr.	Katalognr.	Erhalt.	Ausruf
P 1073	1854, 20.Oct., Strubel, 10 Rp. mattblau, 1. Münchner Druck, nur an der Randlinie geschnitten, sonst voll- bis teils breitrandig, links mit breitem Bogenrand, auf Briefvorderseite von DELEMONT, ein sehr schöner Beleg, FA Marchand.	14 Ia, Z st .23Aa	△ 180,-
P 1074	1857-60, 15 Rp. rosa im senkr. Paar auf Briefstück, mit zwei komplett aufsitzenden Rautenstempeln, alleits voll bis teils breitrandig, vom linken Bogenrand, gepr. v.d. Weid.	15 (2)	△/□ 100,-

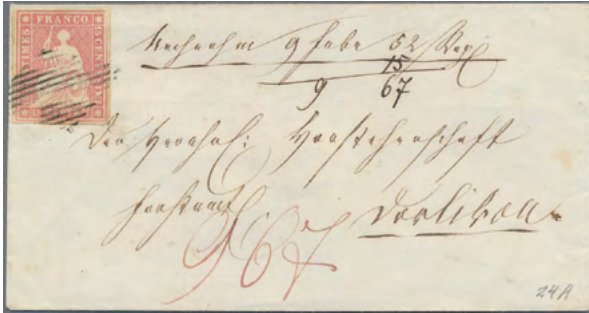

ex Los 1075

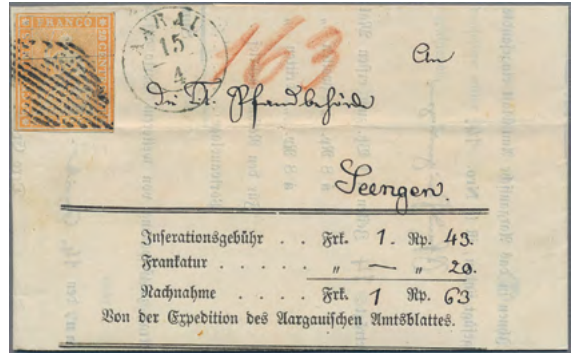

Los 1076

P 1075	1854-56, Strubel 15 Rp., Qualitätslos von vier ausgesucht schönen Briefen mit voll- bis breitrandigen Frankaturen, versch. Stempel.	15 (4)	☒ 180,-
P 1076	1855, Strubel, 20 Rp. orange, Berner Druck, frisches tiefes Orange mit schönem Relief, saubere Raute, auf Faltbrief AARAU-SEENGEN, Kab.Beleg!	16 II Aym, SBK u. Z st .25B	☒ 100,-



Los 1077



Los 1078



Los 1079



ex Los 1080

P 1077	1861, Strubel 40 Rp., voll- bis teils überrandiges Exemplar auf Kab.Brief von Genf nach Paris.	17 II Bym	☒ 80,-
P 1078	1862, Strubel, 2 Rp. grau, vollr. Kab.-Stück mit sauberem Stempel, gepr. H. Bloch.	19	⊙ 140,-
P 1079	1862, Strubel, 2 Rp. dunkelgrau, unten links leicht berührt, sonst voll- bis überrandig, farbfrisch und sauber entwertet "ZÜRICH / 3 JULI 62", Fotobefund BPS Basel (2019) "echt, einwandfrei". SBP 21 G, 750 CHF.	19	⊙ 100,-
P 1080	1862-81, Sitzende Helvetia, 40 Rp. grün und grau, 60 Rp. kupferbronze und 15 Rp. gelb, gestempelt, vier ausgesucht schöne Qualitätsstücke, Mi. 400 Euro.	26,27,31,34	⊙ 80,-
P 1081	1863, sitzende Helvetia 60 Rp. rötlichbronze auf Kab.Briefst. GENEVE 14 JUIN 64, wundervolle "kupferbronzene" Patina. Sign. Giulio Bolaffi.	27	△ 70,-
P 1082	1863: Sitzende Helvetia 60 Rp. kupferbronze als Einzelfrankatur auf Faltbrief 1867 von Langnau nach Frankreich via Zürich und Mulhouse (entspr. Transitstempel), sauber entwertet mit Fingerhutstempel "LANGNAU 1? OCT 67", daneben Absenderoval und "PD" im Kästchen. Die farbfrische Marke wurde mit der Schere getrennt, daher mit verkürzten Zähnen oben und unten, soweit gut. Ein attraktiver Brief in der 2. Gewichtsstufe nach Frankreich.	27 (Zu.35)	☒ 50,-

Schweiz

Losnr.

Katalognr. Erhalt. Ausruf



Los 1081



Los 1082



Los 1083



Los 1084

- | | | | |
|---|------------------------|-------------------|-------------------------|
| <p>P1083 1867, sitzende Helvetia 2 Rp. lebhaftrotbraun, ausgesucht schönes Kab.Stück, Fotobefund Renggli SBPV (1995).</p> <p>P1084 1874, Sitzende Helvetia, normales Papier, 2 C. in der guten Farbe lebhaftrotbraun, farbfrisch, gut gezähnt, zart entwertet "BASEL-OLTEN / 14 II 73", mit Abart "doppelte Randlinie" (Sperrstückabdruck), tadellos, entsprechender Fotobefund Guinand SBPV (2016), SBK 37a. Mi.-Wert 240 €.</p> | <p>29b</p> <p>29 b</p> | <p>⊙</p> <p>⊙</p> | <p>80,-</p> <p>50,-</p> |
|---|------------------------|-------------------|-------------------------|



Los 1085

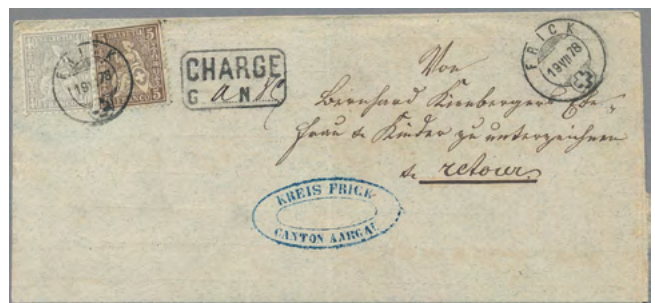

Los 1086

- | | | | |
|--|---------------------------------------|-------------------|--------------------------|
| <p>P1085 1867, Sitzende Helvetia, 30 Rp. preussischblau als EF auf Briefhülle nach Bordeaux, Kab., Attest Kimmel SBPV (1993).</p> <p>P1086 1878, sitzende Helvetia 40 Rp. grau neben 5 Rp. braun auf attraktivem Chargé-Brief von FRICK, Kab.!</p> | <p>33 b, Z'st. 41 b</p> <p>34, 22</p> | <p>☒</p> <p>☒</p> | <p>140,-</p> <p>90,-</p> |
|--|---------------------------------------|-------------------|--------------------------|



ex Los 1087



ex Los 1088

- | | | | |
|--|-------------------------|-------------------|---------------------------|
| <p>P1087 1882, Stehende Helvetia, sieben Probedrucke ungezähnt, dabei ein Paar (5x 25 und 2x 40 Rp.), alle ungummiert, wie hergestellt.</p> <p>P1088 1882, Kreuz über Wertschild, der komplette Satz von fünf Werten auf weißem Papier, die 2 C. mit glasklarem Stempel BRITTNAU / 15.X.82 und Fotobefund von Marchand (2007) "gut gezähnt, fehlerfrei", der auch die 15 Rp. geprüft hat. Alle Werte fein bis Pracht, sauber gestempelt, SBK 53-57, 1.315 CHF.</p> | <p>(*)</p> <p>45-49</p> | <p>⊙</p> <p>⊙</p> | <p>150,-</p> <p>180,-</p> |
|--|-------------------------|-------------------|---------------------------|

Schweiz

Losnr.

Katalognr. Erhalt. Ausruf



Los 1089



Los 1090



ex Los 1091

- | | | | | |
|--------|--|------------|-----|-------|
| P 1089 | 1900, Weltpostverein, 25 C. blau, Platte I, Plattenbruch unten durch "25" bis zur "9" von 1900, "25" retuschiert, üblich zentriertes und sauber gezähntes, farbfrisches Stück, ungebraucht mit Falzresten, Mi.-Wert 280 €. | 73 I PF IV | * | 50,- |
| P 1090 | 1907, Stehende Helvetia, weißes Papier mit Wz. 1, 3 Fr. braunocker in der besseren Zähnung 11¾: 12¼, sauber entwertet "LOCLE / 16. XII. 07", normal zentriert, farbfrisch und gut gezähnt. SBK 92 C, 400 CHF. | 80 D | ⊙ | 70,- |
| P 1091 | 1907, "Helvetia", vier ungezähnte Probedrucke in Stichtiefdruck, dreimal 10 Rp. in unterschiedlichen Farben und einmal 25 Rp., un gummiert, wie hergestellt, signiert "Z" (Zumstein). | | (*) | 160,- |



Los 1092



ex Los 1093

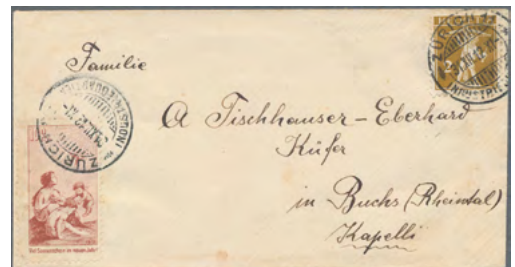

Los 1094

- | | | | | |
|--------|--|------------|----|-------|
| P 1092 | 1910, Internationale Postwertzeichen-Ausstellung Bern 1910, sehr dekorativer und ungewöhnlich frankierter R-Brief nach Ragaz, mit Vignette der Ausstellung, Tellknabe 2 und 3 Rp. sowie Helvetia 15 Rp. (Mi.-Nr. 96, 111 I, 116) und Portomarken zu 1, 5, 10, 20 und 25 Rp. (Mi.-Nr. 29, 31, 32, 34-35), jede Marke mit Sonderstempel entwertet "INTERNAT. POSTWERTZEICHEN AUSSTELLUNG BERN / 11.IX.10", rs. AK Ragaz vom Folgetag. Porto 5 Rp. unten links gebräunt, senkrechter Falzbug außerhalb der Marken, sonst sehr feiner Beleg. | 116 etc. | ☒ | 40,- |
| P 1093 | 1912, Pro Juventute, Vorläufermarken ohne Frankaturkraft, drei Werte mit dt., frz. und ital. Inschrift, die 10 Cmi.-Marke oben mit minimaler gummifreier Stelle. Mi.-Wert zusammen für postfrisch 953 €, SBK 1.500 CHF. | I-III | ** | 180,- |
| P 1094 | 1912, Pro Juventute, Vorläufer 10 Rp. mit deutschem Text als "Zusatzfrankatur" auf Drucksache aus Zürich nach Buchs (St. Gallen), frankiert mit Tellknabe, 2 C. schwärzlichocker, beide Marken entwertet "ZÜRICH / 31.XII.12", Kuvert leicht fleckig, sonst einwandfrei. SBK 350 CHF. | I, 111 III | ☒ | 50,- |
| P 1095 | 1912, Pro Juventute, Vorläufer 10 Cts. mit französischem Text auf Bildkarte zur Tuberkulosebekämpfung aus Genf mit Bedarfstext nach Krefeld, frankiert mit Helvetia, Brustbild II, 10 Rp. dunkelrosarot, beide Werte gestempelt "GENEVE / 19.XII.12", mit Fotobefund Marchand (2009): Marke gut gezähnt und erhalten, saubere Karte. Mi.-Wert 750 €, SBK 1.000 CHF. | II | Ak | 150,- |

Schweiz

Losnr.

Katalognr. Erhalt. Ausruf



Los 1095



ex Los 1096

- | | | | |
|---|------------|----|-------|
| <p>P 1096 1916, Pro Juventute, Trachten, alle drei Werte jeweils auf sauberem Beleg, dabei die 3 Rp. als waagerechtes Paar auf Brief aus Lausanne nach Cousset [Montagny-la-Ville / Fribourg], die 5 Rp. als EF auf Weihnachtskarte aus Biel nach Baulmes (Waadt) und die 10 Rp. als EF auf Feldpostkarte mit Text und Entwertung mit Zweikreisstempel "FELDPOST / MITR. KP. I/26", schöne Kombination. SBK J 4- J 6.</p> | 130-132 | ☒ | 100,- |
| <p>W 1097 1918, Pro Juventute, postfrische Viererblocks, tadellos (Mi.260 Euro).</p> | 143-44 (4) | ** | 50,- |



Los 1098



Los 1100

- | | | | |
|--|-------------|----|-------|
| <p>P 1098 1919-1920, Sitzende Helvetia, 50 C. dunkelgrün / hellgrün und 30 C. braunorange / hellgrün, jeweils mit karminem Flügelrad- und Propelleraufdruck. Beide Werte tadellos postfrisch, die 50 C. als der linken oberen Bogenecke. Mi.-Wert zusammen 440 €, SBK F1 und F 2, 680 CHF.</p> | 145,152 | ** | 120,- |
| <p>W 1099 1919, Flugpostmarke 50 Rp. dunkelgrün/hellgrün aus der rechten oberen Bogenecke, sauber entwertet "BERN 28.VI.19", zusammen mit Tell 15 Rp. violett (Mi.Nr. 120) auf links minimal gekürztem Flugpostbrief nach Basel.</p> | 145 | ☒ | 50,- |
| <p>P 1100 1920, Sitzende Helvetia, 30 C. braunorange / hellgrün, mit karminem Flügelrad- und Propelleraufdruck für die Flugstrecke Basel-Frankfurt. Zusatzfrankatur auf GS-Postkarte Tellknabe 7½ C. und 2 ½ Zus.-Frk. an die Gebrüder Senf in Leipzig, um das Illustrierte Briefmarkenjournal mit einem Exemplar der neuen schweizerischen Flugpostmarke zu versorgen. Marke entwertet "CHUR / 8. XII. 20", farbfrisch, sauber gestempelt, gut gezähnt, einwandfrei, entsprechendes Fotoattest Marchand BPP (2016). Mi.-Wert für nicht geflogene Belege 2.000 €, SBK F 1 - 3.000 CHF.</p> | 152 | ☒ | 400,- |
| <p>P 1101 1924-1940, Wappenschild, alle drei Ausgaben (Papier x, y und z), elf Werte komplett einwandfrei und tadellos postfrisch, SBK 1.370 CHF, Mi.-Wert 950 €.</p> | 194-197 x-7 | ** | 200,- |

Schweiz

Losnr.

Katalognr. Erhalt. Ausruf



ex Los 1101



Los 1102

P 1102 1928, Pro Juventute, Henri Dunant, 30 + 10 C. schwärzlichultramarin / zinnoberrot, Viererblock mit ERSTTAGSSTEMPEL auf Luftpostbrief von Basel nach Manila über New York und San Francisco. Marken entwertet "BASEL / 1. XII.28", rs. Transitstempel New York und AK Manila. Tadellos.

232 (4) FDC/田 150,-



Los 1103



Los 1104



ex Los 1105

P 1103 1934, Nationale Briefmarkenausstellung Zürich, Blockausgabe, tadellos postfrisch, bis auf minimale Verfärbung im Oberrand einwandfrei, Mi.-Wert 800 €.

P 1104 1934, Nationale Briefmarkenausstellung Zürich, Blockausgabe, zentrisch gestempelt, hierzur Abwechslung mal mit dem Sonderstempel des Schweizer Philatelistenkongresses in Lausanne vom 7.6.1941! Der Block war bis zum 31.12.1942 frankaturgültig. Tadellose Erhaltung, tiefgeprüft Georg Bühler.

P 1105 1936, Pro Patria, Freiburger Senn, der komplette Satz von drei Werten, jeweils als Viererblock mit zentrischem ERSTTAGSSTEMPEL "ZÜRICH / 1.X.36", tadellos, SBK W 2 - W 4 für Viererblock-ET Satz 400 CHF.

P 1106 1938 (2. Mai), Satz BIT- and SDN-Gebäude auf R-FDC nach Arnhem, Niederlande, entwertet mit Ersttagsstempel "GENÈVE 10 SOCIÉTÉ DES NATIONES 2.V.38", mit entsprechendem R-Zettel und Ankunftsstempel rückseitig. Marken mit Stockflecken in der Zähnung, sonst gut. Ein nicht häufiger FDC. (SBK 700,- Fr.)

Block 1 ** 120,-

Block 1 ⊙ 120,-

294-296 (4), 田/⊙/ FDC 60,-

321-24 (Zu. 211-14) FDC 50,-

Schweiz

Losnr.

Katalognr. Erhalt. Ausruf



Los 1106



ex Los 1107

- P 1107 1938-1955, Symbolische Darstellungen, 3 - 10 Franken in allen drei Papiersorten / Ausgaben, neun Werte alle tadellos postfrisch und einwandfrei, 328 w und 329 w Randstücke. Mi.-Wert zusammen 515 €.

328-330 v,w,x ** 100,-



Los 1108



Los 1109

- P 1108 1938, Pro Juventute, der komplette Satz auf Brief mit ERSTTAGSTEMPEL "BERN 3 / BUNDESHAUS / 1.XII.38". Marken und Beleg tadellos, Pracht, SBK J 85 - J 88, 600 CHF.
- P 1109 1940, Pro Patria, die gute Einzelmarke aus dem Block 20 - 5 C. mit bildgleicher Sondermarke und wertgleicher Pro Juventute-Marke als bildschöne Mischfrankatur auf Eilbrief von Berikon nach Böttstein (Aargau), rs. AK Böttstein. Pracht.

331-334 FDC 70,-

366, 371, 375 ☒ 100,-



Los 1110



Los 1111

- P 1110 1940, Pro Patria, die gute Einzelmarke aus dem Block 10 + 5 C. zusammen mit der 30 + 10 C. ebenfalls aus dem Block als R-Brief der PTT-Generaldirektion aus Bern nach Zürich, Marken entwertet "BERN / SCHWEIZ. POSTMUSEUM / 14. XI.40". Rs. AK Zürich, Pracht.

370, 372 ☒ 100,-

Schweiz

Losnr.		Katalognr.	Erhalt.	Ausruf
P 1111	1940, Pro Patria, Blockausgabe, auf R-Brief aus St. Imier nach Mont-Soleil (beide Kanton Bern) gelaufen, sauber entwertet "ST. IMIER / 24. VII. 40", rs. AK Mont-Soleil, schöner Beleg, auch nach FA Marchand BPP (2015) in sehr guter Erhaltung, Mi.-Wert 1.200 €	Block 5	☒	250,-
W 1112	1941, Flugpostserie in Viererblocks sowie die beiden Erg.-Werte 1948 in zwei senkrechten Paaren**, außerdem Pro Aero-Ausgabe 1947 im Eckrandviererblock, Mi. zusammen 750 Euro.	387-94(4), 506-07(4), u.a.	**	90,-
W 1113	1941, Pro Juventute, Block mit Plattenfehler III bei der 20 + 5 C.-Marke "rechteckiger Fleck im Haar", tadellos postfrisch und einwandfrei, Mi.-Wert 240 €.	Block 6 III	**	50,-



Los 1114



Los 1115

P 1114	1941, Pro Juventute, Block mit Plattenfehler III bei der 20+5 C.-Marke "rechteckiger Fleck im Haar", oben links durchgedrückte Stiftspur (ohne Farbe), sonst tadellos, entwertet mit SSt "SCHWEIZER TAG DER BRIEFMARKE / ZÜRICH / 7.XII.41". Mi.-Wert 900 €.	Block 6 III	☉	150,-
P 1115	1942, Pro Patria, Blockausgabe auf ERSTTAGSBRIEF mit zwei Stempeln "BUREAU DE POSTE AUTOMOBILE SUISSE / 15.VI.42", tadellos, Mi.-Wert 900 €, SBK 1.250 CHF.	Block 7	FDC	180,-



Los 1116



Los 1118

P 1116	1942, Pro Patria, Blockausgabe mit glasklarem Stempel "WETTINGEN (DORF) / 10 IX 42" (Kanton Aargau), Pracht, Mi.-Wert 300 €.	Block 7	☉	60,-
W 1117	1942-45, vier gute Blockausgaben (Mi.-Nr. 7,8,11 und 12) postfrisch, Mi. 580 Euro.	Block 7,8,11,12	**	100,-
P 1118	1945, "PAX" 10 Franken schwarzlilapurpur im senkrechten Dreierstreifen, minimal gefaltet durch die waagerechten Zähnungsreihen, sauber entwertet "ZÜRICH 28 ALTSTETTEN 23.II.46" und in tadelloser gebrauchter Erhaltung. Michel 450,- Euro ++	459(3)	☉	90,-

Schweiz

Losnr.

Katalognr. Erhalt.

Ausruf



Los 1119



Los 1120

Schweiz - Zusammendrucke

- | | | | | |
|--------|--|---------|----|------|
| P 1119 | 1909, Sitzende Helvetia, 25 C. violettultramarin / hellultramarin, Zusammendruck mit gelochtem Zwischensteg aus MHB 1, tadellos postfrisch mit unterem Bogenrand, Attest BPS / J.P. Bach (2012), SBK S 1, 650 €. | WZ 1 a | ** | 90,- |
| P 1120 | 1921, Tellbrustbild, 10 Rp. dunkelolivgrün auf mattgelblichorange [sämis], Zusammendruck mit gelochtem Zwischensteg, Loch 11 mm groß, tadellos postfrisch und einwandfrei, Mi.-Wert 300 €, SBK S 22, 450 CHF. | WZ 18 A | ** | 60,- |



ex Los 1121



ex Los 1122



Los 1123

Schweiz - Dienstmarken: Industrielle Kriegswirtschaft

- | | | | | |
|--------|--|--------|----|------|
| P 1121 | 1918, Freimarken, kompletter Satz von acht Werten mit fettem Aufdruck "Industrielle / Kriegs- / wirtschaft", alle Marken tadellos postfrisch und einwandfrei, oft geprüft / signiert, die 15 C. geprüft Liniger, alle mit Fotobefund Hoffner BPP (2016) "postfrisch, einwandfrei". Mi.-Wert 350 €. | 1-8 II | ** | 70,- |
|--------|--|--------|----|------|

Schweiz - Dienstmarken: Bundesbehörden

- | | | | | |
|--------|---|------------------|---|-------|
| P 1122 | 1935, Freimarken mit Kreuzlochung, kompletter Satz von 18 Werten mit sauberen Teilstempeln, die besseren neun Werte mit Sammel-Fotobefund BPS Basel (2016) "echt, einwandfrei". Mi.-Wert 600 €, SBK 870 CHF. | 1-18 | ⊙ | 120,- |
| P 1123 | 1939, Luftpostbrief aus Bern nach Buenos Aires, freigemacht mit einer attraktiven Buntfrankatur von zehn Werten, dabei aus der Ausgabe 1935 mit Kreuzdurchlochung dreimal die Wappen, 90 C. sowie aus der Ausgabe 1938 mit Kreuzaufdruck die 10 C. (2), 20 C., 30 C. (2), 35 und 40 Cent. Rs. AK Buenos Aires. Alle Marken entwertet "BERN / 8. XII. 39". Beleg gute Erhaltung. | 14 (3), ex 30-36 | ⊞ | 60,- |

Schweiz

Losnr.

Katalognr. Erhalt. Ausruf



ex Los 1124



ex Los 1125



Los 1126

- P 1124 1938, Freimarken mit Aufdruck eines Kreuzes, kompletter Satz 3 Cent - 2 Fr., 18 Werte tadellos postfrisch und einwandfrei, die gute 25 C. signiert. Mi.-Wert 300 €, SBK 440 CHF. 28-45 z ** 60,-

Schweiz - Portofreiheitsmarken

- P 1125 1926-1934, Alpenrosen und Berglandschaft, zwei postfrische Sätze - Ausgabe 1926 mit großer schwarzer Kontrollnummer, drei Werte, Ausgabe 1927-1934 OHNE Kontrollnummer (Ausgabe für Sammler), vier Werte inklusive der 10 C. mit gestrichenem Papier und geriffeltem Gummi. Insgesamt sieben Werte, alle tadellos postfrisch und einwandfrei, Mi.-Wert zusammen 620 €, SBK Nr. 8-10, 11-13 B und 12 Bz, 935 CHF. 8-10, 11 II-13 II x/z ** 120,-

Schweiz - Portomarken

- P 1126 1937, Porto 10 C. und 25 C. z-Papier auf Luftpostbrief aus Kalkutta / Indien, Zumstein 250,- sfr. ☒ 50,-

Schweiz - Völkerbund (SDN)

- W 1127 1920/1922, Völkerbund-Konferenzen, zwei Belege: "GENEVE ASS. MBL. 15.XI.20", drei Abschlüsse des Ra2 auf R-Brief // "GENOVA CASA DELLA STAMPA 20.5.22" auf Ansichtskarte, von der Völkerbundskonferenz Mai 1922 in Genua, geschrieben am letzten Tag der Konferenz. Beide Belege etwas Spuren. ☒ 60,-



Los 1128



ex Los 1129



ex Los 1131

- P 1128 1931, 26.VIII. Päckchenausschnitt mit 2 Fr., adressiert an die Universitäts-Hautklinik Breslau, nicht häufige bedarfsmäßige Verwendung des hohen Wertes! 25 x △ 70,-

Schweiz - Weltgesundheitsorganisation (OMS/WHO)

- P 1129 1948-1950, Freimarken mit dreizeiligem Aufdruck, der komplette Satz mit 20 Werten, alle tadellos postfrisch und einwandfrei, Mi.-Wert 300 €. 6-25 ** 60,-

Schweiz

Losnr.		Katalognr.	Erhalt.	Ausruf
Schweiz - Internationales Erziehungsbüro (BIE/IBE)				
W 1130	1940-1942, Vorläufer, Pestalozzi und Girard, jeweils alle vier Farben als Viererblöcke, alles tadellos postfrisch und einwandfrei, Mi.-Wert 420 €+.	I-VIII (4)	**/田	90,-
P 1131	1940-1942, Vorläuferausgaben, alle vier Werte Pestalozzi (1940) bzw. Jean-Baptiste Girard inklusive Blockausgabe, alle tadellos postfrisch und einwandfrei, Mi.-Wert zusammen 405 €.	I-VIII, Block 1	**	80,-



ex Los 1132



Los 1133

Schweiz - Europäisches Amt der Vereinten Nationen (ONU/UNO)

P 1132	1950, die komplette Überdruckausgabe auf Freimarken der Schweiz, 20 Werte tadellos postfrisch und einwandfrei, Mi.-Wert 525 €.	1-20	**	90,-
--------	--	------	----	------

Schweiz - Ganzsachen

P 1133	1927, BUNDESFEIER, Sonderkarte mit Wertstempel Ziffer und Ähren, 20 Rp. rot, beide Motive, Bildseite: Knabe mit Fahne, bedarfsgebraucht am Zweittag aus Scuol / Graubünden nach Österreich, entwertet "SCHULS / 2.VIII.27", SBK 46. Bildseite: "Krankenschwester am Bett", sauber ungebraucht mit leichten Altersspuren, SBK 46 I. Beide zusammen SBK 470 CHF.	P 121 / 01-02	GA	120,-
--------	--	---------------	----	-------



ex Los 1134

P 1134	1933, Bundesfeier-Ausgabe für Natur und Heimatschutz, Bildseite "Walliserin in Landstracht", 16 verschiedene Bilder auf Adressseite, der komplette Satz - das Motiv Splügen mit breiter Tanne am linken Bildrand (SBK 57 oa), alle Karten sauber ungebraucht. Mi.-Wert 640 €, SBK 57 a-q, 1.165 CHF. (M)	P 161/01 (16)	GA	130,-
--------	--	---------------	----	-------

Schweiz - Spanien

Losnr.

Katalognr. Erhalt. Ausruf



Los 1135



Los 1139

Schweiz - Stempel

- P 1135 ROMANSHORN, 1866, unfrankierter Firmenbrief aus Winterthur nach Alexandrette mit Taxierung "9", Bp.-K1 "ROMANSHORN-ZÜRICH Z. 12 4. VII 66" und rs. "SION-GENEVE T.2" sowie Durchgangsstpl. "GENEVE", "MARSEILLE" und Ank.-Stpl. "SMYRNA TURQUIE", übliche Brieffaltungen und Altersspuren ☒ 70,-

Serbien

- W 1136 1919/1922: Einschreiben mit schöner MeF und blaugrünem R-Zettel Belgrade-Bourse sowie R-Brief ab BELGRAD mit R-Stempel. 139,141 ☒ 40,-

Serbien - Ganzsachen

- W 1137 1891, PSC 5 p. green with better TOLURATS c.d.s. in violet.
1891, GSK 5 Para mit besserem Ekr TOLURATS in violett. P 29A GA/☉ 50,-

Spanien - Vorphila

- W 1138 1688, sehr früher Brief aus Cadiz nach Livorno mit "21" Taxe. ☒ 40,-
- P 1139 1779, kompletter Brief mit rs. Kronenstempel von MADRID (nur für Auslandspost, seltene Type) auf Brief nach Genua. ☒ 50,-



Los 1140

- P 1140 1785, Oval-Stpl. "V VALEN / CIA" auf Brief nach Nürnberg, nach HB Nr. 14 "RR", nur wenige Stücke bekannt. Zusätzl. seltene Destination Bayern. Kl. Fleckchen. ☒ 50,-

Spanien

Losnr.

Katalognr. Erhalt.

Ausruf



Los 1141

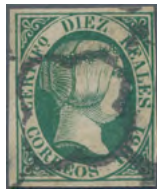

Los 1142



Los 1143



Los 1144



Los 1147

Spanien

P 1141	1850, Königin Isabella II. im rechteckigen Rahmen, 10 Reales grün, unterer Rand minimal tangiert, sonst einwandfrei, entwertet mit Araña-Stempel. Farbfrisches Stück, signiert Bartels, geprüft Thier. Mi.-Wert 2.400 €.	5	⊙	350,-
P 1142	1851, Königin Isabella II. mit Diadem in Oval, 10 Reales grün, vollrandig, farbfrisch, entwertet mit Araña-Stempel, rs. Gummispur vom Falzrest, Mi.-Wert 500 €.	11	⊙	100,-
P 1143	1853, Königin Isabella II. mit Diadem im Perlenoval, 6 Reales blau, vollrandiges und farbfrisches Exemplar, mit "Parrilla"-Stempel etwas fettig entwertet, sonst tadellos, Mi.-Wert 450 €.	21	⊙	90,-
P 1144	1853, Isabella II. nach rechts mit Diadem im Perlenoval, 6 Reales blau, farbfrisches, vollrandiges Stück mit "Parilla"-Stempel, zwei Signaturen, u.a. Drahn, Mi.-Wert 450 €.	21	⊙	100,-
W 1145	1854, Wappen mit Königskrone, dünnes weißes Papier, 2 Reales zinnobere und 5 Reales grün, zwei vollrandige, einwandfreie Stücke mit "Parilla"-Stempel, die 2 Reales geprüft [Anton] Stuckert.	28-29w	⊙	40,-
W 1146	1855, "Isabella II." 1 Real grünlichblau, vollrandig geschnitten, auf minimal bügigem Papier und mit leicht verwaschener Farbe.	33	(*)	50,-
P 1147	1866, Königin Isabella II. nach links mit Diadem im Kreis, 19 Cuartos braun, sauber entwertet mit "Parrilla con cifra"-Stempel, üblich gezähnt, oben rechts runde Ecke, signiert Bartels, Mi.-Wert 450 €.	76	⊙	60,-



ex Los 1148



ex Los 1149

P 1148	1927, "Alfonso XIII. Jubilee", MNH, luxus quality, scarce. 1927, "25. Jahrestag der Krönung von Alfons XIII.", zehn Werte komplett in tadelloser postfrischer Erhaltung. Michel 1.200,- Euro	351960	**	200,-
P 1149	1938, "Popular Army", hinged, complete set, very fine quality and scarce. 1938, "Republikanisches Militär", neun Werte komplett in tadelloser ungebrauchter Erhaltung. Michel 340,-	737745	*	130,-
P 1150	1937, 19.9., Spanischer Bürgerkrieg, Karte mit Spanien-Frankatur und 3 Flugpost-Zuschlagsmarken von Zaragoza nach Italien, mit Stpl. UFFIO POSTALE SPECIALE und viol. Dkr PRIMERA BRIGADA MIXTA LEGIONARIA. Die 1. Brigade war eine Einheit der "Volksarmee der Republik" und hatte u.a. italienische Offiziere.	782 (2) u.a.	☒	120,-

Spanien

Losnr.

Katalognr. Erhalt. Ausruf



Los 1150



Los 1151



ex Los 1152

P 1151 1940, Jungfrau von Pilar, der Spitzenwert 10 + 4 Pta. blau / braun, links etwas raube Zähnung, sonst tadellos ungebraucht mit Falzrest, Mi.-Wert für postfrisch 400 €, mit Falz ca. 250-260 €.

872 * 50,-

P 1152 1940, Jungfrau von Pilar, Flugpostausgabe, zehn Werte inklusive Spitzenwert 10 + 4 Pta. braun / blau, sauber ungebraucht mit Falzresten, Mi.-Wert für ** 550 €, Falzpreis ca. 350 €.

874-883 * 70,-



Los 1153



ex Los 1154



Los 1156

P 1153 1947, Manuel de Falla und Ignacio Zuloaga, 25 und Pta. Flugpostmarken, beide üblich gezähnt und sehr gut zentriert, tadellos postfrisch, Mi.-Wert zusammen 350 €.

948-949 ** 80,-

P 1154 1950, "Besuch von General Franco auf den Kanarischen Inseln", drei Werte komplett in tadelloser postfrischer Erhaltung. Die 25 Pta. ist in Type II mit rückseitiger Kontrollnummer. Michel 800,- Euro

985/987 ** 160,-

W 1155 1950, Besuch von General Franco auf den Kanarischen Inseln, alle drei Werte inklusive Manuel da Falla mit Kontrollnummer sauber ungebraucht, letztere falzhell.

985-987 * 60,-

P 1156 1936, Unused imperforated stamps with the coat of arms of Spain, Granada emission of 1936. Edifil no. NE56-NE57, not listed on Michel. Wide margins and nice colour. MNH, luxus quality, attest Caffaz.

1936, "Wappen von Spanien" 30 C. blau ungezähnt und 30 C. grün ungezähnt vom Bogenoberrand (dieser waagerecht gefaltet) in Zeichnung der Mi.Nr. 750, jeweils breitrandig geschnitten. Beide Werte sind so nicht verausgabt worden, in tadelloser postfrischer Erhaltung und signiert Caffaz. Laut Fotoattest Caffaz sind die Marken echt und in tadelloser Erhaltung.

Edifil NE56-NE57 ** 250,-

P 1157 1937, Bürgerkrieg, fünf Briefe mit Zensuren, aus Spanien in die Lager VESOUK und GRAY für spanische Flüchtlinge in Frankreich.

✉ 150,-

Spanien - Tschechoslowakei

Losnr.

Katalognr. Erhalt. Ausruf



ex Los 1157



ex Los 1158

P 1158 1937, Spanischer Bürgerkrieg, drei Belege der internationalen Brigaden: Karte aus Valencia nach Wien, zwei Feldpost-Belege mit FP-Karte aus BENICASSIM nach Wien und FP-Brief nach Dt. Butzkow, CSSR, beide mit Stpl. Ra3 S.C.C./111 (Servicio Correo Campana); dazu Karte (senkr. Faltung) aus München an einen nationalspanischen "Cabo de la Legion in Sevilla", alle mit Zensuren.

✉ 120,-

Spanien - Ganzsachen

W 1159 1898/1910 "LAS PALMAS / CANARIAS" auf vier verschiedenen Bedarfs-Ganzsachen-Karten, alle gelaufen nach Deutschland.

GA 50,-



Los 1160



Los 1161

Triest - Zone B - Zwangszuschlagsportomarken

P 1160 1948, Zwangszuschlagsportomärke von Jugoslawien 0,50 D. dunkelgrün mit zweizeiligem roten Aufdruck "VUJA / S.T.T." und neuer Wertstufe 2 L., sauber gezähnt, tadello postfrisch, Mi.-Wert 400 €.

1948, Pro Croce Rossa, 2 L. su 0,50 d. verde, Sassone No. 5, 600 €.

1 80,-

Tschechoslowakei

P 1161 1919, Hradcany 200 h. ultramarine, 400 h. violet (3), 50h. purple vertical strip of three and 80h. olive, uprating an Austrian Parcel Despatch Form 10 h. ultramarine. Used from "TRHOVA KAMENICE 3.VII.19" to Hannover / Germany with transit and arrival marks 6.7.-8.7. on reverse, some faults / postal wear. The used postmark is an adopted bilingual Austrian c.d.s. with erased German spelling, the used parcel label still shows German spelling "Trhow Kamenitz".

9,10(3),19
(3),21 GA 50,-

Tschechoslowakei - Türkei

Losnr.

Katalognr. Erhalt. Ausruf



Los 1162



Los 1164

P 1162 1921, airmail issue 14k.-28k. (3 values) with additional franking on airmail letter (light vert. filing fold not affecting adhesives) to Paris with special flight label, the airmail stamps expert. Gilbert (T)

1921, Flugmarken 14 K. bis 28 K. geschnitten mit Zusatzfrankatur auf Luftpostbrief (senkr. Faltspur, die die Frankatur nicht trifft), von Prag nach Paris, mit speziellem blau/rotem Fluglabel für diese Strecke, die Flugmarken geprüft Gilbert. (T)

192-94 A u.a. ☒ 150,-

Türkei - Vorphila

1163 1749, Prephilatelic folded envelope from Smyrna to Venetia, very fresh with contents and usual vertical file fold, scarce early mail, very fine.

☒ 40,-

Türkei

P 1164 • 1897, picture postcard with german text, franked by two 10 Paras grey green (SCOTT 95) with K2 "KEUPRULU 16 9" to Holzminden (Germany), with arrival mark K1 "HOLZMINDEN 22 9 97 8-12N." On the front Saloniki impressions and text. Coles & Walter 25 P. Rare Cancel.

69, Scott 95 Ak 70,-



ex Los 1165



ex Los 1166



ex Los 1167

P 1165 1916, overprint 5-pointed star, except for one small value complete first series incl. three top values unmounted mint (Mi.-No.395 small paper adhesions on backside), cat. values are for mint hinged!

1916, Aufdruck "fünfstrahliger Stern" und Jahreszahl 1332, bis auf einen kleinen Wert komplette erste Serie, die drei Höchstwerte (Mi.-Nr. 390, 392 und 395) sind tadellos postfrisch (395 rs. etwas anhaftendes Seidenpapier), Mi.-Wert für ungebraucht 225 Euro, für postfrisch ca. 450 Euro.

ex 388-397 **/* 70,-

P 1166 1916, overprint 5-pointed star on 1901 issue cpl. series, the cheap value Mi.No. 409 faulty otherwise very fine unmounted mint quality.

1916, Aufdruck "fünfstrahliger Stern" auf Ausgabe 1901 für Inlandspost und Zeitungsmarken, kpl. Serie, dabei der billige Wert Nr. 409 beschädigt, sonst alle Werte tadellos postfrisch! Mi. für ungebraucht = 270.- Euro, für postfrisch ca. 540 Euro.

398-411 ** 100,-

Türkei

Losnr.

Katalognr. Erhalt. Ausruf



ex Los 1168



ex Los 1169



ex Los 1170

P 1167	<p>1916, overprint 5-pointed star on 1901 issue, Mi.Nos. 412-23 except for No. 421 (Mi. 1,50 €) complete, No. 422 faulty, all other values incl. the top values are unmounted mint</p> <p><i>1916, Aufdruck "fünfstrahliger Stern" auf Ausgabe 1901 (Auslandspost / Drucksachen), Mi.-Nr. 412-23 bis auf Nr. 421 (Mi. 1,50) kpl., Nr. 422 Mgl., alle guten Werte tadellos postfrisch, Mi. für ungebraucht 200 Euro.</i></p>	412-23A	**	80,-
P 1168	<p>1916, overprint 5-pointed star on 1905-06 issue, 15 values, except for cheap value No. 429 complete, unmounted mint</p> <p><i>1916, Aufdruck "fünfstrahliger Stern" auf Ausgabe 1905-06, 15 Werte (es fehlt der kleine Wert Mi.-Nr. 429) postfrisch Luxus, Mi. 190 € für ungebraucht, für postfrisch ca. 380 Euro.</i></p>	424-39	**	70,-
P 1169	<p>1916, Aufdruck "fünfstrahliger Stern" auf Ausgabe 1908, kpl. Serie Nr. 440-47 postfrisch, Mi.-Wert für ungebraucht 480 €, für postfrische Qualität ca. 960 Euro.</p>	440-47	**	220,-
P 1170	<p>1916, overprint 5-pointed star on 1909-11 issue, Mi.Nos. 451-58 complete unmounted mint. Cat. values apply for mint hinged quality!</p> <p><i>1916, Aufdruck "fünfstrahliger Stern" auf Ausgabe 1909-11 (ohne 5 und 10 Para), Mi.-Nr. 451-58 kpl. postfrisch, Mi.-Wert 455 Euro gilt für ungebraucht, für postfrische Qualität ca. 910 Euro.</i></p>	451-58	**	160,-
W 1171	<p>1916, overprint 5-pointed star on 1914 postage due issue, 10 pa. stamp perf fault at bottom and thinned, all other three values unmounted mint. Cat. value is for mint hinged (= 300 Euro), for unmounted mint quality a premium of 100% is justified.</p> <p><i>1916, Aufdruck "fünfstrahliger Stern" auf Portomarken 1914, vier Werte kpl., Mi.-Nr. 472 unten Zahnfehler und rücks. dünn, die anderen Werte tadellos postfrisch, Mi. 300 für ungebraucht, für postfrisch ca. doppelte Preise.</i></p>	472-75	**/*	70,-
W 1172	<p>1917, Two local used registered covers with PTT Ox-Head issue frankings, a fine pair</p>	ex 560-569	☒	40,-



Los 1173

P 1173	<p>1954, Europarat, der komplette Satz auf Blanko-Umschlag mit Tages-Ersttagsstempel "ISTANBUL / 8.8.51", Mi.-Wert 450 €.</p>	1391-94	FDC	60,-
--------	---	---------	-----	------

Türkei - Ukraine

Losnr.

Katalognr. Erhalt. Ausruf



Los 1174

Türkei - Zwangszuschlagsmarken für den Roten Halbmond

- | | | | | |
|--------|--|-----------|---|------|
| P 1174 | 1928, Red Crescent issue 2 1/2 Pia. on "avis de reception" cover from PERA to Kerava / Finland and redirected by "SWEDISH AMERICAN LINE" to USA, arrival mark New York on reverse, small flaw on flap, fine and unusual destination! | Istf. K23 | ☒ | 60,- |
| W 1175 | 1949, War Invalid Relief, complete set of eight values, mint original gum with hinge remnant. Only 10.000 issued. | 156/163 | * | 50,- |



Los 1176

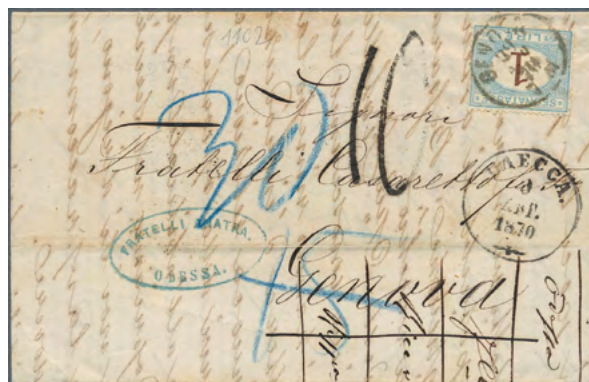

Los 1177

Türkei - Stempel

- | | | | | |
|--------|--|----|--|------|
| P 1176 | ISTANBUL, Zweigpostamt Eminnonu, 1904, schwarzer Stpl. in So.-Form a. 10 Para, Randklebung auf Ansichtskarte (diese Eckbug) n. Bordeaux, Stpl. in schwarz in d. Literatur nicht bekannt. | Ak | | 50,- |
|--------|--|----|--|------|

Ukraine - Vorläufer

- | | | | | |
|--------|--|--|---|------|
| P 1177 | 1870, kpl. unfrankierter Brief aus Odessa über Wien nach Genua, vs. mit italienischer 1 Lire Porto-Marke | | ☒ | 50,- |
|--------|--|--|---|------|

Ukraine - Ganzsachen

- | | | | | |
|--------|---|------|----|------|
| P 1178 | 1919, russian 3 Kop. postal stationery with overprint. Crease. Rare.
1919, 3 Kop. GSK von Russland (P 21) mit Überdruck. Eckbug, selten, Mi.-Wert 250 €. | P 19 | GA | 50,- |
|--------|---|------|----|------|

Ukraine - Besonderheiten

- | | | | | |
|------|--|---------|----|------|
| 1179 | 1950, vier Vignetten der "Ukrainischen Untergrundpost [підпільна пошта України]", davon eine zu 75 Jahren UPU von 1949, mit Frankatur BRD, Wohlfahrt 8+2 Pfg. 1949 EF und Poststempel München nach Ulm in das dortige Lager für "Displaced Persons" in der Sedankaserne. | BRD 117 | Ak | 50,- |
|------|--|---------|----|------|

Ungarn

Losnr.

Katalognr. Erhalt. Ausruf

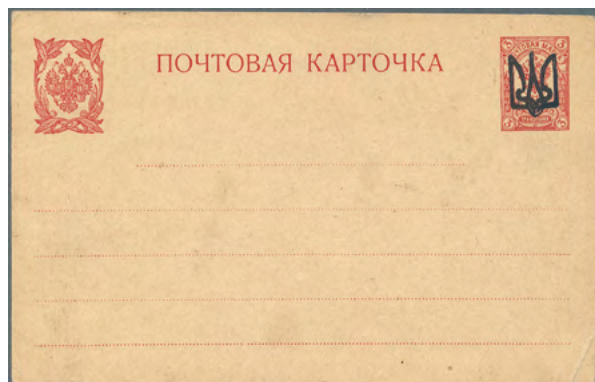

Los 1178



Los 1182

Ungarn - Vorphila

- W 1180 1852-56, three nice pre-philatelic covers showing a.o. MODERN c.d.s.
 1852-56, drei schöne Altbriefe, u.a. mit besserem Ekr MODERN [Modra]. ☒ 50,-

Ungarn

- W 1181 1872-74, Franz Josef 2 Kr. orange on circular mail tied Pest cds. and two envelopes with 5 Kr, rose from Kolosvar and Budapest, two file fold and toned, fine trio. 1,3/Sc.3,7,9 ☒ 60,-
- P 1182 1873 (13.III.), Entire letter from Pest to BELGRAD, SERBIA franked with 1871 5kr. tied by black Pest c.d.s., arrival c.d.s. on reverse, fine. An unusual destinaton. 10 ☒ 60,-



Los 1183



Los 1184

- P 1183 1871, Francis Joseph recess-printed 15kr. brown, single franking on registered letter from "DEBRECEN 13 OCT 73" to Vienna with arrival mark on reverse. 12 ☒ 60,-
- P 1184 1946, spectacular envelope with 62 Inflation Stamps (817 - 50x, 835 - 2x, 857 - 10x) franked front and back. Sent from REM to Baja (4 March). 817,835,857 ☒ 70,-
- W 1185 1946, drei Bedarfsbriefe der Hochinflation in die USA, dabei 16 x 3 Mio Pengö braun u. handschriftlicher Wertvermerk auf Brief von Szentgotthard, 20.5.1946, nach Astoria, 49 x 30000 Milpengö als Massen-MeF auf Brief von Ricse, 26.6.1946, nach South River N.J. sowie 30000 u. 50000 Milpengö MiF auf Brief von Debrecen, 19.6.1946, nach Ohio 899,914,915 ☒ 50,-

Ungarn

Losnr.

Katalognr. Erhalt. Ausruf

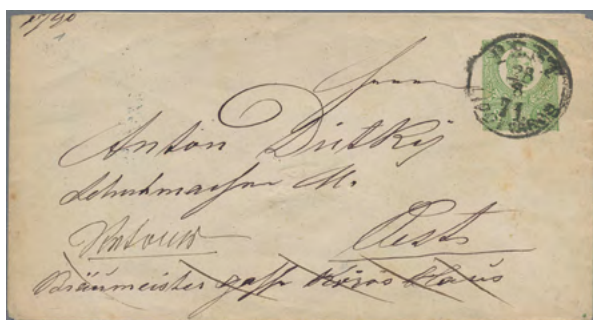

Los 1186



Los 1187

Ungarn - Ganzsachen

P 1186 1871, Aug 23, PSE 3 kr. green local usage PEST, ms. "retour" alongside and sent back, on the backside script "ASSISTENZ" cancellation in blue. The 3 kr. postal stationery envelope in used condition is very rare.

1871, 23.8., GSU 3 Kr. grün, im Lokalverkehr von PEST gebraucht, "retour"-Vermerk und rücks. blauer Schreibriftstempel "ASSISTENZ", sehr sauber! Gebrauchte 3 Kr.-Ganzsachenumschläge sind sehr selten!

U1 GA/⊙ 260,-

P 1187 1875, PSE 5 kr. red showing clear LUBLO c.d.s. (cat. Gudlin 500 p.) addressed to Leutschau with POPRAD cds in transit and LÖCSE arrival pmks. on backside, very fine

1875, 5 Kr. GSU von LUBLO, klarer Ekr (Gudlin 500 P.), nach Leutschau, rücks. Transitstpl. POPRAD und Ank.Stpl. LÖCSE.

U2 GA/⊙ 80,-

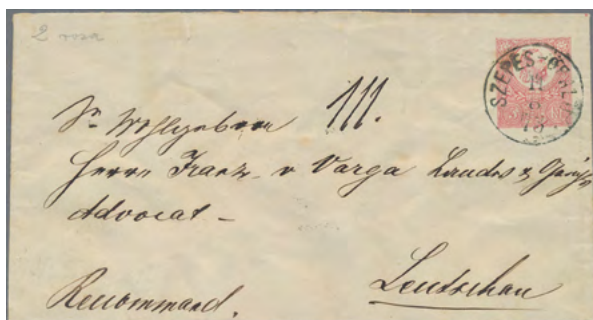

Los 1188

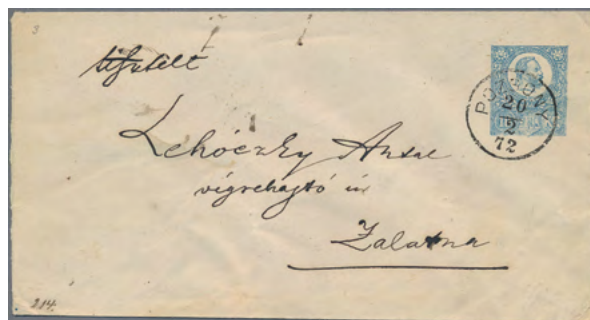

Los 1189

P 1188 1873, PSE 5 Kr. sent registered (10 kr. registration fee on backside) from SZEPEŠ-ÖFALU, Slovakia to Leutschau, extremely fine

1873, Ganzsachenumschlag 5 Kr. als Einschreiben (rücks. Franz Josef, 10 Kr. blau als Reco-Gebühr) von SZEPEŠ-ÖFALU (Slowakei) nach Leutschau (Löcse), aktenfrische Kab.-Erhaltung!

U2, Mi.11 GA/⊙ 100,-

P 1189 1872, Feb 20, PSE 10 kr. blue fine used from POZSONY, Slovakia to ZALATHNA (cds on b/s, today Romania), very fine. A very scarce postal stationery envelope in used condition.

1872, 20.2., Ganzsachenumschlag 10 Kr. blau aus POZSONY (Slowakei) nach ZALATHNA (rs. Ekr, Zalathna / Rumänien), ein gebraucht sehr seltener Umschlag!

U3 GA/⊙ 260,-

W 1190 1896, reply PSC 5+5 kr. from LÖCSE to Bavaria. Commercial usage to abroad, card with text.

1896, Antwort-Ganzsachenkarte 5+5 Kr. im Auslandsverkehr von LÖCSE nach Bayern, die Fragekarte mit Text, Antwortkarte hängt ungebraucht an.

P9 GA/⊙ 70,-

Ungarn

Losnr.

Katalognr. Erhalt. Ausruf

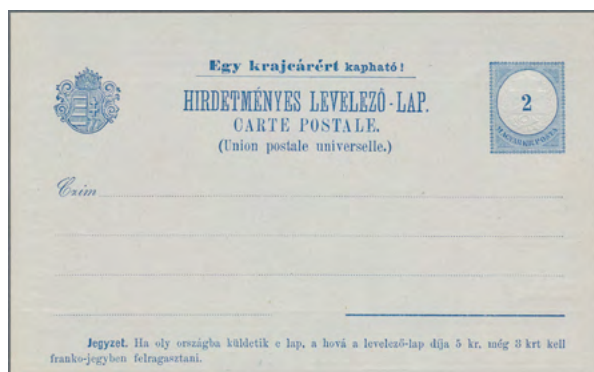

ex Los 1191



Los 1192

P 1191 1896, 2kr. blue on light blue "embossed design", two printed-to-order postal cards, each with six advertisements of Budapest companies on reverse, unused, vf.

1896, 2 kr. mit farblosem Prägedruck im Mittelstück, Wertstempel in blauer Farbe auf Anzeigen-Postkarte, die auf Privatbestellung hergestellt wurde. Zwei tadellos ungebrauchte Stücke, jeweils mit sechs - unterschiedlichen - Anzeigen auf der Rückseite.

Privat-GA GA 60,-

P 1192 1899, reply PSC 2+2 kr. (type II with "MAGYAR" in headline), sent from POZEGA to Munich and addressed to the sports exhibition with according special arrival postmark on front. A rarity of the Hungarian stationeries! Very fine condition.

1899, Antwort-GSK 2+2 Kr., Überschrift erste Zeile "MAGYAR", bedarfsmäßig gebraucht aus POZEGA an die Sport-Ausstellung in München (Anforderung von Katalog), mit Sonderstempel der Ausstellung auf der Adreßseite. Eine Seltenheit der ungarischen Ganzsachen in denkbar feiner Erhaltung!

P 11 II GA/⊙ 100,-



ex Los 1193



Los 1195

P 1193 1908-10, three different PSCs showing (approx.) 15 different adverts on front and back, all three fine used.

1908-10, drei verschiedene gebrauchte Ganzsachenkarten, jeweils mit ca. 15 verschiedenen Reklamen, recht ungewöhnlich und alle in guter Erhaltung!

GA/⊙ 150,-

Ungarn - Besonderheiten

W 1194 1920/31, UNGARN, Hungarian-American Ocean-flight "Justice for Hungary", 1 Dollar Sonderflugkarte mit grünem Sonderflugstempel und Absender Astoria, New York, nach Budapest, dort mit 20 a. 30 f Nachportomarte taxiert, weiterhin zwei 10 f Ganzsachenkarten, je mit Zfr Flugpostmarke 8 Kr auf 10 Kr als Sonderflugpost Szombathely nach Sopron bzw. Budapest.

GA/⊕ 50,-

Vatikan

Losnr.		Katalognr.	Erhalt.	Ausruf
Vatikan				
P 1195	1933, Erstflug Rom-Zürich schwarzweiße Ansichtskarte "Apartura della Porta Santa", frankiert mit Freimarke 80 Cent und 0,25 L. + 10 C. "Heiliges Jahr", entwertet "CITTA` DEL VATICANO POSTE 24.4.33", mit nebengesetztem Stempel "POSTA AEREA ROMA FERROVIA 20.5.33" und mit dem Erstflug nach Zürich geflogen (Ankunftstempel "ZÜRICH 1 LUFTPOST 20.V.33").	8,17	☒/Ak	200,-
W 1196	1934-1936, Partie von drei tadellos postfrischen, besseren Werten - Provisorien 1,30 auf 1,25 mit diversen Signaturen, u.a. Alberto Diena, "Juristenkongress" 75 C. sowie "Weltausstellung der Katholischen Presse" 25 Centesimi. Michel zusammen 950,- Euro	40,48,53	**	110,-



ex Los 1197

P 1197	1948, Flugpostmarken "Tobias", beide Werte sauber gestempelt, die 500 L. aus dem Bedarf, fehlt in den meisten Sammlungen, Mi.-Wert 450 €.	147-148	☉	70,-
W 1198	1958, "Pope Alexander" 100l. purple/black horizontal pair and airmail stamp "Archangel Gabriel" 300l. violet, seven values, on front/on reverse of parcel despatch form 31.1.58 to Offenburg/Germany with transit mark Friedrichshafen 5.2. and arrival mark 8.2. Sass.168 (2), PA32 (7).	202 (2), 249 (7)	☒	60,-



ex Los 1199



ex Los 1200

Vatikan - Ganzsachen

P 1199 1949, Bildpostkarten, Päpstliches Wappen 13 Lire und 25 Lire, Vordruckänderung - 1. Ansrifflinie 70 mm, 13 Lire und 25 Lire jeweils beide Ansichten, zehn tadellose Sätze. Mi.-Wert 11.400 €. (T)

1949, cartoline illustrate, stemma papale 13 lire e 25 lire, cambio di modulo - 1a riga di indirizzo lunga 70 mm, 13 lire e 25 lire entrambe le viste, dieci serie impeccabili. Michel 11.400 €. (T)

P8/01+02,
P9/01+02 GA **500,-**

Vatikan - Zypern

Losnr.	Katalognr.	Erhalt.	Ausruf
<p>P 1200 1949, Bildpostkarten, Päpstliches Wappen 13 Lire und 25 Lire, Vordruckänderung - 1. Anschritflinie 70 mm, 13 Lire beide Ansichten, 25 Lire jeweils "St. Petersdom mit Gärten" (Bild 04), zehn tadellose Sätze. Mi.-Wert 6.900 €. (T)</p> <p>1949, cartoline illustrate, stemma papale 13 lire e 25 lire, cambio di modulo - 1a riga di indirizzo lunga 70 mm, 13 lire entrambe le viste, 25 lire ciascuna "La Basilica dai giardini"; dieci serie impeccabili. Michel 6.900 €. (T)</p>	<p>P8/01-02 (10), P9/02 (10)</p>	<p>GA</p>	<p>240,-</p>



Los 1201



Los 1202



Los 1203

Zypern

<p>P 1201 1880, Königin Victoria, 6 Pence grauschwarz, Ausgabe 1874 mit Überdruck "CYPRUS", leichte Büge, oben zwei verkürzte Zähne, sauber mit Nummernstempel entwertet, Mi.-Wert 900 €.</p>	<p>5</p>	<p>⊙</p>	<p>140,-</p>
<p>P 1202 1881, Königin Victoria, 1 P. braunrosa mit Aufdruck "CYPRUS" und lokalem Aufdruck "HALF-PENNY", 13 ½ x 2 mm., Type III, bessere Platten-Nr. 217, waagerechter Fünferstreifen auf Briefstück, oben und rechts über das Stück hinausragende Zähnung, trotzdem intakt. Alle Marken entwertet mit dem ERSTTAGSSTEMPEL dieser Aufdrucktype vom 1.6.1881 [vgl. Stanley Gibbons], "LARNACA / JU 181". Liebhaberstück!</p>	<p>7 III (5), SG 9 (5)</p>	<p>△</p>	<p>280,-</p>
<p>P 1203 1886, Königin Victoria im Antillenmuster, Wz. 2, Londoner Aufdruck ½ auf ½ Piaster, Abstand der Striche 8 ½ mm., linke "1" größer als die rechte, gut gezähnt und sauber entwertet "LARNACA / JY 24 86, SG Wert 275 GBP.</p>	<p>25 I var, SG 29 a</p>	<p>⊙</p>	<p>70,-</p>

Zypern - Ganzsachen

<p>W 1204 1884, PSC 1/2 pi. uprated with 1/2 pi. green, good commercial usage from LARNACA to Germany.</p> <p>1884, GSK 1/2 Pia. mit Zusatzfrankatur 1/2 Pia. grün von LARNACA nach Deutschland, schöne Bedarfspost in guter Erhaltung!</p>	<p>P 4, Mi. 16</p>	<p>GA/⊙</p>	<p>60,-</p>
---	--------------------	-------------	-------------



Los 1205

<p>P 1205 1894, reply PSC 1/2+ 1/2 pi. uprated with 1/2 pi. green addressed to Germany with arrival pmk. on front, very fine</p> <p>1894, 1/2+ 1/2 Pia.-Ganzsachen-Antwortkarte mit Zusatzfrankatur 1/2 Pia. grün nach Deutschland, mit Ank.-Stpl., aktenfrisch.</p>	<p>P 7</p>	<p>GA/⊙</p>	<p>70,-</p>
--	------------	-------------	-------------

Zypern

Losnr.

Katalognr. Erhalt. Ausruf



Los 1206

P 1206 1912, reply PSC 1 pi.+ 1 pi. QV commercially used to Germany, with arrival pmk. "51" (postman`s number) on front.

1912, Antwort-Ganzsachenkarte 1+1 Pia. Königin Victoria, bedarfsmäßig gebraucht nach München, mit vorderseitigem Briefträgerstempel.

P 8 GA/© 100,-

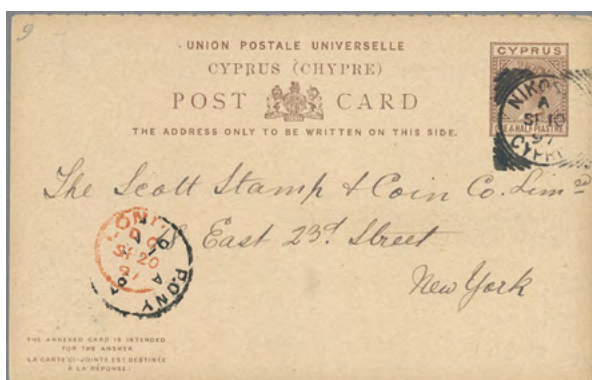

Los 1207



Los 1208

P 1207 1897, reply PSC 1 1/2 pi. + 1 1/2 pi., sent from NICOSIA to New York with red London transit mark on front. Commercial usage of this reply card is not often to be found!

1897, Antwort-Ganzsachenkarte 1 1/2+ 1 1/2 Pia., aus NICOSIA nach New York, roter Transitstpl. von London auf der Vorderseite. Gebrauchte Exemplare dieser Ganzsachenkarten sind selten!

P 9 GA/© 120,-

P 1208 1903, reply PSC 1/2 pi.+ 1/2 pi. uprated by 30 pa. x2, addressed to Germany with arrival pmk. on front, very fine.

1903, Antwort-GSK 1/2 Pia.+ 1/2 Pia. mit Zusatzfrankatur zweimal 30 Para, nach Deutschland, mit vorders. Ank.-Stpl., tadellos.

P 11, Mi. 17 (2) GA/© 120,-



DIVERSES

Gebiet	Losnr.
Autographen	1250 - 1252
Ansichtskarten	1253 - 1261
Heimat	1262 - 1266
Thematik	1267 - 1289
Flugpost	1290 - 1296
Zeppelinpost	1297 - 1332
Raketenpost	1333 - 1334
Katastrophenpost	1335
Schiffspost	1336 - 1349
Transatlantikmail	1350

Autographen - Ansichtskarten

Losnr.

Katalognr. Erhalt. Ausruf

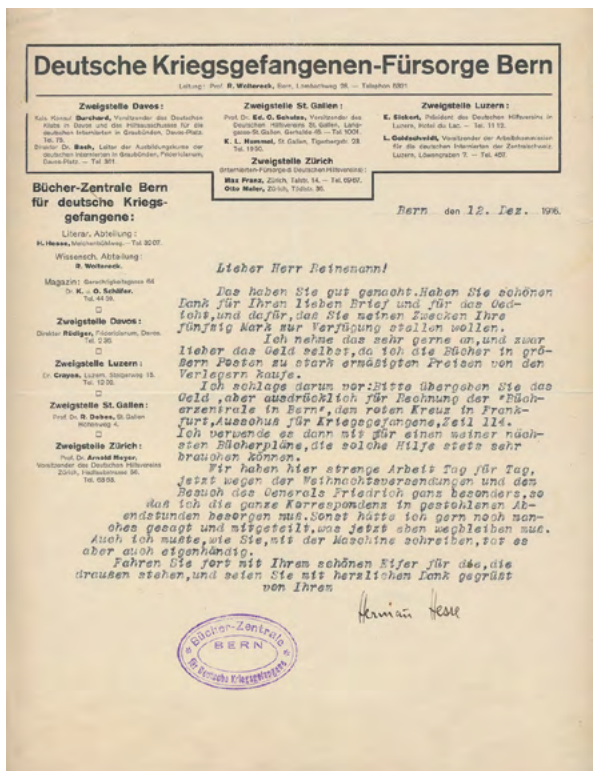

Los 1250

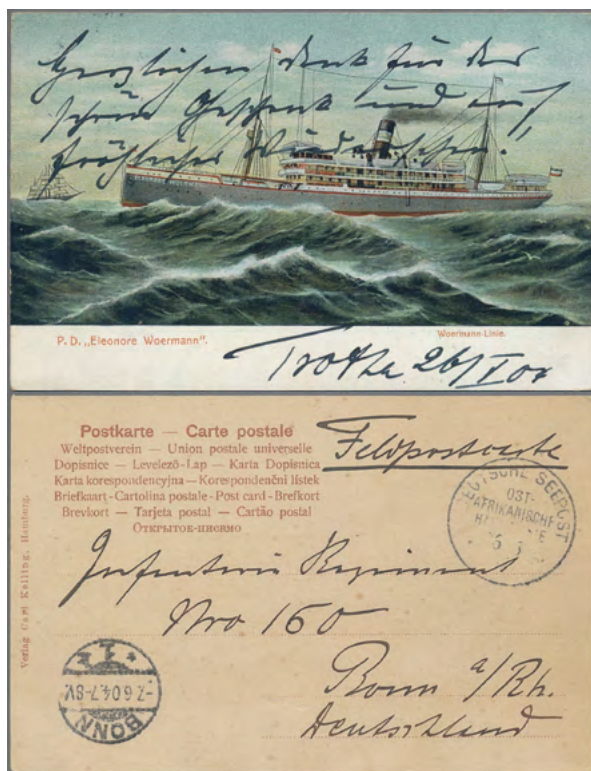

Los 1252

Autographen

- P 1250 HERMANN HESSE (1877--1962), maschinenschriftliches Dankeschreiben des berühmten Schriftstellers an einen Spender für die Berner Bücher-Zentrale für deutsche Kriegsgefangene, die Hesse ab 1914-1919 leitete. Hesse hatte sich 1914 freiwillig für den Kriegsdienst auf deutscher Seite gemeldet, wurde aber als untauglich von der deutschen Botschaft zum Leiter der Bücher-Zentrale bestimmt. Dieser Brief behandelt die Spendenverwendung, einige Sätze zu seiner beruflichen Situation und ist eigenhändig mit Füller unterschrieben. Ein schönes Autograph und sehr interessantes Zeitdokument! (M) 250,-
- W 1251 MANNERHEIM; 1937, Originalautogramm von Carl Gustav Emil Mannerheim auf einer kleinen Pappe (ca. 9 cm. x 3,4 cm), die zusammen mit einer Finnland Mi.Nr. 203 ungebraucht auf einer Pappe (ca. 14,4 cm x 9,2 cm.) mit geknickter unterer Ecke klebt. Zusätzlich ist noch ein Gedenkblatt mit der Mi.Nr. 203 mit Stempel vom Ersttag enthalten. 50,-
- P 1252 TROTHA, Lothar von (1848-1920), preußischer Infanteriegeneral und 1904-1905 Kommandeur der Kolonialtruppen in Deutsch-Südwestafrika, maßgeblich verantwortlich für den Völkermord an den Herero und den Aufstand der Nama. Eigenhändige Danksagungskarte "für das schöne Geschenk und auf fröhliches Wiedersehen" an das 160. Infanterieregiment in Bonn mit Unterschrift, befördert mit der Ost-Afrikanischen Hauptlinie der Deutschen Seepost am 26.6.1904, kurze Zeit nach der Überfahrt des zukünftigen Kommandeurs der Schutztruppe nach Swakopmund mit der "Eleonore Woermann", diese gleichzeitig Bildmotiv der Karte. ☒ 220,-

Ansichtskarten: Künstler / Artists

- W 1253 CARL JÖZSA; 1900, guterhaltene, gelaufene Jugendstilkarte von dem Künstler Carl Jözsá mit den Abbildungen eines Frauenkopfes und diverser Jugendstilornamente. Die Karte ist teils vorderseitig beschriftet und ist innerhalb Berlins gelaufen. Ak 40,-

Ansichtskarten

Losnr.	Katalognr.	Erhalt.	Ausruf
W 1254	RAPHAEL KIRCHNER; 1903, gelaufene, farbige Ansichtskarte des Jugendstil Künstlers Raphael Kirchner mit Abbildung einer Frau die ein Buch liest in sehr guter Erhaltung.	Ak	40,-
Ansichtskarten: Propaganda			
W 1255	REICHSPARTEITAG; 1933, schwarzweiße Propagandakarte vom Reichsparteitag in Nürnberg 1933 mit Abbildung des Amtswalter-Appells in sehr guter ungebrauchter Erhaltung.	Ak	50,-



Los 1256



Los 1257



Los 1259

P 1256	REICHSPARTEITAG; 1935, farbige Propagandakarte vom Reichsparteitag in Nürnberg mit Abbildung des Reichsadlers mit Hakenkreuz über Burg und Stadt Nürnberg, mit leicht gestoßenen Ecken und in ansonsten guter gelaufener Erhaltung	Ak	70,-
P 1257	1936, farbige Propagandakarte "Deutsches Jungvolk" in sehr guter Erhaltung. Die Karte ist innerhalb Gerolzhofen an den örtlichen Bürgermeister gelaufen, mit der Einladung eines Jungvolkführers zu einem Filmabend und dem Briefstempel "NSDAP Deutsches Jungvolk i. d. HJ Stamm V/334 (Gerolzhofen).	Ak	80,-
W 1258	REICHSPARTEITAG; 1936, farbige Propagandakarte vom "Reichsparteitag Nürnberg", mit Abbildung eines Ritters mit Hakenkreuzfahne und Nürnberger Wappen, rückseitig mit Reichsparteitagsatz (Mi.-Nr. 632/633). Dieser entwertet mit Werbemaschinenstempel "NÜRNBERG DIE STADT DER REICHSPARTEITAGE 1...9.36", mit geschwärztem Empfänger, Karte mit leichtem Bug durch die rechte obere Ecke, sonst in guter gelaufener Erhaltung.	Ak	40,-
P 1259	SA; 1937, farbige Propagandakarte mit Text "UND IHR HABT DOCH GESIEGT!", mit Abbildung von 2 SA-Männern mit Hakenkreuzfahne vor der Feldherrnhalle in München, rückseitig mit 3 Pfg. Hindenburg entwertet mit Sonderstempel "BERLIN-REICHSTAG Große Antibolschewistische Ausstellung Bolschewismus ohne Maske 6.11.-19.12.37 7.11.37", mit leicht gestoßenen Ecken und in ansonsten guter ungelauener Erhaltung.	Ak	70,-
W 1260	WARTHELAND; 1940, farbige Propagandakarte mit Text "Wartheland TAG DER FREIHEIT 1940", mit Abbildung des Reichsadlers mit Hakenkreuz über Schwert und Pflug, rückseitig mit 6 Pf. Hindenburg entwertet mit Sonderstempel "POSEN Wartheland Tag der Freiheit 26.10.1940" und in sehr guter ungelauener Erhaltung.	Ak	60,-
W 1261	TAG DER POLIZEI; 1941, farbige Propagandakarte zum "Tag der Polizei 1941", mit Abbildung eines Sicherheitspolizisten mit SS-Fahne, rückseitig mit drei Werten "Messestadt Wien" (Mi.Nr. 768/770), davon zwei entwertet mit Sonderstempel "HAMBURG Werbeschau KdF.-Sammlergruppe 20.4.1941", in sehr guter ungelauener Erhaltung.	Ak	50,-

Heimat

Losnr.

Katalognr.

Erhalt.

Ausruf

Heimat: ehemalige Ostgebiete

- W 1262 1901, Privat-Postkarte 5 Pf Germania (Reichspost) "Gruss aus Elbing", rs. Foto-Abb. "Alter Markt", gebraucht von "Elbing 28.2.01" nach Kallwen/bei Tilsit.

PP GA 50,-

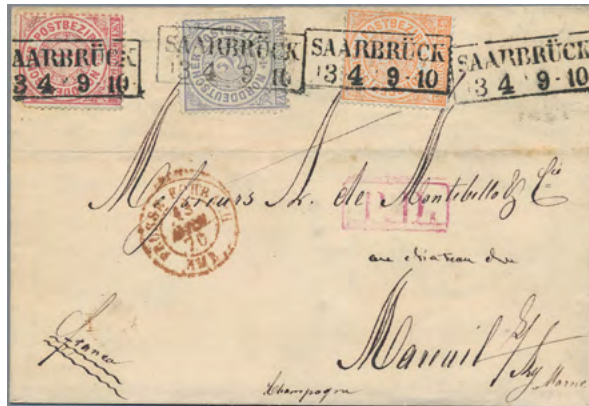

ex Los 1263

Heimat: Saarland

- P 1263 1868-1870, neun Belege mit Frankaturen des Norddeutschen Bundes aus Saarbrück nach Frankreich und Deutschland. Dabei drei Dreifarbenfrankaturen ½, 1 und 2 Gr., eine geprüft Flemming BPP, ein Schreiben der Kgl. Bergwerks-Direction Saarbrücken nach Rüdesheim, frankiert mit waagrechttem Paar der ½ Gr., diverse 1 Gr.-Belege, u.a. auf Korrespondenz-Karte, als überklebter preußischer GA sowie auf privat von Brüssel nach Saarbrück gebrachte Briefhülle, die - mit Inlandsporto - dann weiterging in das 1870 deutsch besetzte Mareuil-sur-Ay [Champagne]. Alle Belege im Netz abgebildet.

☒/GA 200,-



ex Los 1264



Los 1265

- P 1264 1872-1874, zwölf Belege mit Brustschild-Frankaturen und Stempeln des späteren Saarlands, dabei zwei Faltbriefe mit Zweifarbenfrk. 1 und 2 Gr. nach Frankreich, eine Drucksache mit ½ Gr. Großer Brustschild, entwertet Ra3 Sulzbach, ein schöner Brief aus Saarlouis nach Vlaardingen / NL, unterfrankiert mit ½ und 1 Gr., daher nebengesetzter Stempel "Unzureichend / frankirt" und hs. Taxe. Alle Belege im Netz abgebildet.

☒ 200,-

- P 1265 1872, attraktive Dreifarbenfrankatur mit Kleiner-Brustschild-Marken auf sauberer Briefhülle nach St. Dizier, ½ Gr., 1 Gr. und 2 Gr. farbfrisch, gut bis sehr gut geprägt, sauber gezähnt, bei der 2 Gr. obere Reihe einige kleine Zf., alle Marken entwertet "ST. JOHANN A.D. SAAR / 30.4.72". Rückseitig geprüft M. Sommer BPP, vorderseitig nebengesetzt frz. Transit- und Bahnpoststempel, rs. weitere Stempel.

DR 3-5 ☒ 80,-

Heimat - Thematik

Losnr.	Katalognr.	Erhalt.	Ausruf
W 1266	1875-1900, sechs Belege mit Pfennige-bis Germaniafrankaturen und Stempeln aus dem späteren Saarland, dabei mehrere Einschreibbriefe, u.a. 10 Pfennig-GA-Umschlag mit Zus.-Frankatur 20 Pfennig aus Saarbrücken nach Berlin, ein Postauftrag nach Straßburg aus Mettlach mit Adler/Krone, 10 und 20 Pfg. usw., Belege im Netz abgebildet.	☒/GA	60,-
Thematik: Arktis & Antarktis / arctic & antarctic			
W 1267	1956-1984, 19 Belege sowjetischer Nordpol-/Antarktisstationen, u.a. Station Sevelnij Poljuz 4 mit Mi.-Nr. 1791-1793 auf Ganzsache mit Motiv der Station (U 151), nach Moskau gelaufen, ein Originalschreiben der Station auf eigenem Briefpapier von 1956, außerdem die Stationen 8, 10, 22, 25, 28 und 29 sowie die Antarktisstationen "Wostok", "Mirny", "Lasarew" und ein Brief mit vier verschiedenen Stationsstempeln. (T)	☒/GA	80,-
Thematik: Firmenlochung / perfins			
W 1268	ÖSTERREICH; 1895, "Franz Joseph" 3 Kreuzer (Mi.Nr. 52) mit seltener Firmenlochung "R & R" (Regenhardt & Reyman), als Beifrankatur auf 2 Kreuzer-Ganzsachenkarte (P 74), entwertet "FREIWALDAU 19/7 95", die nach Amsterdam (Niederlande) gelaufen ist.	GA	50,-
W 1269	1929, "Jahresschau Dresden 1929 Reisen und Wandern", vier Sonderkarten je mit Freimarken-Frankatur, alle mit passender Perfin "J D A" (Jahresschau Dresden Ausstellung) und entwertet mit entsprechendem Maschinenwerbestempel 11.6.29. ex DR 390-414	☒	50,-

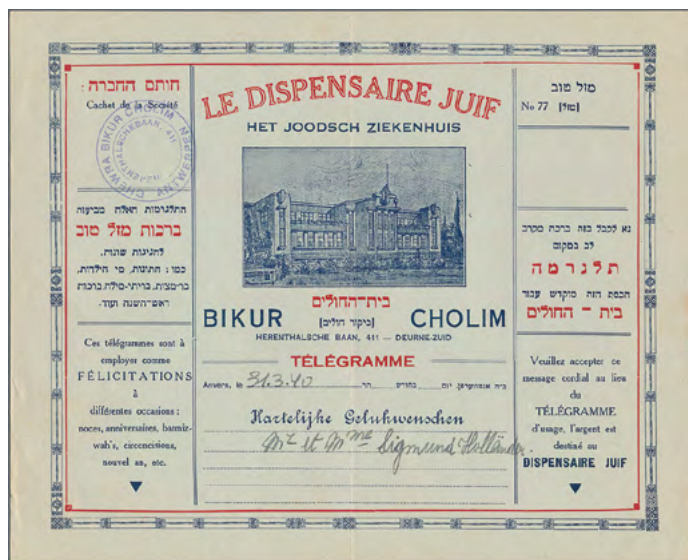

Los 1270

Thematik: Judaika / judaism

P 1270	1940, Belgien, Telegrammformular des Jüdischen Krankenhauses in Antwerpen vom 31.3.1940 mit "herzlichen Glückwünschen", senkrecht mittig gefaltet, sonst tadellos. (M)	☒	50,-
--------	--	---	------

Thematik: Medizin, Gesundheit / medicine, health

P 1271	1898, "IX. CONGRESO INTERNAT. DE HIGIENE Y DEMOGRAFIA 13 APR", red special event postmark on stationery card 10c. purple to Budapest with arrival mark 17.4. alongside.	GA	50,-
P 1272	1928, Egypt, Centenary of Medical Faculty/International Medical Congress, cacheted envelope sent registered with special event postmark and special registration mark.	☒	50,-



Los 1271



Los 1272

Thematik

Losnr.

Katalognr. Erhalt.

Ausruf



Los 1273



Los 1277

- | | | | | |
|--|--|-------------------------|-------------------------------------|------|
| P 1273 | 1955, 30th French Physican's Congress, epreuve d'artiste in bluish green, signed Pheulpin. | Algerien 341
epreuve | (*) | 50,- |
| Thematik: Olympische Spiele / olympic games | | | | |
| W 1274 | 1924, farbige Sonderkarte zu den Olympischen Spielen in Paris mit Abbildung einiger Sportler mit Olympischem Gruß. Die Karte ist vom Verlag "Hachard & Cie." und in guter ungebrauchter Erhaltung. Eine minimale Tönung rechts auf der Bildseite sei hier nur der Form halber erwähnt. | | Ak | 40,- |
| W 1275 | 1928, kpl. Serie der 5 verschiedenen, schwarzweißen Ansichtskarten vom Turmspringen bei den Olympischen Spielen in Amsterdam. Die Karten sind von dem Verlag "Weenenk & Snel" und in sehr guter ungebrauchter Erhaltung. | | Ak | 50,- |
| W 1276 | 1932, Olympic Games Lake Placid, Skier 2c. carmine rose, three cacheted covers "OLYMPIC GAMES 1932 Lake Placid, N.Y. 1932", consecutively postmarked "LAKE PLACID" 4.2./5.2./6.2. | USA Sc. 716 | <input checked="" type="checkbox"/> | 50,- |
| P 1277 | 1932, Olympic Games Los Angeles, Discobolus 5c. blue used on cover from "SAN DIEGO NOV 1 1933" to Tonga with arrival mark 1.12.33 on reverse, and with two TIN CAN MAIL marks on front/on reverse. | USA Sc. 719 | <input checked="" type="checkbox"/> | 50,- |



Los 1278

- | | | | | |
|--------|---|----------------------------|-------------------------------------|-------|
| P 1278 | 1932, Olympic Games Los Angeles, Discobolus 5c. blue plate block of four (faults at right margin) used on airmail cover from "BROOKLYN SEP 24 1932" to Vienna/Austria, via German Catapult flight "(steamer) EUROPA-SOUTHAMPTON 29.September 1932" with two red flight cachets alongside, Berlin transits on reverse and Vienna arrival on front (all 30.9.32). | USA Sc. 719
plate block | <input checked="" type="checkbox"/> | 80,- |
| P 1279 | 1936, OLYMPIADE BERLIN, 15 Belege mit seltenem Vordruck, jeweils frankiert mit Marken des Sommerolympiade-Satzes und unterschiedlichen Sonderstempeln, zwei der Belege gelaufen, davon die 40+35 Rpf.-Marke auf Einschreiben-Drucksache sowie mit Zus.-Fr. 3+2 Rpf. als portogerechte Eilboten-Drucksache. (M) | DR 609-616 | <input checked="" type="checkbox"/> | 250,- |

Thematik

Losnr.

Katalognr. Erhalt. Ausruf



ex Los 1279



Los 1280



Los 1281

- P 1280 1936, Sommerolympiade Berlin, der komplette Satz auf Privatganzsache der Olympia-Postwertzeichen-Ausstellung Dresden (Wertstempel Hindenburg 3 Rpf.), alle entwertet mit seltenem SSt "DRESDEN AUSSTELLUNG - Die Briefmarke - 4.8.36". PP 122 C 28-01, 609-616 GA 40,-
- P 1281 1936, Deutsches Reich, zweimal Block 6 mit verschiedenen SSt, dabei der gute "DRESDEN AUSSTELLUNG / Die Briefmarke / 9.8.36" und "BERLIN FAHRBARES POSTAMT / 8.8.36", hier auf sehr seltenem Vordruck-Umschlag, tadellose Erhaltung. DR Block 6 (2) ☒/☉ 100,-



Los 1282

- P 1282 1936, Deutsches Reich, Olympiablock mit vollem Originalgummi und SSt "MÜNCHEN / Schach-Olympia 1936 / 1.9.36", Pracht. DR Block 6 ☉ 50,-

Thematik

Losnr.

Katalognr. Erhalt. Ausruf



Los 1283

P 1283 1972, Ras al Khaima, Gold Medal Winners Olympic Games Sapporo, DE LUXE SHEETS with pale green margin, country name and number, complete set of six values on front/ on reverse on registered cover from "RAS AL KHAIMA 21.8.72" to USA with transit mark "DUBAI 22 AU 72" and U.S. arrival mark 28.8.72 on reverse. Rare and attractive! (M)

73V736 ☒ 100,-



Los 1284

P 1284 1972, Ras al Khaima, Gold Medal Winners Olympic Games Sapporo, DE LUXE SHEETS with white margin, complete set of six values on front/on reverse on registered cover from "RAS AL KHAIMA 21.8.72" to USA with arrival mark 28.8.72 on reverse, some postal wear. Rare and attractive! (M)

73V736 ☒ 100,-

Thematik: Rotes Kreuz / red cross

P 1285 1870, Mitteilung der schweizerischen Hilfsgesellschaft des Roten Kreuzes für verwundete Soldaten, Agentur Basel an die Zentrale in Genf über den aktuellen Stand zu vermißten französischen Soldaten vom 22.9.1870 auf offizieller Vordruckkarte, mit nebengesetztem roten Stempel der Agentur und Aufgabestempel Basel / 22 IX70. Rückseitig AK Genf. Leichte Knitter, insgesamt gute Erhaltung. Kurze Zeit später wurden hierfür eigene Portofreiheitsmarken herausgegeben.

☒ 80,-

Thematik

Losnr.

Katalognr. Erhalt. Ausruf



Los 1285



Los 1286



Los 1287

- P 1286 1906, GENFER KONVENTION, großer Motivumschlag zur Konferenz 1906 in Genf, auf der die ursprüngliche Genfer Rotkreuz-Konvention von 1864 überarbeitet wurde, als offizieller Brief innerhalb von Genf versendet (Stempel "AFFAIRE OFFICIELLE"), nebensetzt Wappenstempel der Genfer Republik und Poststempel vom 1.VII.06. Rückseitig etwas unsanft geöffnet, aber vollständig.
- P 1287 1906, BAYERN, Ziffer auf Rauten, Antwortkarte 5 / 5 Pfg. grün, Druckdatum 06 mit privatem Zudruck der Münchner Sanitäts-Lotterie, die mit diesen Karten bei Händlern den aktuellen Bestand an Losen abfragen wollte. Frageteil gelaufen nach Regensburg, AK und Briefträgerstempel Regensburg bildseitig.

☒ 70,-

Bayern P
69/04 var GA 60,-

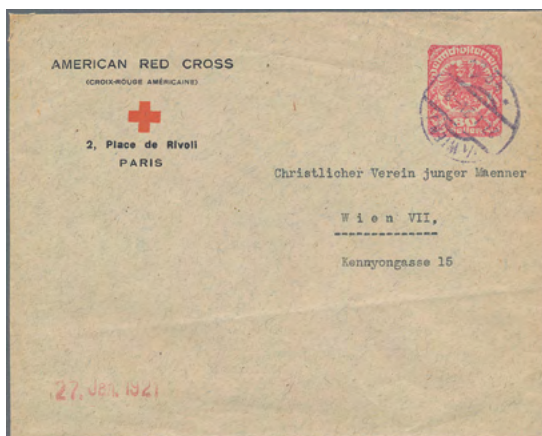

Los 1288



Los 1289

Flugpost

Losnr.	Katalognr.	Erhalt.	Ausruf
P 1288	1921, "AMERICAN RED CROSS" (CROIX-ROUGE AMERICAINE) 2, Place de Rivoli PARIS", sender's imprint on Austrian printed-to-order stationery envelope 80h. red, used "WIEN 21.1.21" locally to YMCA.	GA	50,-
P 1289	1938, 75 Jahre Rotes Kreuz, Deutsches Reich - Sonderpostkarte zum 30.1.1938 rückseitig mit privatem Bildzudruck "Deutsches Rotes Kreuz 1863-1938 - 75 Jahre Hilfsbereitschaft". Karte mit Zus.-Frankatur DR 662 gelaufen innerhalb von Wuppertal-Barmen, 13.4.1938. Ungewöhnlich.	DR P 267 var. GA	80,-

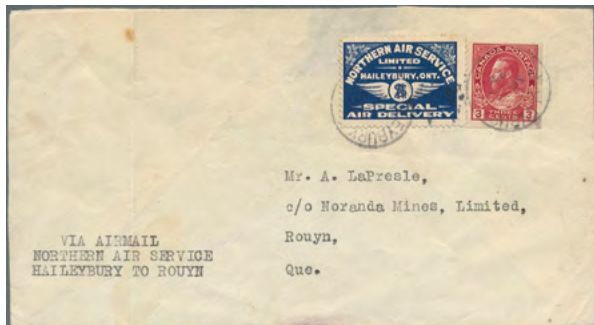

Los 1290



Los 1291

Flugpost Übersee

P 1290	1925, Canada, Airmail Semi-Official, 25 C blue Northern Air Service, along with 3 C Admiral, sent from Haileybury, SP 2 25, to Rouyn Lake, arrival mark with same date on reverse, envelope few unobstrusive blemishes. F/VF condition	Sc. CL 5	⊞	40,-
--------	--	----------	---	------

Flugpost Europa

P 1291	1911, 1911 First U.K. Aerial Post London to Windsor, Erstflug-Sonderkarte, frankiert mit 1/2 d Georg V., entwertet mit Sonderstempel No. 1.	⊞	40,-
--------	---	---	------



Los 1292



Los 1293

P 1292	1926, MALMÖ-BASEL ERSTFLUG, Brief mit schwedischer Frankatur, Luning Nr. 43 A.	⊞	60,-
P 1293	1927, 10.2., Erster Versuchsflug "Rom-Venedig-Wien" (Longhi 27 K, Va), u.a. frankiert mit zwei 60 c.-Flugpostmarken u. rotem Luftpost-Stpl.	Italien 230 (2), 242	⊞ 40,-
W 1294	1930, 1.5., "BRÜSSEL-ZÜRICH" Sabena-Erstflug-Brief mit Ankunststempel "ZÜRICH FLUGPLATZ" und rückseitigem Stempel des Konsulats der Niederlande.	⊞	50,-

Flugpost - Zeppelinpost

Losnr.

Katalognr. Erhalt. Ausruf



Los 1295



Los 1297

Flugpost Deutschland

- P 1295 1914, Flugpost Dresden-Leipzig, Sonderkarte mit rückseitigem 25-Pfg.-Vignetteneindruck, vs. Motiv "himmelwärts gewandter Mensch mit Flugzeugen", frankiert mit Germania, 10 Pfg. und entwertet "Flugpost Dresden-Leipzig / Dresden / 10.5.14 / a" nach London mit ausführlichem Text. Ecken leicht bestoßen, sonst sauberer und nicht üblicher Auslandsbeleg.
- W 1296 1934, 23.11., Hannover, Continental Freistempel 940 (Pf) auf portugiesischem Luftpostbrief, 27g mit vs. rotem u. blauen Bestätigungsstempel nach Uruguay, rs. Ankunftspl. Montevideo vom 30.11.34

25-05	☒	100,-
L 39	☒	40,-

Zeppelinpost Übersee

- P 1297 1932, 7th South America Trip, Brazilian Mail, heavy weight commercial cover bearing 18\$600 rate from "RIO DE JANEIRO 28.SET 32" to Zürich/Switzerland with arrival mark Friedrichshafen 4.10. on reverse, slight postal wear (Brazil Michel nos. 369, 370 (2), 357, 364). Unusual. (M)

Si. 184	☒	50,-
---------	---	------



Los 1298

- P 1298 1937, LAKEHURST, zur Mitnahme auf dem beabsichtigten Rückflug der LZ 129 "Hindenburg" vorbereiteter Brief aus New York nach Hamburg mit Aufgabestempel "NEW YORK / MAY 6 / 9 30 AM". Als "Bonus" zwei Luftpostbelege von 1928 (Lindbergh-Flug Cuba 1928 und New York - Leipzig), siehe Abbildungen im Netz.

Sieger 454		
Eb etc.	☒	70,-

Zeppelinpost Europa

- W 1299 1929, Orientfahrt-Zubringerpost-Karte mit entsprechendem Sonderbestätigungsstempel, frankiert mit Österreich-Flugpostmarken 10 Gr. (Mi.Nr. 472) im waagerechtem Paar und 50 Gr. (Mi.Nr. 477) im waagerechten Dreierstreifen, entwertet "WIEN 122.III.29" und nach Wien gelaufen.

Sieger-Nr. 23	☒	60,-
---------------	---	------

Zeppelinpost

Losnr.

Katalognr. Erhalt. Ausruf



Los 1300

P 1300 1930, RUSSLANDFAHRT, Rückfahrt Moskau-Friedrichshafen, zwei Karten jeweils mit Zeppelinmarke zu 40 K., gezähnt 12½ und Zusatzfrankatur. Marken entwertet mit Post-Sonderstempel, nebengesetzt jeweils Transitstempel Friedrichshafen, OHNE Leitstempel, nach Sutton Coldfield [England] bzw. nach Gräsberg [Schweden], letzterer Beleg auch mit AK. Sieger 85 Aa (2) ☒ 130,-



ex Los 1301



Los 1302

P 1301 1930, RUSSLANDFAHRT, Rückfahrt Moskau-Friedrichshafen, zwei Belege jeweils mit Zeppelinmarke zu 40 K. und zu 80 K., gezähnt 12½ und Zusatzfrankatur. Die 40 K.-Marke auf Ansichtskarte nach Bern, ohne Leitstempel, die 80 K.-Marke auf Brief nach Berlin, mit Leitstempel Type I, beide entwertet mit Post-Sonderstempel. Transitstempel Friedrichshafen vor- bzw. rückseitig. Sieger 85 Aa und Ba ☒/Ak 120,-

P 1302 1931, ISLANDFAHRT, Ansichtskarte als Bordpost der Hinfahrt, frankiert mit Zeppelin 1 RM.-Marke, nebengesetzt Sonderbestätigungsstempel und AK "REYKJAVIK / 1.VII.31", tadellose Erhaltung. Sieger 113 B ☒ 50,-



Los 1303

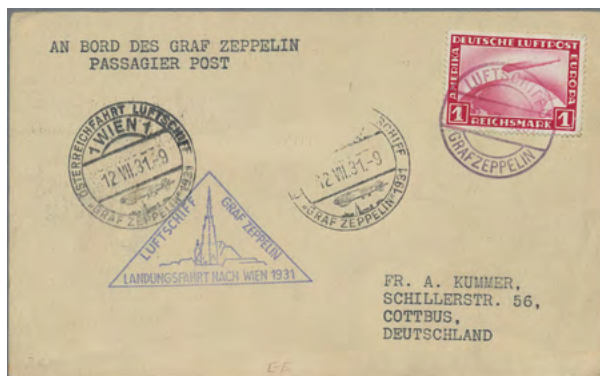

ex Los 1304

Zeppelinpost

Losnr.		Katalognr.	Erhalt.	Ausruf
P 1303	1931, ISLANDFAHRT, der komplette Satz Christian X. mit Überdruck "Zeppelin 1931" auf R-Brief aus Reykjavik nach Braunschweig. Jede Marke entwertet mit der nach Fotoattest Leder BPP (1998) sehr seltenen Type C des Zweikreisstempels "REYKJAVIK / 30.VI.31", nebensetzt Sonderbestätigungsstempel. Rs. Transitstempel Friedrichshafen und AK Braunschweig, auch nach Attest Marken und Brief gut erhalten und echt.	Island 147-149, Sieger 114 D	☒	300,-
P 1304	1931, ÖSTERREICHFAHRT, zwei Belege - Zeppelin 1 RM.-Marke auf Bordpostkarte nach Wien mit allen Stempeln vorderseitig, Rückfahrt Wien-Friedrichshafen, Zeppelin-Ansichtskarte mit Österreich Flugpost, Mi.-Nr. 474 und 477 (3) nach Flensburg, nebensetzt Postsonderstempel "Wien 1" und Transitstpl. Graz.	Sieger 116 B, 118 A	☒	60,-



Los 1305



Los 1306

P 1305	1932, 3. SÜDAMERIKAFAHRT 1932, Zuleitungspost Schweden mit Vierfarbenfrankatur ab Stockholm nach Buenos Aires, mit beiden Sonderbestätigungsstempeln, rs. Transitstempel zum Anschlußflug sowie AK Buenos Aires. Umschlag etwas stockfleckig, sonst fein.	Sieger 150	☒	50,-
P 1306	1932, ZULEITUNGSPOST SOWJETUNION, Luftschiff Graf Zeppelin, 4. Südamerikafahrt, Einschreibepostkarte ab Moskau mit Leitvermerk via Gr. Zeppelin Berlin-Friedrichshafen-Brasilien. Beförderung durch Zeppelin nicht belegt, allerdings rs. Transitstempel Rio de Janeiro und vorderseitig AK Pernambuco. Frankatur UdSSR Luftschiffbau, Mi.-Nr. 400-401.	Sieger 157 Z	☒	100,-



Los 1307



Los 1308

P 1307	1932, 18.6.: Niederlande-Fahrt. Zeppelin-AK (Ecktönung) ab Enschede nach Rotterdam, Abwurf Groningen.	Si 165 Aa	Ak/☒	50,-
P 1308	1933, Chicagofahrt / 50. Ozeanüberquerung der Graf Zeppelin, ZULEITUNG SCHWEIZ zur Rundfahrt Friedrichshafen - Friedrichshafen, Schweizer Ganzsache 20 Rp. (P 160) und Zus.-Frankatur Mi.-Nr. 227 und 233, als R-Karte aufgegeben in Romanshorn, mit Poststempel Friedrichshafen vom 14.10.33, Sonderbestätigungsstempel der Fahrt und weiterem grünem Bestätigungsstempel. Rs. AK St. Gallen vom 2.11.1933. Gute Erhaltung, Sieger 300 €.	Sieger 238 Z	☒	90,-

Zeppelinpost

Losnr.

Katalognr. Erhalt. Ausruf



Los 1309



Los 1310

- P 1309 1936, LZ 129 1. NORDAMERIKAFAHRT, Zuleitung Schweden. UPU 1924, 80 Öre und Zusatzfrankatur (Mi.-Nr. 170, 235) auf Beleg ab Göteborg nach New Jersey, Auflieferung Frankfurt, entsprechend Flugpostbestätigungsstempel, rs. Transit New York. zu Sieger 406 D 50,-
- P 1310 1936, 4.5.: 1. Nordamerikafahrt, Liechtenstein-Zuleitung. Luftpost-R-Brief mit Liechtenstein Zeppelin-Sondermarken 1 Fr. und 2 Fr. (Mi.-Nr. 149-150) ab Triesenberg via New York nach Berlin. SI 408 ALB 50,-



Los 1311



Los 1313

Zeppelinpost Deutschland

- P 1311 1928, "Amerikafahrt"-Brief mit entsprechendem Bestätigungsstempel, frankiert mit Flugpostmarke 3 Mark (Mi.Nr. 384) und 7 weiteren Flugpost- und Freimarken, entwertet "FRIEDRICHSHAFEN BODENSEE LUFTPOST 10.OKT.28", welcher nach Brooklyn/USA gelaufen ist. Der Brief weist in der rechten unteren Ecke einen Wasserfleck auf, ist oben leicht gekürzt und trägt rückseitig den Ankunftstempel "NEW YORK OCT 16 1928". Sieger 21 g 40,-
- W 1312 1929, ERINNERUNGSKARTEN, zwei Ansichtskarten des LZ 127, jeweils frankiert mit Ebert, 8 Rpf. und entwertet Friedrichshafen 8.9.29, eine davon mit Stempel "Zur Erinnerung an die / Rückkehr des Luftschiffes / Graf Zeppelin von der / Weltreise". zu Sieger 30 Ak 40,-
- P 1313 1929, DEUTSCHLANDFAHRT Teil I, Abwurf Düsseldorf, Luftpost-Ansichtskarte [Rathaus Kassel] mit phantasievoller Buntfrankatur aus Reichspräsidenten 5, 8 und 15 Rpf. sowie zwei ungültigen Flugpostmarken der Inflazeit nach München, mit rotem Bordstempel, Marken entwertet "DÜSSELDORF / 12.9.29", nebengesetzt AK München. Leichte Beförderungs- und Haftspuren, sonst einwandfrei. Sieger 33 a Ak/ 70,-

Zeppelinpost

Losnr.

Katalognr. Erhalt. Ausruf



Los 1314



ex Los 1315

- P 1314 1929, SPANIENFAHRT, Ansichtskarte als Bordpost nach Friedrichshafen, frankiert mit Flugpost Adler, 50 Rpf. und entwertet mit Bordpoststempel vom 23.10.1929. Nebengesetzt weitere Stempel, Durchgangsstempel Paris und vor allem der seltene FUNKRAUMSTEMPEL, Zweizeiler " 23.Okt.1929 / L.S. "GRAF ZEPPELIN" in violett. Sieger 44 B, DR 381 Ak/⊞ 120,-
- P 1315 1929, drei Fahrten im November 1929 auf vier Belegen - Böblingenfahrt mit Flugpost Adler, 1 RM., Frankfurtfahrt jeweils Bordpost und Postauflieferung, LZ 127 50. Fahrt - Bordpost mit AK St. Gallen. Sieger Nrn. 48 C, 49 B, 49 C und 50 A. ⊞ 100,-
- W 1316 1930, Spanienfahrt mit entsprechendem Bestätigungsstempel, frankiert mit Flugpostmarke 1 Mark (Mi.Nr. 382) als Einzelfrankatur auf Zeppelinansichtskarte, entwertet "LUFTSCHIFF GRAF ZEPPELIN 15.4.1930" und nach Bad Homburg wieder zurückgefahren. Sieger 52 ⊞/Ak 50,-



ex Los 1317



Los 1318

- P 1317 1930, ENGLANDFAHRT, Abwurf Orly, zwei Belege, jeweils frankiert mit Flugpost Adler, 1 RM und den Abwurfstempeln Paris bzw. Orly, einmal auf DELAG-Karte nach Den Haag, einmal auf Karte nach Liverpool, jeweils mit Bestätigungsstempel und AK. Sieger 55 c (2) ⊞/Ak 60,-
- P 1318 1930, SÜDAMERIKAFAHRT, Ansichtskarte frankiert mit Südamerikafahrt, 2 RM. Marke entwertet mit Bordpoststempel für Friedrichshafen-Bahia nach Chicago, mit allen Stempeln vorderseitig: Sonderbestätigungsstempel, Transit New York und Bahia. DR 438 Y, Sieger 57 D Ak/⊞ 130,-

Zeppelinpost

Losnr.

Katalognr. Erhalt. Ausruf



ex Los 1319



Los 1320

- P 1319 1930, vier Belege unterschiedlicher Fahrten im Juni 1930, dabei Landungsfahrt nach Münster, Bordpostkarte nach Libau / Liepaja über Berlin, frankiert mit Flugpost Adler 1 RM. (Sieger 65 B), Schweizfahrt, Bordpost-Ansichtskarte bildseitig frankiert mit Rheinsteine 1 RM, adreßseitig AK Zürich (Sieger 66 B) und zweimal Deutschlandfahrt 1930, Bordpostkarte vom 21.6.1930, frankiert mit Adler 1 RM. nach Leipzig (Sieger 68 Bb) sowie Auflieferung München, frankiert mit Rheinsteine 1 RM (Sieger 68 Bc). ex Sieger 65-68 ☒ / Ak 130,-
- P 1320 1930, DEUTSCHLANDFAHRT, Bordpost, Abwurf Kopenhagen, Karte mit Flugpost Adler, 1 RM., mit allen Stempeln vorderseitig inklusive AK Kopenhagen, oben rechts minimal gebräunte Karte, sonst einwandfrei. Sieger 68 Bd ☒ 100,-



Los 1321



ex Los 1322

- P 1321 1930, DEUTSCHLANDFAHRT, Bordpost der Etappe Berlin-Hamburg, Privat-Bildpostganzsache Reichspräsidenten, 5 Pfg. [historisches Bild: "Landung", Meier zu Eissen 89 E] mit Zusatzfrankatur Flugpost Adler, 1 RM nach Friedrichshafen an das Besatzungsmitglied A. Thasler. Sieger 68 Cb GA/☒ 70,-
- P 1322 1930, DEUTSCHLANDFAHRT, zwei Belege - Auflieferung Hamburg nach Berlin, Luftpost-GA (LP 5) mit Zusatzfrankatur, Marken entwertet mit Stempel des Hamburger Flughafens Fuhlsbüttel, nebengesetzt zwei Bestätigungsstempel und AK Berlin. Berlin-Friedrichshafen, Karte frankiert mit Flugpost Adler, 1 RM, Marke entwertet "BERLIN-STAAKEN / ZEPPELINTAG / 23.6.30" nach Wien, mit Bestätigungsstempel und AK Friedrichshafen. Sieger 68 Dc, 68 Fa GA/☒ 100,-

Zeppelinpost

Losnr.

Katalognr. Erhalt. Ausruf



ex Los 1323



ex Los 1324

- P 1323 1930, SCHLESIENRUNDFAHRT, zwei Belege - Abwurf Breslau, eine Ansichtskarte, frankiert mit Flugpost Adler, 1 Mark, entwertet "BERLIN-STAAKEN / ZEPPELINTAG / 24.6.30", nebensetzt Beförderungsstempel und Transitstempel Breslau, - Abwurf Görlitz, Brief frankiert mit Zeppelinmarke 2 RM., diese entwertet "BERLIN-STAAKEN / ZEPPELINTAG / 22.6.30", nebensetzt Sonderankunftsstempel Görlitz in rot. Bei diesem Beleg geschlossene Registraturlochung links, Umschlag oben etwas beschnitten, trotzdem attraktives Stück.
- P 1324 1931, OBERSCHLESIENFAHRT, drei Belege - Zeppelin 1 RM. auf Ansichtskarte als Bordpost nach Gleiwitz mit nebensetztem Bestätigungsstempel und AK Gleiwitz vom 5.7.1931 sowie zwei Belege von der Rückfahrt Gleiwitz-Friedrichshafen, einmal Zeppelin 2 RM. auf Brief nach Barr / Frankreich, dann Luftpost-GA 15 Rpf. (LP 5) mit Zusatzfrankatur nach Hof (Saale), jeweils mit Aufgabestempel Gleiwitz vom 5.7.31 und Friedrichshafen vom 6.7.31 sowie jeweilige AK.

Sieger 69 Ac,
69 Ba E/Ak 100,-

Sieger 115 Ab,
115 Ba (2) E/Ak 150,-



Los 1325



ex Los 1326

Zeppelinpost

Losnr.	Katalognr.	Erhalt.	Ausruf
P 1325	1931, POLARFAHRT, Auflieferung Friedrichshafen mit Tagesstempel bis "Malygin" mit AK Malygin und Sonderbestätigungsstempel nach Saarbrücken, frankiert mit Polarfahrt, 4 RM., diese entwertet "FRIEDRICHSHAFEN / 24.7.31". Marke und Brief tadellose Qualität.	Sieger 119 F, 458	☒ 280,-
P 1326	1931, POLARFAHRT, zwei Zubringerbriefe bzw. R-Briefe, in denen vorfrankierte Belege für die Polarfahrt nach Friedrichshafen zur Auflieferung geschickt wurden, frankiert mit Ebert, 45 Rpf. EF aus Limburg (Lahn) bzw. 60 Rpf. EF aus Ebersbach (Sachsen). Marken kleine Zf., sonst tadellose und selten angebotene Belege.	zu Sieger 119	☒ 50,-



ex Los 1327



Los 1328

P 1327	1931, FAHRT NACH MÜNSTER UND ESSEN, zwei Belege - Bordpost nach Münster, 15 Rpf.-Luftpostkarte (LP 5) mit Zusatzfrankatur Flugpost 1926, 15, 20 und 50 Rpf. nach Wien, entwertet mit Bordstempel, nebengesetzt Stempel Münster Flughafen; Essen-Friedrichshafen, Karte 1 RM-Zeppelinmarke mit allen Stempeln (Marke geknickt).	Sieger 121 A, 121 G	☒ 100,-
P 1328	1931, 1. Südamerikafahrt-Zeppelinansichtskarte mit entsprechendem Sonderbestätigungsstempel, frankiert mit Zeppelin 2 Mark (Mi.Nr. 423), entwertet "BERLIN 29.8.31", als Einzelfrankatur und nach Pernambuco/Brasilien gefahren.	Sieger 124 Ba	☒/Ak 40,-



Los 1329



Los 1331

P 1329	1931, 1. Südamerikafahrt, Ansichtskarte, frankiert mit POLARFAHRT 2 RM-Marke über Rio de Janeiro nach Omaha / Nebraska. Die Karte war ursprünglich für die Polarfahrt frankiert, kam aber laut hs. Notiz zwei Stunden zu spät in Leningrad an. Daher nutzte der Absender sie jetzt für die Südamerikafahrt. Nebengesetzt Sonderbestätigungsstempel und Luftpoststempel Rio de Janeiro. Marke einige braune Zähne, sonst einwandfrei. Ungewöhnlicher Beleg.	Si 124 Ca, 457	Ak/☒ 130,-
--------	--	----------------	------------

Zeppelinpost - Katastrophenpost

Losnr.	Katalognr.	Erhalt.	Ausruf
W 1330	1933, 8. Südamerikafahrt mit Auflieferung Friedrichshafen, Bedarfsbrief mit 175 Pfg. Absenderfreistempel der Fa. "Emil Adolff A.G." aus "REUTLINGEN 28.9.33" nach Buenos Aires mit allen Stempeln, Umschlag an beiden Seiten etwas umgefaltet, optisch feiner Bedarfsbeleg.	Sieger 235 Aa	⊞ 50,-
P 1331	1934, 12. Südamerikafahrt (Weihnachtsfahrt), Firmen-Bedarfsbrief mit rs. Freistempler "175" der Papier- und Tapetenfabrik Bammental ab "BAMMENTAL 7.12.34" nach Buenos Aires, vs. grüner Bestätigungsstempel "d" (Bordpost).	Si. 286 Abb	⊞ 50,-



Los 1332



Los 1333

P 1332	1936, Fahrt zur Leipziger Messe, Olympiablock 6 mit Zusatzfrankatur Flugpost 1934, 50 Rpf. auf Brief nach Leipzig, Auflieferung Friedrichshafen. Marken entwertet "FRIEDRICHSHAFEN / 30.8.36", auf Blockrand Sonderbestätigungsstempel mit Kennbuchstaben b. Saubere Erhaltung.	Sieger 365 B, DR Block 6	⊞ 50,-
--------	---	--------------------------	--------

Raketenpost

P 1333	1935, France, rocket flight cover flown on the rocket "R.V. 4 / Guynemer" on September 8, 1935 and actually signed by Charles Roberti, on reverse there is a two line handstamp "Avion-Fusee R.V. 4 Detruit / Par Accident. Courier sauvé".		⊞ 40,-
W 1334	1935, Netherlands, lot of 2 rocket flight covers, one cover flown onboard the R.V.2 and is franked with two triangulars and the other one flown onboard the Zucker rocket, is signed by Zucker and bears a proper rocket label.		⊞ 40,-



Los 1335

Katastrophenpost

P 1335	1929, Dt. Reich / Schweden, Firmen-Fensterbrief (6.9.29) aus Berlin nach Helsingfors / Finnland aus dem am 8.9.1929 in den Stockholmer Schären gesunkenen Schiff "Heimdalls", entspr. Klebezettel des PA Stockholm auf der Briefrückseite, Frankatur abgefallen.		⊞ 50,-
--------	--	--	--------

Schiffspost

Losnr.		Katalognr.	Erhalt.	Ausruf
Schiffspost Deutschland				
W 1336	1935, Dampfer Europa, vorgedruckter, ausgefüllter und mehrfach senkrecht gefalteter Überweisungsauftrag vom 3. Nov. 1935 über 50,- Reichsmark mit Ortsangabe "Auf See". Die Überweisung sollte vom Norddeutschen Lloyd in Bremen ausgeführt werden.			40,-
Bodenseeschiffspost				
W 1337	1910, Bayern 5 Pfg.-Ganzsachenkarte entwertet mit R1 "Bodenseeschiffspost", mit nebengesetztem Stempel "KONSTANZ 2.9.10" und nach München gelaufen.	P 83101	GA	40,-
W 1338	1938, zwei Stück des Stempels "ROMANSHORN FRIEDRICHSHAFEN / DEUTSCHE SCHIFFSPOST K. / 28.7.38", jeweils auf einer 3 Pfg.-Marke Sportfest Breslau abgeschlagen, zusammen auf einer Zeppelinansichtskarte mit K2-Nebenstempel "Auf dem Schiff abgestempelt", gelaufen nach St. Gallen (Schweiz).	665 (2)	Ak	40,-

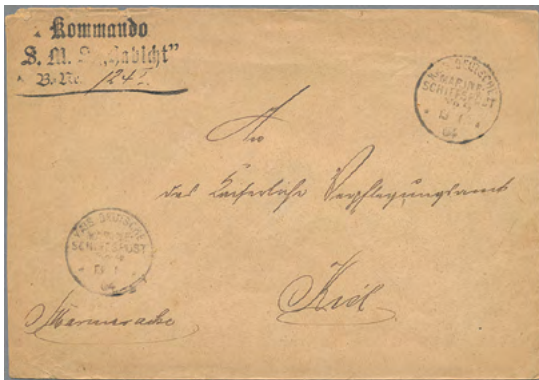

ex Los 1339



Los 1340

Deutsche Schiffspost - Marine

P 1339	1900-1907, vier Dienstumschläge "Marinesache" nach Kiel von vier verschiedenen Marine-Schiffspost-Nummern, dabei ein Beleg aus Kapstadt der SMS "Habicht" vom 13.1.1904 mit Stempel MSP No. 9 und drei weitere Belege aus chinesischen Orten - SMS Gefion vom 3.8.1900 (MSP No. 38, Wusung), SMS Hansa vom 16.2.1904 (MSP No. 46, Tsingtau) und SMS Fürst Bismarck vom 11.5.1907 (MSP No. 43, Shanghai). Alle Belege gute Bedarfs-erhaltung und rückseitig mit Siegelmarke des Schiffes und AK Kiel.	☒	80,-
--------	--	---	------

Schiffspost Alle Welt

P 1340	1806, cover (fold) with quite superb crown oval "SHIP LETTER LIVERPOOL" in red sent by "Duke of Kent" via Glasgow to Inverness.	☒	50,-
--------	---	---	------



Los 1341

P 1341	1909, oval "AMSTERD.-W.INDIE / NEDERL.PAKETBOOT / 3 OCT 09" on stationery card Haiti 2 C. to Gensungen/Germany, endorsed "per Prins Friedrik Hendrik via New York".	GA	50,-
--------	---	----	------

Schiffspost

Losnr.

Katalognr. Erhalt. Ausruf



Los 1342



Los 1343

Deutsche Schiffspost - Marine - Ganzsachen

- P 1342 1898, Krone / Adler, 10 Rpf. Auslandskarte mit Aufdruck "Nur für Marine-Schiffposten", hier von einem Besatzungsmitglied des Kreuzers "Prinzess Wilhelm", der während des spanisch-amerikanischen Krieges 1898 als Beobachter in Manila eingesetzt war, nach Wilhelmshafen. Wertstempel mit MSP No. 5 vom 4.8.1898, nebengesetzt AK Bant (bei Wilhelmshafen) und Wilhelmshafen Ank. Leichte Beförderungsspuren, sonst feiner Beleg. P1 GA 120,-
- P 1343 1898, Krone / Adler, 10 Rpf. Auslandskarte mit Aufdruck "Nur für Marine-Schiffposten" mit Text aus Dar-es-Salaam nach Saarbrücken, hier mit seltener Seepostentwertung "DEUTSCHE SEEPOST / OST-AFRIKANISCHE / HAUPTLINIE h / 23 11 98" vom Dampfer "Herzog" und AK Saarbrücken. Gute Erhaltung. P1 GA 120,-



Los 1344



Los 1345

Deutsche Schiffspost im Ausland - Seepost

- P 1344 MITTELMEER-LINIE, 1889, Pfennigausgabe, 20 Pfg. als einwandfreie Einzelfrankatur eines oben verkürzten Briefes "Via Brindisi" nach Hamburg, Marke entwertet mit dem angeblich seltensten deutschen Seepoststempel "DEUTSCHE SEEPOST / MITTELMEER-LINIE / 9 5 89". Trotz teils fehlender Umschlagklappe ein attraktiver Beleg mit besonders klarem Abschlag, rs. Transitstempel Brindisi und AK Hamburg. ☒ 200,-
- P 1345 1898, 6.5., AK von Liberia ("A Scene at Veytown") frankiert mit Liberia Zwergflußpferd 2c. und 1c. Ölpalme, mit Stempel "Deutsche Seepost Linie Hamburg-Westafrika IX" nach Bremen an den Apotheker Wackelmann ☒ 80,-
- W 1346 1914, Stempel "DEUTSCHE SEEPOST HAMBURG-WESTAFRIKA 13.II.14 XXXVIII" auf 3 Marken von Liberia (Mi.Nr. 27, 95 und 117 C) auf oben minimal gekürztem, mittig senkrecht gefaltetem Brief nach Hamburg. ☒ 80,-

Schiffspost - Transatlantikmail

Losnr.

Katalognr. Erhalt. Ausruf



Los 1347

P 1347 1938, "DEUTSCHE SCHIFFSPOST / HAMBURG-LEVANTE / f / 21.3.38" [Dampfer "Maritza"], mehrfacher Abschlag, u.a. auf Hindenburg 3 Rpf. als Durcksachenfrankatur einer Karte ohne Text, sehr seltener Stempel. Dazu drei Freistempler-Belege mit unterschiedlichen Wertstempeltypen von 1928-1955, der erste als R-Brief.

✉ 60,-



ex Los 1348

P 1348 1938-1939, WALFANG IN DER ANTARKTIS, fünf Belege mit den Schiffspoststempeln aller mit Walfang beschäftigten Schiffe in der Antarktis, alle ohne Text, aber als kompletter Satz wohl nur schwer zu bekommen!

✉/Ak 300,-

Deutsche Schiffspost - Seepostmarken

W 1349 HAPAG, 1875, zwei Originale ungebr. bzw. mit Federstrichentwertung, mit Mängeln, aber bildseitig fein, dazu Studie der Neudrucke mit zweitem ND 1938 (Einzelstück u. kpl. ungez. Bogen von 12), drittem ND 1955 mit WZ im kpl. Bogen (2x 12 Marken kopfstehend zueinander mit ZW-Stegen) u.a. (M)

1 (*)/≈ 100,-

Transatlantikmail (im Deutschlandkatalog)

W 1350 1868, Damenbrief aus Berlin nach Columbus / Mississippi "Ueber Hamburg oder Bremen", frankiert mit NDP, ½ Gr. orange, zwei Stück und 1 Gr. karmin, drei Stück, alle durchstochen. Alle Marken entwertet in blau "BERLIN POST-EXPED.13. / 17 4 1868", nebengesetzt Einzeiler "FRANCO" (Hamburg, vdl 1427) und New Yorker PAID ALL-Stempel in rot. Obere Rückklappe fehlt, Kuvert gebräunt, aber trotzdem reizvoller Beleg, rs. vermerkt "Received May 1868".

3 (2), 4 (3) 110,-



ALTDEUTSCHLAND

Gebiet	Losnr.	Gebiet	Losnr.
Baden	1400 - 1403	Mecklenburg-Schwerin	1485
Bayern	1404 - 1437	Oldenburg	1486 - 1488
Bergedorf	1438 - 1444	Preußen	1489 - 1511
Braunschweig	1445 - 1448	Sachsen	1512 - 1524
Bremen	1449 - 1453	Schleswig-Holstein	1525 - 1528
Hamburg	1454 - 1471	Thurn & Taxis	1529 - 1533
Hannover	1472 - 1477	Württemberg	1534 - 1553
Helgoland	1478 - 1479	Norddeutscher Bund	1554 - 1563
Lübeck	1480 - 1484		

Baden

Losnr.

Katalognr. Erhalt. Ausruf



Los 1400

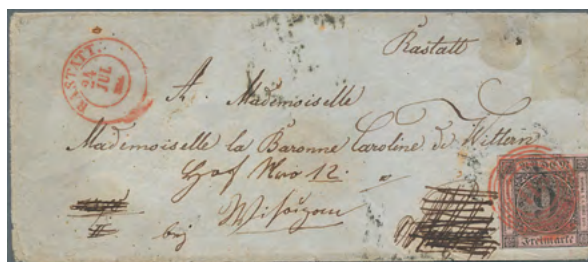

Los 1401



Los 1402

Baden - Marken und Briefe

- | | | | | |
|--------|--|------|---|-------|
| P 1400 | 1862, Freimarke 30 Kreuzer gelborange, entwertet mit Fünfringstempel "8" (Baden) und höher geprüft Brettl. Laut neuestem Fotobefund Stegmüller BPP sind Marke und Stempel echt, hat die Marke meist vollständige Zähnung (nur oben wurde ein Zahn ergänzt) und ist farbfrisch. Michel 3.000,- Euro | 22 b | ◎ | 150,- |
|--------|--|------|---|-------|

Baden - Nummernstempel

- | | | | | |
|--------|--|-----|---|------|
| P 1401 | "115", Rastatt in ROT, abgeschlagen auf 9 Kr., schwarz auf rötlichkarmin (guter Badenschnitt), nebengesetzt roter K2 "RASTATT 24 JUL" auf leicht fleckigem Damenbrief nach Prag, rs. Eisenbahn-"Curs"-Stempel IV, Typ 3 und AK Prag, geprüft Brettl BPP. | 4 b | ☒ | 50,- |
| P 1402 | "170", Basel, Bad. Bahnhof, guter Stempel (Sem +100 €), klarer Abschlag auf Wappenausgabe, liniertes Hintergrund, 6 Kr. hellgelblichrot, unten mit unregelmäßiger Zähnung. | 11 | ◎ | 40,- |



Los 1403



ex Los 1404

Baden - Ortsstempel

- | | | | | |
|--------|---|----|---|-------|
| P 1403 | BIRKENDORF; 1871, sehr klar abgeschlagener K1 "BIRKENDORF 1 AUG" vom Ersttag der Postexpedition 1871 auf Freimarke 3 Kr. mittelrosarot mit Feldmerkmal "oben beschädigtes N in Baden" auf Briefstück. | 24 | △ | 200,- |
|--------|---|----|---|-------|

Bayern - Vorphila

- | | | | | |
|--------|---|--|---|-------|
| P 1404 | 1774, 1779, zwei Briefe TREVISO-WÜRZBURG, mit der Taxis-Post über den Brenner, je "franca Trento" und "d'Italie"; Porto 8 bzw. 16 Kr.rh. Ein sehr schönes Brief"paar"! | | ☒ | 100,- |
| W 1405 | 1778, Brief von Zürich nach Memmingen, bis Lindau forwarded durch "Michael Seutter in Lindau" (handschr. Vermerk), Kab.Erhaltung! | | ☒ | 50,- |
| W 1406 | 1782, Schnörkelbrief mit Trockensiegel, mit gedrucktem Briefkopf von Karl (auch Carl) Philipp Theodor, Pfalzgraf und Kurfürst von der Pfalz sowie Herzog von Jülich-Berg. Seit dem 30. Dezember 1777 war er als Karl II. auch Kurfürst von Bayern. Mit mehrseitigem Textinhalt an das Kloster Niederaltaich gelaufen. (M) | | ☒ | 50,- |

Baden - Bayern

Losnr.	Katalognr.	Erhalt.	Ausruf
W 1407	HENGERSBERG; 1787, guterhaltener Schnörkelbrief mit rückseitig papiergedecktem Siegel, mit vollem Textinhalt und der von Hengersberg nach Straubing gelaufen ist	☒	40,-
W 1408	NEUBURG; 1806, Faltbrief mit schwarzem L1 "Neuburg" (Feuser Nr. 2396-2), mit innenseitig gedruckter Textüberschrift "In Namen Seiner Majestät des Königs von Bayern" und der nach Monheim gelaufen ist.	☒	40,-
W 1409	GRÄFENBERG; 1816, Faltbrief mit schwarzem L1 "GRÄFENBERG.R.3." (Feuser-Nr. 1207-1), mit Text vom Landgericht Gräfenberg und der nach Währing bei Wien (Österreich) gelaufen ist.	☒	60,-



Los 1410



Los 1411



Los 1414

P 1410	1832, 24.8., Frachtbegleitbriefteil von Waltershausen nach Würzburg, an der bayerischen Grenze gegen die damals herrschende Cholera behandelt mit entsprechendem Negativstempel KÖNIGLICH BAYRISCHE CONTUMAZ DIRECTION EUSSENHAUSEN. Dieser Stempel fand nur auf Fahrpostsendungen Verwendung und ist sehr selten. Feuser Nr. 51, 1500 Euro	☒	600,-
--------	--	---	-------

Bayern - Marken und Briefe

P 1411	1849, Ziffer im unterbrochenen Kreis [Type I], 6 Kr. dunkelbraunorange, allseits vollrandiges Stück, rechts mit Trennungslinie, zentrisch und klar entwertet mit gMR "18" (Augsburg), einwandfrei, geprüft Richter, Mi.-Wert 300 €.	41	⊙	50,-
W 1412	1849-1862, Partie von 3 gestempelten Freimarken mit 6 Kreuzer dunkelbraunorange in Type I, 12 Kreuzer dunkelgelbgrün und 18 Kreuzer zinnoberrot. Bis auf eine minimale Berührung der 12 Kreuzer rechts oben sind alle 3 Werte voll- bis breitrandig geschnitten. Michel 620,- Euro	41,12,13	⊙	70,-
W 1413	1867/1868, Wappen geschnitten, zwei kleinformatige Briefe ab Kirchheimbolanden je mit 7 Kr.-Frankatur (alle Marken im Zwergenschnitt) in die Schweiz: Einzelfrankatur 7 Kr. ultramarin 21.5.1869 und Mischfrankatur 1 Kr. grün und 6 Kr. braun 24.3.1870, rs. je Transit und Ankunftsstempel, etwas Spuren.	14,20,21	☒	60,-
P 1414	1867, Staatswappen auf Sockel, Papier mit rotem Seidenfaden, ungezähnt, 12 Kr. hellbraunviolett, farbfrisch, gut geprägt, allseits vollrandig, sauber ungebraucht mit Falzresten und großem Teil des Originalgummis, geprüft Richter, Mi.-Wert 420 €.	18	*	70,-



Los 1415

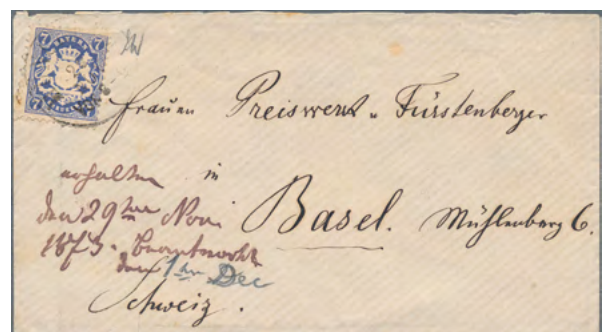

Los 1416

Bayern

Losnr.		Katalognr.	Erhalt.	Ausruf
P 1415	1875, Destination Schweden! Feiner Brief mit 3 Kr. (Einriß) und 7 Kr. von München nach GÖTEBORG, der vorders. Ank.-Stpl. geht etwas auf die Frankatur über und bestätigt damit die Authentizität des Beleges. Ein seltenes Bestimmungsland!	23Y, 25Y	☒	450,-
P 1416	1870 7 Kr. dunkelultramarin (dunkelblau), Wz. weite Rauten, verwendet als EF auf Briefhülle nach Basel, leicht und übergehend entwertet "MÜNCHEN 28. NOV.", vorderseitig mit handschriftl. Registraturvermerken, rückseitig mit Ankunftstempel. Die Marke in seltener Farbnuance ist gut gezähnt und bis auf leichte Stempeldurchschläge einwandfrei erhalten. Befund P. Sem BPP. (Mi. 900,- €)	25 Yc	☒	200,-



Los 1417

P 1417	1870, Staatswappen gezähnt, 18 Kreuzer dunkelziegelrot im waagerechtem Dreierstreifen, mit Wasserzeichen 1 X (enge Rauten), sehr zart mit blauviolettten Einkreisern entwertet. Laut Fotoattest Sem BPP sind Einheit sowie Stempel echt, ist die 1. Marke tadellos erhalten, haben die 2. und 3. Marke oben leichte Zahnfehlerchen, ist die Zähnung gering vorgetrennt, ist das vorliegende Exemplar frisch und farbtief erhalten. Dreierstreifen der hohen Kreuzerwerte sind selten. Michel 2.200,- Euro	27 Xb (3)	☉	180,-
--------	---	-----------	---	-------



Los 1418



Los 1419

P 1418	1876, 10 Pfg Wasserzeichen "Weite Welle" in der seltenen Farbe dunkelmagenta zusammen mit 20 Pfg. ultramarin rückseitig auf portorichtigem Wertbrief von Ebersberg nach Anzing. Befund Bauer BPP.	39c, 40 c	☒	100,-
P 1419	1888, 50 Pf. Wappenzeichnung, Wz. senkr. Welle, einzeln vorschriftsmäßig rückseitig auf Wertbrief NÜRNBERG IV / 19.7.85. Mi.-Wert für Einzelfrankatur 650 €.	52	☒	80,-
P 1420	1916, zwei vollständige Paketkarten aus Ensheim (Pfalz, später Saargebiet) in das damalige Osmanische Reich, einmal nach Konstantinopel, frankiert mit Ludwig III., 20 Pfg. und zweimal 1 M., einmal nach Aleppo / Syrien, frankiert mit Luitpold 1911, 2 M. und Ludwig III., 60 Pfg. Beide Karten jeweils entwertet Ensheim, rs. türkische Frankatur für die Gebühr bei der Aushändigung des Pakets.	87 I, 104 (2) etc.	☒	160,-
W 1421	1914ff., Ludwig III., drei Markwerte gut gezähnt und sauber gestempelt, 3 Mark und 5 Mark Friedensdruck, 10 Mark Kriegsdruck, alle tiefstgeprüft Bauer BPP, Mi.-Wert zusammen 245 €.	106-107a I, 108 II	☉	40,-

Bayern

Losnr.

Katalognr. Erhalt. Ausruf



Los 1420

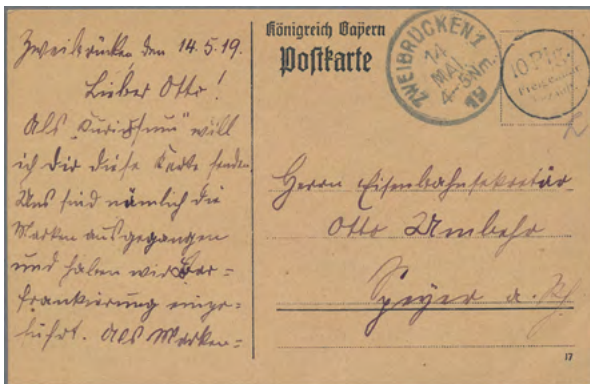

Los 1422



Los 1423

P 1422 1919, BARFRANKIERUNG, Karte mit Poststempel "ZWEIBRÜCKEN 1 / 14 MAI 19" und nebengesetztem Kreisstempel "10 Pfg. Freigebühr bezahlt" nach Speyer. In Bayern kam es Mai 1919 an mehreren Orten zu Markenverknappungen - hier zusätzlich der Bezug, daß Zweibrücken Januar 1920 Teil des neugeschaffenen Saargebiets wurde. Der ausführliche Kartentext bezieht sich auf den Markenmangel und enthält die Vermutung: "Als Markensammler wirst Du Dich gewiß dafür interessieren". Tadellose Erhaltung.

☒ 100,-

P 1423 1919, BARFRANKIERUNG, Umschlag als Drucksache mit Poststempel "HOMBURG Pfalz / 17 Mai 19" und nebengesetztem Ovalstempel "5 Pfg. Freigebühr bezahlt" nach Kaiserslautern. In Bayern kam es Mai 1919 an mehreren Orten zu Markenverknappungen - hier zusätzlich der Bezug, daß Homburg Januar 1920 Teil des neugeschaffenen Saargebiets wurde. Umschlag aus altem Postformular gebastelt, Pracht.

☒ 80,-

Bayern - Bahnpost

W 1424 1874, "K.B. BAHNPOST 27 JUN NBG HOF II" auf 1 Kreuzer hellgrün als Einzelfrankatur auf senkrecht mittig gefaltetem Faltbrief, mit Textinhalt aus Bamberg und nach Burgkundstadt gelaufen. 1 Kreuzer war Drucksachenporto.

22 Y ☒ 40,-

Bayern - Dienstmarken

P 1425 1916, Staatswappen, 15 Pfg. in der besseren Farbe rot [zinnober], tadellos postfrische und einwandfreie Einheit vom rechten Bogenrand, jeder Wert auf "v c" geprüft Bauer BPP, Mi.-Wert 405 €+.

19vc ** 70,-

Bayern

Losnr.

Katalognr. Erhalt. Ausruf



Los 1425



Los 1426

Bayern - Portomarken

- P 1426 1 Kr. schwarz, Wasserzeichen "enge Rauten", farbfrisches Exemplar in allseits guter Zähnung auf großem Briefteil (minime natürliche Patina, belanglos) mit violetterm K1 "BAYREUTH 3 12" sowie nebengesetztem HK-Stempel, adressiert nach Mistelbach im eigenen Zustellbezirk. Kurzbefund Stegmüller BPP.

2X △ 200,-



Los 1427



Los 1428

Bayern - Ganzsachen

- P 1427 1901, Doppelkarte 2+2 Pf Rauten, Type II, DV 01, ungebraucht. Michel 375,-
- P 1428 1912, teilamtliche Flugpostkarte des BAEC, rs. Bildmotiv "Alpenkette", mit Wertstempel Luitpold 5 Pfg. und 25 Pfg. sowie Zusatzfrankatur 5 Pfg. als Auslandskarte nach London, Marken / Wertstempel entwertet "FLUGPOST / MÜNCHEN / 12.12.12". Rs. Teilabschluss des Londoner AK, in den oberen Ecken jeweils Büge, sonst feiner und nicht üblicher Auslandsbeleg.
- P 1429 1912, Luftpost-Ganzsache Nürnberg sauber gebraucht mit 12-Eck-Stpl FLUGPOST / NÜRNBERG / 18.10.12

P 5711/01 GA 70,-

SFP 102 AK/⊠ 100,-

SFP 2 GA/⊠ 50,-

Bayern

Losnr.

Katalognr. Erhalt. Ausruf



Los 1429



Los 1430

Bayern - Privatganzsachen

P 1430 1906, Aufbrauchskarte mit Überdruck Wertstempel 3 Pf. braun auf 2 Pf. Ziffer auf Rauten, hier mit privatem Zudruck des Rotkreuzkomitees Nürnberg, einen Aufruf zur Unterstützung der deutschen Truppen in Südwestafrika betreffend. Tadellos.

PP 9 GA 120,-



Los 1431



Los 1433



Los 1432



Los 1434

P 1431 1905, Freiwillige Sanitäts-Haupt-Colonne Nürnberg, Wappen 5 Pfg. auf Bildpostkarte, adreßseitig mit Privatstempel "Woltätigkeitsfest / 7.-10. April 1905 / [Rotes Kreuz]", ungebraucht mit leichten Spuren, bildseitig oben links leichte Büge, aber gesuchte und seltene Karte mit schönem Motiv.

PP 15-E 15 GA 50,-

P 1432 1912, Luitpold, 5 Pf. grün, Postkarte des Deutschen Frauenvereins vom Roten Kreuz für die Kolonien (Abt. Nürnberg), mit Abbildung einer Krankenschwester, die einen schwarzen Jungen am Ohr zieht. Stimmungsvolles Motiv für jede politische Diskussionsrunde, seltene Karte, mit Text von Nürnberg nach Hamburg gelaufen, entwertet Maschinenstempel "NÜRNBERG / 26.2.12", gute Erhaltung

PP 27 B 16 GA 80,-

Bayern

Losnr.	Katalognr.	Erhalt.	Ausruf
P 1433	1913, Würzburg, Ausstellung der Freiwilligen Sanitäts-Kolonne 1913, Wertstempel Luitpold, 5 Pf., Karte bedarfsmäßig als Ortspostkarte mit Neujahrsgrüßen gelaufen. Wertzeichen gestempelt "KEMPTEN ALGÄU 2 / 31 DEZ 14", von einem schwachen Bug unten rechts abgesehen makellostes Stück.	PP 27 - E 110	GA 80,-
P 1434	1915, Orts-Sammelkomitee Nürnberg des Roten Kreuzes, Wertstempel Huppisches Wappen, 5 Pf. grün, zwei Motivkarten zu Weihnachten 1915 (Feldgraue mit Paket / Engel mit Christbaum), gute Erhaltung.	PPÖ 38 - C 26 01-02	GA 60,-



Los 1435



Los 1437

Bayern - Feldpost

P 1435	1915, Ludwig III., Friedensdruck, Fünffarben-Frankatur aus 3, 5, 10, 20 und 25 Pfg. auf Brief nach St. Ingbert (Pfalz), alle Marken mit Feldpoststempel entwertet "FELD-POSTSTATION No. 6 / 31.10.15", nebengesetzt Truppenstempel.	ex 94-98 I	☒ 60,-
W 1436	1916. zwei Feldpostbriefe und eine Ansichtskarte jeweils mit Entwertung der Feldpostexpedition des Kgl. Bayerischen Alpenkorps. Die FP-Briefe (9.6.16, 8.7.16) nach Erlangen mit nebengesetztem Stempel des K-B. Infanterie-Leib-Regiments. Die AK aus Ada Kaleh entwertet 14.3.16 nach München. Selten!		☒ 70,-

Bayern - Besonderheiten

P 1437	1914, Luitpold Ausgabe 1911, 3 Pf. jeweils auf kleinformatigem Drucksachenumschlägen in Visitenkartengröße aus Nürnberg nach Przeworsk (Galizien), damals österreich-ungarisch. Beide mit - österreichischem? -rotem Rahmenstempel versehen "Wegen Kriegslage / unbestellbar, zurück" und Zweizeiler der militärischen Zensur in Nürnberg. Tadellos.	76 (2)	☒ 50,-
--------	--	--------	--------



Los 1438



Los 1439

Bergedorf

Losnr.	Katalognr.	Erhalt.	Ausruf
Bergedorf - Vorphila			
P 1438	1849, Brief aus REMSCHEID über das preuss. PA in Hamburg (rücks. Dkr), Übernahme-Fußpoststempel der Stadtpost nach Bergedorf. Rückseitig L3 "BERGEDORF / 8/7 / Morgs.", dann mit der Landpost (vorderseitig Ra1 "B.L.P.A.") nach Geesthacht, div. Taxierungen, Kab.! Gepr. Carl H. Lange.	☒	120,-
P 1439	1852, Paketbegleitbrief aus Hamburg, mit Fußpoststpl. "4 / F.P. 19/11", rücks. roter L2 BERGEDORFF/Datum, vorderseitig Ra1 "B.L.P.A." ins Landgebiet nach Geesthacht, Kab., gepr. Carl H. Lange.	☒	80,-

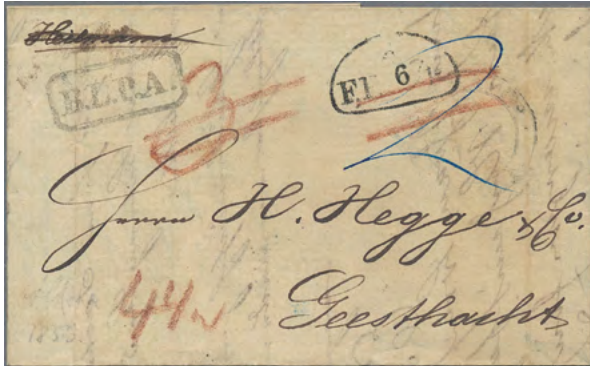

Los 1440



Los 1441

P 1440	1853, Brief von ALTONA (zarter Dkr) üb. Hamburg nach Geesthacht mit F.P.-Stpl. sowie Ra1 B.L.P.A., rücks. Dkr. KDOPA HAMBURG und roter L2 BERGEDORFF, div. Taxen. Dazu weiterer Beleg von 1864 mit Ovalstempel HAMBURG 7/11.64 nach Geesthacht, rücks. mit Halbrund BERGEDORF u. zartem schwarzen Ank.Stpl., beide Belege gepr. Carl H. Lange.	☒	80,-
P 1441	1855, Rötel "1 ß (= Schilling) Landpost" rücks. auf Brief von Hamburg nach Geesthacht, vorders. nur Rötel "1" für das Porto nach Bergedorf (rs. Halbrundstpl.) sowie zarter schwarzer Ank.-Stpl. von Geesthacht, gepr. Carl H. Lange.	☒	60,-

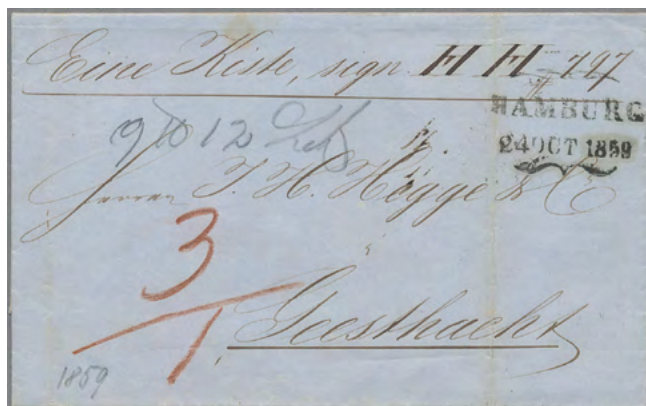

ex Los 1442

P 1442	1857, 1859, zwei Paketbegleitbriefe aus Hamburg jeweils mit Schmetterlingsstempel nach Geesthacht im Landgebiet, rs. Halbrund BERGEDORF sowie Ank.-Stpl. GEESTHACHT in rot (1857) bzw. schwarz (1859), beide gepr. Carl H. Lange.	☒	80,-
W 1443	1858-1860, zwei Briefe Hamburg-Geesthacht, jeweils mit F.P.-Stpl. "4/F.P." und Datum, einer davon doppelte Gewichtstufe mit Rötelvermerk "2fach", rücks. Ank.-Stpl. von GEESTHACHT, einmal in rot (1858), einmal in schwarz (1860), beide gepr. Carl H. Lange.	☒	70,-

Bergedorf - Braunschweig

Losnr.

Katalognr. Erhalt. Ausruf



Los 1444

Bergedorf - Besonderheiten

- P 1444** 1864ff. BERGEDORF-STEMPEL AUF DÄNEMARK, Briefhülle aus Bergedorf nach Altona, vorschriftsmäßig mit dänischer 4 Sk.-Marke (wellenförmig liniertes Grund, durchstochen 11) freigemacht. Marke mit Strichstempel entwertet, nebengesetzt Halbkreisstpl. Bergedorf. Rs. Transitstempel K. Dän. Postamt Hamburg und AK Altona. Durchstich unten bei Marke angeschnitten, Umschlag etwas flattrig, aber insgesamt feiner und sehr seltener Beleg. Attest Kaiser / Kopenhagen (1984), Mi.-Wert 2.500 €.

Dänemark 9 ☒ 900,-

Braunschweig - Marken und Briefe

- W 1445** 1852, Freimarke 2 Sgr. lebhaftpreußischblau allseits vollrandig geschnitten (3 Seiten breitrandig, unten teils Lupenrand), entwertet mit blauem Stempel "(BR)AUNSCHWEIG 11/3" und tiefst geprüft Lange BPP. Michel 350,- Euro

2 ☉ 40,-



ex Los 1446



Los 1448

- P 1446** 1853ff., kleine Partie von sechs verschiedenen Werten, dabei Mi.-Nr. 5, 6 a und b, 7a, 8a und 16 A mit üblich unregelmäßigem Durchstich, ansonsten alle vollrandig und sauber gestempelt ohne erkennbare Mängel, bis auf 6 a alle geprüft Richter.
- W 1447** 1861, Freimarke 3 Sgr. rosa auf weiß, allseits voll- bis breitrandig geschnitten, entwertet mit Nummernstempel "8" (Braunschweig Hofpostamt) und tiefst geprüft Lange BPP. Michel 280,- Euro
- P 1448** 1864, Freimarke 1 Sgr. gelblicher mit dreiseitig fehlerfreiem linienförmigem 12er Durchstich (rechts unten minimal mit Scherenschnitt berührt), entwertet mit Nummernstempel "8" (Braunschweig), mit nebengesetztem K2 "BRAUNSCHWEIG 1 OCT 1864", als Einzelfrankatur auf links senkrecht gefaltetem Faltbrief (mit Inhalt und leichten Alterungsspuren) nach Amalienbad, signiert Grove. Michel 1.200,- Euro

ex 5-16 ☉ 100,-

12 Aa ☉ 40,-

14 B ☒ 100,-

Bremen - Hamburg

Losnr.	Katalognr.	Erhalt.	Ausruf
Bremen - Vorphilas			
W 1449	1849, K1 "BREMEN 15/9" auf Faltbrief mit Inhalt, mit rotem handschriftlichem Taxvermerk "5 1/2", der nach Ritzebüttel (bei Cuxhaven) gelaufen ist.	☒	40,-
Bremen - Marken und Briefe			
W 1450	1863, Staatswappen, 2 Grote orange, normales Papier, farbfrisch, sauber ungebraucht mit Signatur "Richter" und Falzrest, laut aktuellem Kurzbefund Neumann BPP (2025) "Randmängel (oben), dreiseitig nachgestochen", optisch feines Stück, Mi.-Wert 600 €.	5a * *	40,-
			
Los 1451 Los 1452 ex Los 1453			
P 1451	1863, Staatswappen, 2 Gr. orange mit allseits sauberem Durchstich, die rechte obere Ecke ist minimal gestoßen, entwertet mit schwarzem K2 "VEGESACK 27...." und geprüft W. Engel BPP. Michel 2.200,- Euro	5a ☉	400,-
P 1452	1864, Staatswappen, 3 Gr. schwarz auf blaugrau, bogenförmig durchstochen 16 auf senkrecht gestreiftem Papier, Ecken teilweise etwas stumpf, stärkere Falzreste im oberen Drittel, sonst fein, mit alter Eigentümersignatur und Prüfzeichen Richter, Mi.-Wert 800 €.	6x * *	70,-
P 1453	1866, Freimarken gezähnt L 13, fünf Werte ab 2 Grote (Mi.-Nr. 10 a) ohne die 3 Grote. alle farbfrisch und sauber ungebraucht mit großen Teilen des Originalgummis, alle Werte geprüft Richter, bei drei Werten weitere Eigentümersignaturen, Mi.-Wert zusammen 990 €.	ex 10-15 * *	120,-
			
Los 1454 Los 1456			
Hamburg - Stadtpostamt			
P 1454	1854, "nach Postzeit", nichthäufiger Ra1rs. auf Brief nach London, mit Schmetterlingsstempel vom 6 OCT 1854. Schöner Privatbrief, in dänischer Sprache geschrieben.	☒	40,-
Hamburg - Dänisches Oberpostamt			
W 1455	1855, HAMBURG / KÖN.DÄN.OPA 18/12 in blau, rückseitig sehr schön klar auf Paketbegleitbrief nach Wilster, leichte Altersmgl., geprüft Carl H. Lange. Laut Handbuch ist dieser Stempel in blau aus dieser Zeit nicht bekannt.	☒	60,-
P 1456	1863ff., Dänemark, 4 S. rötlichbraun, durchstochen als Einzelfrankatur auf R-Briefhülle - wie ein Streifenband - aus Hamburg nach Friedrichstadt. Marke entwertet mit dänischem Dreiringstempel "2", nebengesetzt EKr. des K.D.O.P.A. HAMBURG, Vermerk "NB [nota bene]" und hs. Taxierung "8" [Sk.] für die bar bezahlte Einschreibgebühr. Marke tadello, sehr frischer Beleg, geprüft Carl H. Lange, entsprechendes Attest Nielsen (2011).	DK9 ☒	200,-

Hamburg

Losnr.

Katalognr. Erhalt.

Ausruf



ex Los 1457

Hamburg - Thurn & Taxis'sches Postamt

- P 1457 1856-62, Ekr HAMBURG.TH.&T. auf fünf Auslandsbriefen nach Frankreich, 1. und 2.Gewichtsstufe. Dabei 1x CHARGÉ mit Taxe "19" und einmal geänderte Taxe mit nebengesetztem rotem L2 TAXE RECTIFIÉE R.3. Feine Zusammenstellung, Einschreiben aus der Zeit nicht häufig.

☒ 70,-

Hamburg - Preußisches Postamt

- W 1458 1863, Preußen 3 Sgr.-Ganzsachenumschlag (U 28 A), entwertet mit zwei sauber abgeschlagenen K2 HAMBURG PR. BHF.-EXP.Z1 11/5", der nach Posen gelaufen ist.

GA 50,-

- W 1459 1867, Hinrichsen-Maschinenstempel "2/11 7-8 Nm" als Durchgangsstempel rückseitig auf waagrecht gefaltetem Faltbrief (ohne Inhalt), der mit Preußen-Freimarken 1 und 3 Sgr. (Mi.Nr. 16 und 18) frankiert ist, entwertet mit K1 "Hamburg 2 11 67" und in die Schweiz gelaufen ist.

☒ 100,-

Hamburg - Hannoversches Postamt

- W 1460 1858, Polizeisachen-Reco-Faltbrief (ohne Inhalt) mit leichten Alterungsspuren, mit blauem K1 "HAMBURG 21 6" des hannoverischen Postamtes, mit nebengesetztem Schmetterlingsstempel "HAMBURG 22 JUN 1858" des Stadtpostamtes, mit rotem "Recomandirt"-Stempel (Einschreiben), mit rückseitigem R1 "nach Postzeit" und der nach Jever gelaufen ist.

☒ 80,-

Hamburg - Mecklenburgisches Postamt

- W 1461 1842, L2 "HAMBURG 20 1" auf gut erhaltenem Faltbrief mit rotem Taxvermerk "5", mit Rechnungsinhalt an den Graf von Hahn in Basedow/Wahren, signiert Carl H. Lange.

☒ 40,-

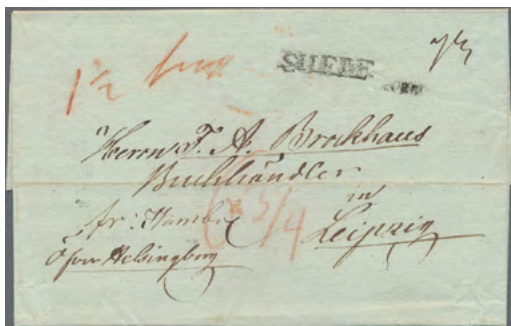

Los 1462



Los 1463

Hamburg - Schwedisch/Norwegisches Postamt

- P 1462 1827, K.S. & N.P.C. / HAMBURG, Ra3 rücks. auf Briefhülle aus Uppsala an die Firma Brockhaus in Leipzig, in Hamburg dem TT-Postamt übergeben und L1 SUEDE auf d. Vorderseite, Röteltaxen.

☒ 40,-

Hamburg - Hannover

Losnr.		Katalognr.	Erhalt.	Ausruf
P 1463	1842, L1FRANCO HAMBURG auf Dienstbriefhülle von Berlin, rs. gr. Lacksiegel eines Notars, üb. das preuss. PA an das schwedische PA übergeben mit Ra3 K.S.& N.P.C. HAMBURG, nach Stockholm; dazu zwei weitere Transitbriefe üb. das schwedische Postamt, 1843 von Göteborg nach London (Archivfalte) bzw. 1850 von Bromberg nach Stockholm.		☒	70,-
W 1464	1866-1867, blauer R 3 "Hamburg K.S.P.A. (D.) 30/8. 1866" auf waagrecht gefaltetem Faltbrief mit Inhalt. Des Weiteren ist ein blauer K2 "K.S.P.A. HAMBURG 14 1 1867" auf waagrecht gefaltetem Faltbrief mit Inhalt enthalten. Beide Briefe tragen den blauen Nebenstempel "FRANCO" und sind nach Stockholm (Schweden) gelaufen.		☒	80,-



Los 1465



Los 1466

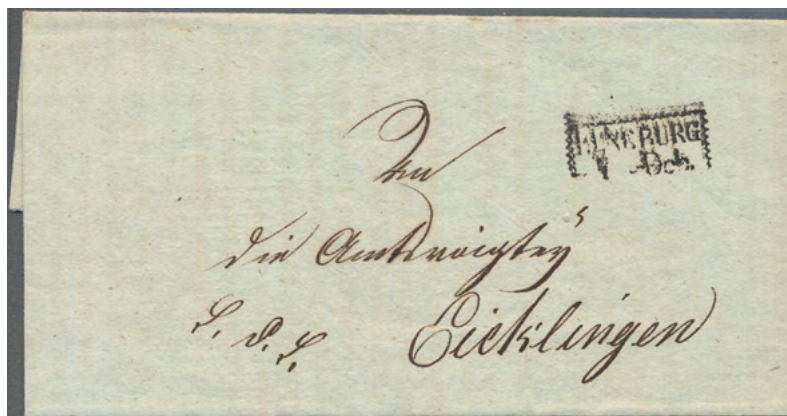

Los 1472

Hamburg - Marken und Briefe

P 1465	1859, Freimarke 9 S. dunkelorange gelb, allseits voll- bis breitrandig geschnitten, entwertet mit schwarzem Vierstrichstempel, mit diversen Bleistiftsignaturen und tiefst geprüft Pfenniger sowie Löhden BPP. Michel 2.500,- Euro	7	◎	400,-
P 1466	1864, Freimarke 9 S. dunkelorange gelb mit ausgabetypischer Zähnung, entwertet mit blauem Vierstrichstempel, auf Briefstück und geprüft Georg Bühler. Michel 2.600,- Euro	18	△	400,-

Hamburg - Ganzsachen

W 1467	1866-67, vier gebrauchte Ganzsachen, dreimal 1/2 Schilling sowie 1 1/2 Sch. karmin, letztere nach "Meppen / Pr. Hannover", alle mit Mängeln, aber als Belegstücke durchaus präsentabel.	U u.a.	GA/◎	130,-
--------	---	--------	------	-------

Hamburg - Stempel

W 1468	1851, Faltbrief aus HAMBURG nach Leeds mit glasklarem Abschlag "HULL SHIP-LETTER 21 MR 1851" auf der Vorderseite.		☒	40,-
W 1469	1869/1870, Maschinenstempel, vier verschiedene Abschlüsse als Ankunftstempel auf Briefen aus Frankreich (50c.-Frankaturen Napoléon, unterschiedlich zusammengesetzt, teils Faltbüge), nette Studie.		☒	150,-
W 1470	1870, 2 Stück des roten K1-Francostempels "HAMBURG F. 5 5 70" aus der Zeit des Norddeutschen Bundes auf einem waagrecht gefaltetem Faltbrief mit Inhalt, mit schwarzem L1-Nebenstempel "FRANCO" und der nach Stockholm (Schweden) gelaufen ist.		☒	40,-
1471	1930er, Stadtteilstempel (u. Umland) auf ca. 30 Nachnahmekarten der Brandmeisterei Bargtheide. (T)		☒	40,-

Hannover - Vorphila

P 1472	1831, 7.12., Ra1 DESINFICIRT rückseitig auf Brief der Landvogtei Lüneburg nach Eicklingen. Dienststellen war es gestattet, ihre Post selbst zu behandeln, um die Post zu entlasten. Dieses Privileg wurde am 7. Dezember aufgehoben.		☒	150,-
--------	--	--	---	-------

Hannover - Helgoland

Losnr.

Katalognr. Erhalt. Ausruf



Los 1473



Los 1474



Los 1478



ex Los 1479



Los 1475



Los 1476

Hannover - Marken und Briefe

- | | | | | |
|--------|---|----|---|-------|
| P 1473 | 3 Pfg. mit Netzüberdruck gestempelt, breitrandiges "Jumbo"-Stück mit Teilen von Nachbarmarken, sauber gestempelt, geprüft A.Diena, G.Bolaffi | 8a | ⊙ | 70,- |
| P 1474 | 1863, Freimarke 3 Pfennig dunkelolivgrün, allseits voll- bis breitrandig geschnitten, entwertet mit K1 "(HAN)NOVER", signiert Dietrich und Hofmann. Michel 1.200,- Euro | 20 | ⊙ | 200,- |

Hannover - Ganzsachen

- | | | | | |
|--------|---|-----|------|-------|
| P 1475 | 1857, 2 Sgr.Ganzsachenumschlag mit blauem K2 von Salzgitter nach Wiehe, rs. Bahnpost L3 "MINDEN/18 10 V/Berlin". | U3A | GA | 50,- |
| P 1476 | 1857, Georg V, 2 Sgr. blau Großformat, sauber gebrauchter Umschlag von HAMELN nach Braunschweig, rs. mit Briefträgerstempel "3", waagerechte Bugspur, sonst in vorzüglicher Erhaltung, Mi. 2000 Euro. | U3B | GA/⊙ | 350,- |

Hannover - Kreisstempel

- | | | | | |
|--------|---|--|---|------|
| W 1477 | RITZEBÜTTEL; 1864, blauer K1 "RITZEBÜTTEL 14/12 64" des hannoverischen Postamtes auf Faltbrief (ohne Inhalt), mit rotem Taxvermerk "4", der nach Hamburg gelaufen ist und rückseitig einen Ankunftsstempel vom "15/12.64" trägt. Henke 120,- Euro | | ✉ | 40,- |
|--------|---|--|---|------|

Helgoland - Marken und Briefe

- | | | | | |
|--------|--|---------|-----|------|
| P 1478 | 1867, Königin Victoria, linienförmig durchstochen, 1 Sch. rosakarmin / dunkelgrün entwertet mit Einzeiler "[H]ELGOLAN[D]", 6 Sch. graugrün / lilarosa, entwertet mit Kreisbogenstempel. Beide Werte in ordentlicher Bedarfserhaltung mit stumpfen Ecken, geprüft Richter, die 6 Sch. zusätzlich "Krgr" [Krüger]. | 2,4 | ⊙ | 80,- |
| P 1479 | 1869ff., Königin Victoria in Schilling-Währung, gezähnt, ½ Sch. hellolivgrün, entwertet mit Teil-Einzeiler, etwas beschmutzt, 1 Sch. karmin / gelblichgrün, entwertet mit zwei Teil-Kreisbogenstempeln, sowie ¼ Sch. lilarosa / graugrün und 1 ½ Sch. hellgrün / karmin, beide sauber ungebraucht. Alle Werte geprüft Richter, die Mi.-Nr. 10 weitere Signaturen, u.a. Stolow. | ex 6-10 | ⊙/* | 70,- |

Lübeck - Oldenburg

Losnr.

Katalognr. Erhalt. Ausruf

Lübeck - Vorphila

- W 1480 1796, L1 LÜBECK auf Brief nach Bordeaux mit nebenges. rotem "En.Num.re" (= in Münzen) in kleiner Type. Dieser Stempel fand ab 1796 Verwendung, als das französische Papiergeld mehr und mehr an Wert verlor und die Post nur mehr Münzen akzeptierte. Dazu neun verschiedene, dekorative Assignaten-Scheine aus 1791-1796, hübsch aufgezogen auf beschrifteten Ausstellungsseiten. Ex Goatcher. (M)

☒ 120,-



Los 1481



Los 1483

- P 1481 1841, Brief an die Akademie der Wissenschaften in St. Petersburg, handschr. "p. Dampfschiff Nicolai I", rücks. Ank.Stpl. Kronstadt (Ra3). Innen hübscher Rg.-Vordruck von Lübeck an die Akademie.
- W 1482 1841, waagrecht gefalteter Faltbrief mit Inhalt aus Lübeck, der nach Åbo [Turku] in Finnland gelaufen ist. Der Brief hat eine interessante Postroute, ist von Lübeck über das schwedische Postamt in Hamburg mit R3 "K.S.& N.P.C. HAMBURG 12. JAN 41", mit L1 "Ueber Dännemark", mit handschriftlichem Vermerk "Via Stockholm" und mit schwedischem Durchgangsstempel "GRISSEHAMN 24" wohl über die Åland-Inseln nach Åbo gelaufen.
- P 1483 1844, "p. Nicolai I" handschr. auf Brief von Lübeck an die Akademie der Wissenschaften in St.Petersburg, angeheftet dekorativer lithographierter Schiffsfrachtbrief der Firma W. Ganslandt & Götze in Lübeck. (M)
- W 1484 1845, Brief an die Akademie der Wissenschaften, St. Petersburg mit handschr. Vermerk "per Dampfschiff Naslednik", rücks. Abs.-Firmenstempel "Christian Grammann & Sohn, Lubeck" sowie Ank.Stpl. Kronstadt.

☒ 70,-

☒ 60,-

☒ 120,-

☒ 50,-

Mecklenburg-Schwerin - Vorphila

- W 1485 1828, L2 "PLAU 9/12" und "PLAU 10/12" auf gesiegeltem Faltbrief aus R2 "HAGEN 3 DEC" nach Goldberg. Rückseitig Vermerk: "kann armutshalber das Porto nicht bezahlen. Postamt Goldberg", der den Vermerk "pro 20 Sgr retour" auf der Vorderseite erklärt. Weitere, meist gestrichene Portonotierungen. Interessanter Mecklenburg-Schwerin Incoming- und Retourbrief!

☒ 60,-

Oldenburg - Marken und Briefe

- W 1486 1852, Freimarke 1/3 Sgr. schwarz auf grün, allseits voll- bis breitrandig geschnitten, entwertet mit blauem R2 "(JE)VER ...FEB:6". Laut Fotobefund Stegmüller BPP sind Marke sowie Stempel echt und hat die Marke einen kleinen Randspalt links, dünne Stellen und Büge und ist ansonsten ein farbfisches Exemplar sowie nicht repariert. Michel 1.300,- Euro
- W 1487 1861, Freimarke 1/3 Gr. dunkelgelblichgrün entwertet mit blauem R2 "APEN 2 2". Laut Kurzbefund Stegmüller BPP sind Marke sowie Stempel echt und ist die Marke repariert (alle Ränder angesetzt und voll hinterlegt). Michel 1.000,- Euro

1 ☉ 70,-

10a ☉ 60,-

Oldenburg - Preußen

Losnr.

Katalognr. Erhalt. Ausruf



Los 1488

- P 1488 1865, 2 Gr. ultramarin auf feinem Brief nach Hamburg, blauer Ra2 BURHAVE, rücks. Ovalstempel HAMBURG 31.12.65, Pracht. 18A 60,-

Preußen - Vorphila

- W 1489 1764, Brief von Elbing nach Bordeaux, forwarded über Amsterdam mit "T. van Eik De Wolff" handschr., L1 "D` HOLLANDE" beim Eintritt nach Frankreich. 50,-
- W 1490 1771, Magistratsbrief (Steuerstempelpapier "Vier Groschen") von Potsdam nach Stralsund, das bis 1815 schwedisch war, div. Taxen, Kab.Beleg! 60,-
- W 1491 1792, Brief von Burtscheid nach Nürnberg mit rotem Schreibrift-L1 "Aix la Chapelle" (Aachen, Feuser 400 Punkte) mit Inhalt. Vorderseite Tintenflecke mit kleinen Brüchen. 80,-



Los 1492



Los 1493

- P 1492 1815: Brief von Remscheid nach Lüttich mit Inhalt. Roter Schreibrift-L1 Elberfeld. (Feuser 200 Punkte). 70,-
- P 1493 1819: Faltbrief von Tholay (Saarland) vom 1. Oct. über Ottweiler (L1) nach Kreuznach. Feuser, 300 P. Selten! 70,-

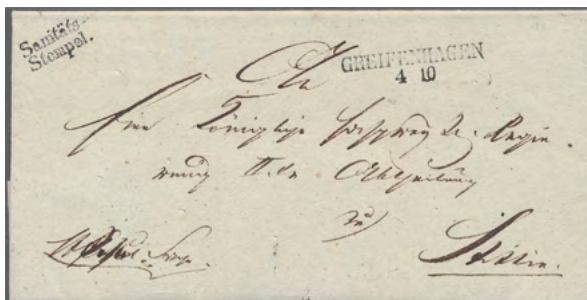

Los 1494



Los 1495

Preußen

Losnr.	Katalognr.	Erhalt.	Ausruf
P 1494	1831, 4.10., Brief aus Greifenhagen (heute Gryfino) nach Stettin, gegen die Cholera desinfiziert mit entsprechendem L2 "Sanitäts-Stempel", sehr klar abgeschlagen. Feuser Nr. 64.	☒	200,-
P 1495	1831, 22.10., Cholera-post, "GROSS KREUTZ SANITÄTS STEMPEL" mit Posthorn oben, auf gerasteltem Paketbegleitbrief für "ein Paket mit Büchern in Wachstuch", von NEUSTADT E/W (L2 mit Datum) nach Leipzig. Fahrpostsendungen wurden in Gross Kreutz nahe Potsdam desinfiziert; der einzige bisher bekannt gewordene Abschlag des Cholera-stempels! Unauffälliger Einriß im Briefunterrand, insgesamt sehr gut erhalten.	☒	200,-



Los 1496

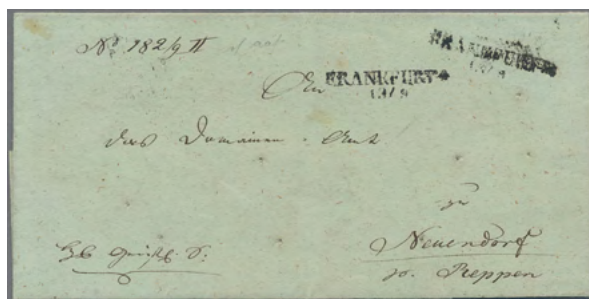

Los 1497

P 1496	1831, Cholera-post, KOEN:PREUSS:SANITAET:STEMPEL, Ra2 auf Brief von NAMSLAU nach Ratibor. Dieser Desinfektionsstempel wurde in Oppeln verwendet und differiert von der in Berlin verwendeten Stempeltype. Ein attraktiver Geldbrief in guter Erhaltung! Feuser Nr. 55. (M)	☒	180,-
P 1497	(1831), Cholera-brief, POST/SANITAETSSTEMPEL/ZU FRANKFURT a/O. Ovalstempel rückseitig auf Dienstbrief von Frankfurt nach Neuendorf, mit Rastellöchern, sehr feine Erhaltung, Feuser 600 Euro	☒	150,-
W 1498	1831, 24.9., Cholera-post, Ekr. SAN.St., vorzüglicher Abschlag auf gerasteltem Brief von Stettin nach Swinemünde.	☒	60,-
W 1499	1832, 25.8., Cholera-post, Privatbrief des Grafen von Brühl aus Dresden an seine Schwester auf Schloss Pfoerthen, Niederlausitz (= Pforten, Brody, heute Polen), hd. "über Spremberg". Rückseitig L2 HOYERSWERDA. Der Brief zeigt Behandlungsspuren von einer Desinfizierung (leicht gebräunt, Essigs Spuren); die offizielle Desinfizierung der Post war zwar seit ein paar Monaten beendet, aber im Haushalt der Gräfin war man wohl sehr vorsichtig...	☒	50,-



Los 1500

P 1500	1850, Faltbrief vom 9. Januar von Windesheim nach Sobernheim. Vorderseitig R2 "WINDESHEIM 9 / 1". Rückseite K1 "N 9 11". Feuser, 300 P. Seltene Stempel!	☒	70,-
W 1501	1858, Schiffsfrachtbrief von Stettin nach St. Petersburg, handschr. "Archimedes", an die Akademie der Wissenschaften, rücks. u.a. Ank.-Stpl. von Kronstadt.	☒	50,-

Preußen

Losnr.

Katalognr. Erhalt. Ausruf



Los 1502



Los 1503

Preußen - Marken und Briefe

- | | | | | |
|--------|--|----------|---|-------|
| P 1502 | 1850, "Friedrich Wilhelm IV." 2 Sgr. schwarz auf blau im waagrechtem Viererstreifen, allseits vollrandig geschnitten (links Lupenrand), entwertet mit etwas unleserlichem Nummernstempel und bis auf eine geringe Bugspur in sehr guter gebrauchter Erhaltung. Michel 1.200,- Euro | 3 (4) | ⊙ | 200,- |
| P 1503 | 1857, "Friedrich Wilhelm IV." 2 Sgr. schwarz auf blau und 1 Sgr. rosa mit glatterm Hintergrund, entwertet mit Nummernstempel "386" (Erfurt), mit nebengesetztem R2 "ERFURT 13:9*7-8A", als Zweifarbenfrankatur auf senkrecht gefaltetem Faltbrief (ohne Inhalt), mit fehlendem unterem Rückseitenteil, der nach Gimmeldingen gelaufen ist. | 3,6 | ✉ | 100,- |
| W 1504 | 1856, "Friedrich Wilhelm IV." 4 Pfennig mit Wasserzeichen in den Farbvarianten grün entwertet mit K2 "BERLIN 5/10" und dunkelgrün entwertet mit R3 "BER(LIN) STADTPOS(T) 1/9", jeweils voll- bis breitrandig geschnitten und je geprüft "Dr. Bri." (Dr. Bringmann). Michel 300,- Euro | 5 a, 5 b | ⊙ | 50,- |



ex Los 1505



ex Los 1506

- | | | | | |
|--------|--|------------------------------------|---|-------|
| P 1505 | 1857, "Friedrich Wilhelm IV." 3 vollrandig geschnittene Werte auf dünnem Papier mit 1 Sgr. rosakarmin entwertet mit Nummernstempel "906" und geprüft "Dr. Bri." (Dr. Bringmann), 2 Sgr. blau entwertet mit K2 "(MA)GDEBURG 29 11" und geprüft "Dr. Bri." (Dr. Bringmann) sowie 3 Sgr. gelb entwertet mit R2 "LIPPS..... 30 10" geprüft Brettl BPP, Pfenninger und Richter. Michel 590,- Euro | 6 bx, 7 ax, 8 bx | ⊙ | 100,- |
| P 1506 | 1858, "Friedrich Wilhelm IV." Partie von 6 vollrandig geschnittenen, gestempelten Werten auf dünnem Papier mit 1 Sgr. rosa und karminrosa, 2 Sgr. blau und dunkelblau sowie 3 Sgr. orange und gelb. Alle Werte sind geprüft "Dr. Bri." (Dr. Bringmann) und bis auf die 1 Sgr. rosa, welche leichte Knitter aufweist, in tadelloser Erhaltung. Michel 1.180,- Euro | 10 ax + bx, 11 ax + bx, 12 ax + bx | ⊙ | 200,- |
| W 1507 | 1861, Wappen 2 Sgr. ultramarin als Einzelfrankatur auf eingeschriebener Retour-Recepisse von "SIEGEN 10.1.66", Bugspuren durch die Marke/rs. aufgeklebtes Briefteil. | 17 | ✉ | 80,- |
| W 1508 | 1865, Freimarke 3 Pfg. in den Farbvarianten graulila auf dünnem Papier, entwertet mit K2 "WIN...UNDE", mit reparierter linker oberer Ecke und geprüft "Dr. Bri." (Dr. Bringmann) sowie rotviolett entwertet mit K2 "...MPTSCH" 30 11 67", in tadelloser Erhaltung und geprüft "Dr. Bri." (Dr. Bringmann). Michel 540,- Euro | 19 ax, 19 b | ⊙ | 80,- |

Preußen - Sachsen

Losnr.

Katalognr. Erhalt. Ausruf



Los 1509

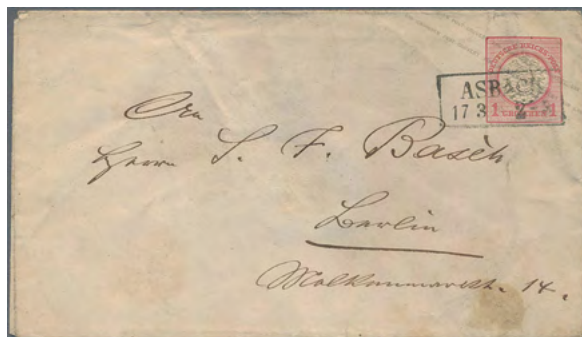

Los 1510

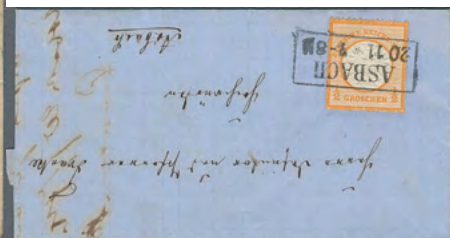

Preußen - Stempel

- P 1509 Dänischer Vierringstempel mit Punkt als einzige Entwertung auf "Friedrich Wilhelm IV." 1 Sgr., welche dreiseitig vollrandig geschnitten ist (rechts oben leicht berührt). Laut Fotoattest Kastaun BPP hat die Marke einen waagerechten Bug, ist am rechten Rand berührt und ist ansonsten voll- bis breitrandig. Der Stempel wurde von holsteinischen Bahnpostämtern verwendet und ist auf der 1. Ausgabe von Preußen sehr selten. 2a ☉ 40,-

Preußen - Nachverwendete Stempel

- P 1510 "ASBACH", 1874, zwei klare Abschlüge des Ra2 auf Ortsbrief mit ½ Gr. orange und auf Ganzsachenumschlag 1 Gr. karmin (dieser etwa Spuren). DR 18, USA ☒/GA 50,-

Preußen - Besonderheiten

- W 1511 STOCKHOLM; Freimarke 3 Sgr. braun im waagerechtem Paar, entwertet mit R2 "STOCKHOLM 15 AUG. 63" und in tadelloser Erhaltung. Interessante Fremdentwertung von preußischen Marken in Schweden. 18 (2) ☒/☉ 50,-

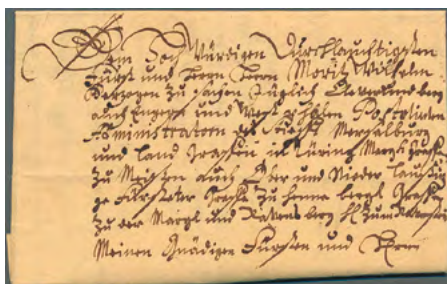

Los 1512



Los 1513



Los 1514

Sachsen - Vorphilat

- P 1512 1714, LEIPZIG. Adelsbrief aus Leipzig an den Herzog Moritz Wilhelm von Sachsen-Zeit in die Niederlausitz. Anschrift 50 Worte. ☒ 50,-
- P 1513 1735, früherer Auslandsbrief ab LEIPZIG betreffend den Textilhandel mit Florenz. Handschriftlich "franco Trento" und Taxe "4,8". ☒ 60,-
- P 1514 1771, Hte ALLEMAGNE, klarer L1 auf Brief aus Leipzig nach St. Etienne, Kab.-Beleg. ☒ 120,-

Sachsen

Losnr.	Katalognr.	Erhalt.	Ausruf
W 1515	1794, LEIPZIG, feiner Brief nach Hodimont, hd. "frco Wesel", nicht über die Strecke Frankfurt-Cöln, sondern im preussischen Transit befördert.	☒	70,-
W 1516	1835, DRESDEN, Ra2 auf Taxbrief in die Schweiz, mit rotem Ekr "S" und hd. "Déboursé", Kab.-Erhaltung.	☒	50,-



Los 1517



Los 1518

P 1517	1836, DRESDEN, Zacken-Ra2 auf Brief nach Reims, roter Ovalstpl. "4 A.E.D." und handschr. "frco. Grenze" sowie "ALLEMAGNE / PAR / FORBACH" in rot.	☒	50,-
P 1518	1851, Paketbegleitschein (mit hübscher Abbildung einer Postkutsche) für eine Sendung von Dresden nach Bodenbach per Schiff, mit Ovalstempel DAMPF-SCHIFFFAHRTS COMPTOIR sowie vds. zwei Steuerstempeln (sächs. u. österreichisch)	☒	180,-



Los 1519



Los 1521



Los 1520

P 1519	1861, Chemnitz, feiner Brief Eingangspost aus Turin über schweizerische Bahnpost etc., div. Stempel und Taxen!	☒	70,-
P 1520	1871, deutsch-französischer Krieg 1870/71, blauer Ovalstempel "COMMANDE d. 3. BATNS D.K.S. INFANT. RGMTS" mit beige gesetztem K1 "FELD-POST-EXPED 23. INF. DIV" auf Briefhülle nach Ebersbach bei Löbau. Feldpost des sächsischen Kontingents im deutsch-französischen Krieg ist nicht häufig.	☒	70,-

Sachsen - Marken und Briefe

P 1521	1850ff., Ziffer im Quadrat, 3 Pf. zinnoberrot bis lebhaftrot, frische Farbe, laut Fotobefund Vaatz BPP (2025) stark repariert bzw. hinterlegt und alle Ränder ergänzt, zart gestempelt EKR "ZITTAU 21" teils nachgemalt, daher Jahreszahl "50" nicht gesichert. Trotzdem, gerade mit anderen reparierten Stücken verglichen ein ansehnliches und sammelwürdiges Exemplar.	1a	©	800,-
--------	---	----	---	-------

Sachsen - Schleswig-Holstein

Losnr.

Katalognr. Erhalt. Ausruf



Los 1522



Los 1523

- P 1522 1860, Recobrief von CRIMMITSCHAU nach Berlin mit Dreifarbenfrankatur 1+2+5 Gr., alle im Schnitt nicht perfekt, aber 5 Gr. vermutlich bessere Farbe, dekorativ! 9,10,12 ☒ 100,-

Sachsen - Ganzsachen

- P 1523 1867, Ganzsachen-Umschlag, Wappen 2 Gr. blau mit Zusatzfrankatur 1/2 Ngr. orange als Einschreibbrief aus Neustadt / Stolpen nach Dresden, entwertet mit Rahmenstempel "NEUSTADT / BEI STOLPEN / 27 1 67, nebengesetzt roter Rahmenstempel "Recomandirt." Kuvert oben links und rechts beschnitten, sonst feiner Beleg des seltenen 2 1/2-Ngr.-Portos, rs. Ausgabestempel Dresden, entsprechend Fotobefund Vaatz BPP (2024). U 17 oder 22 A, 15 c GA 70,-

Sachsen - Nachverwendete Stempel

- W 1524 1868/1869, "AUERBACH" Ra3 und "FALKENSTEIN" K2 sowie "MEISSEN" Ra2 und "LOMMATZSCH" K2 je auf 2 Insinuationsdokumenten mit Rücksendegebühr vorausfrankiert und -entwertet mit 1 Gr. NDP-Marke (innen 1/2 u. 2 Gr.-Marken) ☒ 50,-

Schleswig-Holstein - Vorphila

- W 1525 SCHLESWIG; 1852, markenloser Faltbrief mit K2 "SCHLESWIG 15/4 1852" (dem Tag, als Schleswig, Holstein und Lauenburg wieder unter einheitlicher Verwaltung des dänischen Generalpostdirektors standen), mit teils vorgedruckter Quittung der Irrenanstalt Schleswig als Inhalt, mit Durchgangsstempel "HELSINGÖR 19/4 52", nach Frederikstad in Norwegen gelaufen. ☒ 60,-

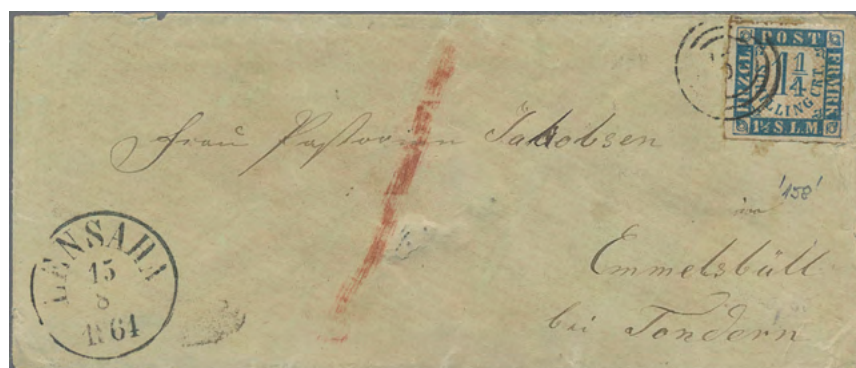

Los 1526

Schleswig-Holstein - Dreiringstempel

- P 1526 158, 1864, Freimarke 1 1/4 Sch. blau/weißrosa, entwertet mit etwas schwach abgeschlagenem Nummernstempel "158" (Lensahn), als Einzelfrankatur auf etwas unruhig geöffnetem Briefumschlag (dadurch einige leichte Einrisse), mit K1 "LENSAHN 15 8 1864" in der linken unteren Ecke, der nach Emmelsbüll bei Tondern gelaufen ist. Henke-Stempelbewertung 550,- Euro 7 ☒ 120,-

Schleswig-Holstein - Thurn & Taxis

Losnr.

Katalognr. Erhalt. Ausruf



Los 1527

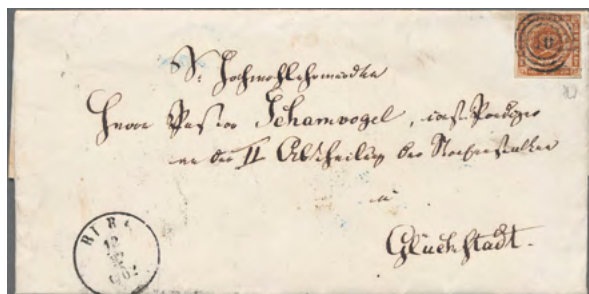

Los 1528

Schleswig-Holstein - Stempel auf Dänemark

P 1527 • 1858 (ca.), dänischer Nummernstempel "143" von Lunden als Entwerter auf Brief nach Husum, frankiert mit Dänemark 4 Sk. braun (1858), mit Aufgabestempel "LUNDEN 7/11..." anbei, und rückseitig mit Bahnpoststempel sowie Ankunftsstempel "HUSUM 7/11". Der kleine Briefumschlag mit leichten Alterungsspuren, soweit in guter Erhaltung. Befund C.A. Möller "Ein seltener Brief mit Patina".

7a ☒ 500,-

P 1528 • 1862, kompletter Faltbrief von Burg auf Fehmarn an Pastor Schamvogel in Glückstadt, frankiert mit dänischer 4 Sk. braun von 1858, entwertet mit Ring-Nummernstempel "10", vorderseitig mit Aufgabestempel "BURG 12/12 1862" sowie rückseitig mit kpl. rotem Wachssiegel "Kirchen-Siegel zu Burg auf Fehmarn", zwei verschiedene Bahnpoststempel (u.a. holsteinische Bahn in blau) und Ankunftsstempel vom 12.12.1862. Ein sehr gut erhaltener und sehr seltener Beleg von Fehmarn. Befund C.A. Möller.

DK7b ☒ 800,-



Los 1529



Los 1530

Thurn & Taxis - Vorphilu

P 1529 1851, Ekr SCHAFFHAUSEN und Schreibriftstempel "Nachmittags" auf Kab.-Brief nach Jostetten. Die Post im Kanton Schaffhausen wurde bis 1853 von Thurn & Taxis versehen.

☒ 50,-

Thurn & Taxis - Marken und Briefe

P 1530 1852, 2 Sgr. schwarz auf mattrötlichkarmin, farbfrischer Wert, nur rechts unten minim berührend geschnitten, sonst allseits breit- bis überrandig, mit glasklarer zentrischer Entwertung durch NS "39" auf großem Briefteil mit nebengesetztem K1 "MARBURG 14/6 1860". In dieser Erhaltung selten und attraktiv.

5 △ 50,-

P 1531 1865, ¼ Sgr. schwarz und 1 Sgr. karminrot, zwei farbfrische Werte in üblichem Taxis-Schnitt (angeschnitten bis überrandig) mit NS "242" als tarifgerechte Frankatur incl. Bestellgeld auf Briefhülle von "RUHLA 15/8" an Großherzog Karl Alexander von Sachsen-Weimar-Eisenach mit rs. Ankunftsstempel vom gleichen Tag.

26,29 ☒ 70,-

P 1532 1866, Postanweisungs-Formular mit "Gulden", mit 3 Kr. durchstochen (oben Scherentrennung), sehr klarem Nummernstempel "159" und K2 VÖHL / 25.10. nach Battenberg, übliche senkrechte und waagerechte Faltbüge.

42 ☒ 50,-

Thurn & Taxis - Württemberg

Losnr.

Katalognr. Erhalt. Ausruf

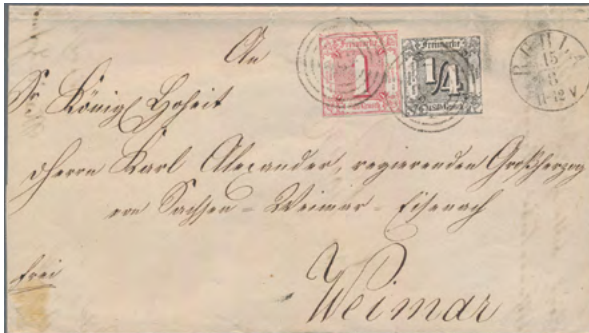

Los 1531



Los 1532

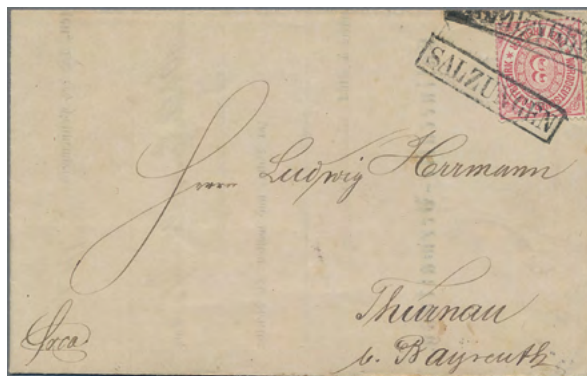

Los 1533

Thurn & Taxis - Nachverwendete Stempel

P 1533 1870, SALZUNGEN, T&T-Rahmenstempel, zweimal abgeschlagen auf NDP 3 Kreuzer gezähnt als EF auf Brief nach Thurnau. Marke oben etwas kürzere Zähne, sonst wie Kuvert einwandfrei. Rs. Bahnpoststempel EISENACH / LICHTENFELS, Transit-Stpl. Kulmbach und AK Thurnau.

NDP9 ☒ 70,-

Württemberg - Vorphila

W 1534 1838, "CHARGE STUTTGART" (Feuser 3495-15) und L2 "STUTTGART 15 SEP 1838" in schwarz auf Faltbrief nach Stolpe, Pommern mit Transit-Oval-L1 "BAYERN" und L2 "BERLIN 20 SEP".

☒ 40,-



Los 1535



Los 1536

Württemberg

Losnr.	Katalognr.	Erhalt.	Ausruf
Württemberg - Marken und Briefe			
P 1535	1851, 1 Kr. schwarz auf gelbweiß, Type II, Einzelfrankatur auf kleinem Ortsbrief, innerhalb von Stuttgart gelaufen. Marke farbfrisch und sauber, bis auf eine schräge Ecke oben links allseits breitrandig, entwertet "STUTTGART / 21 APR 1854". Kuvert sauber, rs. Ausgabestempel, geprüft Irtenkauf BPP.	1a ll	☒ 80,-
P 1536	1851, 1 Kr. schwarz, PAPIERABART auf mittelgraugelbem Seidenpapier, Einzelfrankatur auf innerhalb von Stuttgart gelaufenem Ortsbrief, entwertet mit Zweikreisstpl. "STUTTGART / 2 JAN 1854". Marke auch laut Fotobefund Irtenkauf BPP (2005) farbfrisch, voll- bis breitrandig und farbfrisch. Brief mit Alters- und Falts Spuren, aber saubere Erhaltung insgesamt.	1yb	☒ 200,-



Los 1537



Los 1538



Los 1539

P 1537	1851, 3 Kr. schwarz auf hell- bis mittelrötlichgelb [pastellgelb], farbfrisch, links oben leicht berührt, sonst voll- bis breitrandig, entwertet mit blauem Zweikreisstempel "ÖHRINGEN / 11 DEC 1852", geprüft Georg Bühler, laut Fotobefund Irtenkauf BPP (2012) "schönes Exemplar dieser seltenen Farbnuance" in der guten Type IV b.	2c IVb	⊙ 70,-
P 1538	1857, Wappen geschnitten, Papier mit Seidenfaden, 1 Kr. in der guten Farbe dunkelorangebraun [tiefdunkelbraun], farbfrisches Exemplar mit erkennbarer Wappenprägung, üblich geschnitten (zweiseitig tangiert), entwertet "CANNSTATT / 5 NOV 1859", auch nach aktuellem Fotobefund Klinkhammer BPP (2024) "ein gutes Exemplar", Mi.-Wert 800 €.	6d	⊙ 120,-
P 1539	1860, Wappen, Papier ohne Seidenfaden, 18 Kr. dunkelblau, oben rechts berührt Rand, sonst vollrandig, farbfrisch mit guter Prägung und einwandfrei, sauber entwertet "HIRSCHAU / 21 8 62", rs. alte Händlersignatur GF [Gustav Freyse], entsprechendes Fotoattest Irtenkauf BPP (2005): "schönes Exemplar in frischer Erhaltung".	15	⊙ 300,-



Los 1540



Los 1541

P 1540	1861, 9 Kr. karmin, eng gezähnt, dünnes Papier, in üblicher Zähnung mit K2 STUTTGART / 15 MAI 1863 auf Faltbriefhülle nach Bayern (Mi. 750 €)	19ya	☒ 70,-
P 1541	1861, Freimärke 18 Kreuzer blau, auf dünnem Papier, entwertet mit K3 "STUTTGART 28 MAR 1863" und mit Altsignaturen. Die linke obere Ecke ist leicht rund und minimal dünn. Laut Kurzbefund Klinkhammer BPP sind Prüfstück sowie Stempel echt und hat die Marke Mängel (Marke repariert). Michel 2.500,- Euro	20y	⊙ 90,-

Württemberg

Losnr.	Katalognr.	Erhalt.	Ausruf
W 1542	1861, Freimarke 18 Kreuzer blau auf dünnem Papier entwertet mit K1 "STUTTGART DEZB 1862". Die beiden oberen Ecken sind etwas rund, die linke untere Ecke hat einen Knick und ist minimal eingerissen sowie unten rechts ist ein Zahn kurz. Laut Kurzbefund Klinkhammer BPP sind Prüfstück sowie Stempel echt und hat die Marke Mängel. Michel 2.500,- Euro	20y	⊙ 50,-



Los 1543



Los 1544

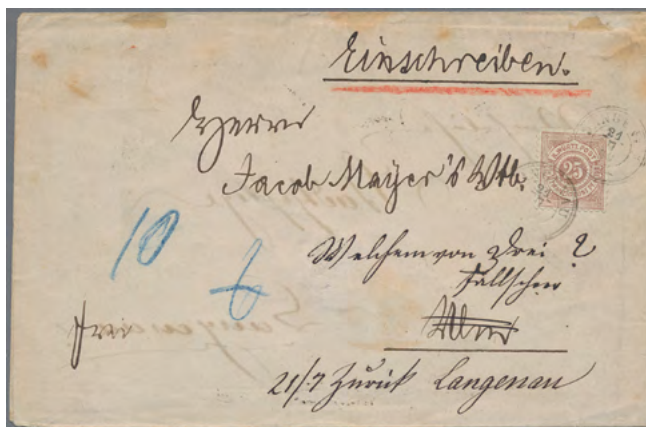

Los 1545

P 1543	1873, Freimarke 70 Kreuzer in der guten Farbvariante braunlila, allseits breitrandig geschnitten und in guter ungebrauchter Erhaltung. Laut Fotoattest Klinkhammer BPP ist die Marke echt, in ungebrauchter Erhaltung, allseits breitrandig geschnitten und mit vorhandenen Gummiresten der Originalgummierung. Insgesamt ein gutes Exemplar dieser seltenen Württemberg-Marke mit guter Wappenprägung. Michel 3.800,- Euro	42 a	* 400,-
P 1544	1873, Freimarke 70 Kreuzer braunlila allseits vollrandig geschnitten und sauber entwertet mit Fächerstempel "STUTTGART POSTAMT III MAI 1" (Fahrpost). Laut Fotoattest Irtenkauf BPP ist die Marke echt, farbfrisch, allseits voll- bis breitrandig, mit guter Wappenprägung, mit rückseitig am rechten Rand einer kleinen dünnen Stelle, rechts oben einem schwachem Eckbug und ist die Abstempelung echt und zeitgemäß. Ein sauberes Exemplar dieser seltenen Marke mit klarer, zentrischer Abstempelung. Michel 7.000,- Euro	42 a	⊙ 500,-
P 1545	1880, 21.7., 25 Pfg. hellbraun als gute Einzelfrankatur auf Recobrief nach Ulm und zurück nach LANGENAU (Ortsnahbereich), geprüft Winkler BPP.	48b	✉ 40,-



Los 1546



Los 1547

Württemberg - Einkreisstempel

P 1546	1851ff., DISTRIBUTIONSSTEMPEL, Ludwigsburg D 1, Abschlag in blau auf 3 Kr.-Marke schwarz auf gelb, voll- bis breitrandig, tadellos, Handbuch +500 Punkte, geprüft Hederer (später BPP), Kurzbefund Heinrich BPP (2018).	2a1	⊙ 100,-
--------	---	-----	---------

Württemberg - Langstempel, einzeilig

P 1547	1851, CALW, sauberer Abschlag in blau auf einwandfreier 3 Kr.-Marke, dekoratives Stück, laut Handbuch rund 150 lose Marken mit diesem nur aushilfweise für kurze Zeit verwendeten Stempel bekannt, entsprechend Fotobefund Irtenkauf BPP (2008). 350 Punkte laut HB.	2a1	⊙ 80,-
--------	--	-----	--------

Württemberg - Norddeutscher Bund

Losnr.

Katalognr. Erhalt. Ausruf



Los 1548

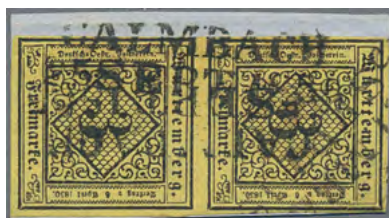

Los 1549



Los 1550

- P 1548** 1851, NEUENBÜRG, klarer, waagerechter Teilabschlag des vorphilatelistischen Einzeilers in blau, 3 Kr.-Marke echt und einwandfrei, farbfrisch und breitrandig, Stempel nur wenige Tage aushilfsweise zur Entwertung benutzt, laut Württ.-Handbuch lose ca. 20 Stück bekannt, entsprechend Fotoattest Heinrich BPP (2013). 2a1 ☉ 700,-
- Württemberg - Langstempel, zweizeilig**
- P 1549** 1852, CALMBACH, senkrecht Paar der 3 Kr. schwarz auf gelbem Seidenpapier, entwertet mit zwei Vollabschlägen (einer kopfstehend) und einem weiteren Teilabschlag in schwarz vom 25.9.1855, obere Marke oben rechts Eckbug, ansonsten einwandfrei, beide Werte tiefgeprüft Irtenkauf BPP. 2y(2) △/□ 70,-
- P 1550** 1852, MERGENTHEIM, vollständiger Abschlag in blau vom 21.3.1852 auf drei 3 Kr.-Marken, geschichtet aufeinander geklebt, berührt und kleine Mängel, interessante Optik. Stempel meist schlecht lesbar, Fotobefund Irtenkauf BPP (2018). 2a1(3) △ 60,-



Los 1551



Los 1552



Los 1553

- P 1551** 1854, OBERNDORF, waagerechtes Paar der 3 Kr. schwarz auf gelbem Seidenpapier, entwertet mit zwei Abschlägen in schwarz vom 28.11.1854, farbfrisches und breitrandiges Paar, Stempel HB +175 Punkte, geprüft Georg Bühler, Fotobefund Irtenkauf BPP (2013) "echt, einwandfrei". 2y(2) △/□ 70,-
- Württemberg - Stumme Stempel**
- P 1552** 1851, CRAILSHEIM, die erste Type des stummen Stempels, nur für zwei Wochen Okt. / Nov. 1851 nachgewiesen, laut Württemberg-Handbuch fast immer ölig und schwer identifizierbar abgeschlagen. Hier - auch laut Fotoattest Heinrich BPP (2014) - zentrisch, sehr klar und vollständig auf 3 Kr. schwarz / gelb abgeschlagen. Marke tadellos, nur 30-40 lose Stücke mit diesem Stempeltyp erhalten, Michel Nr. 4. 2a1 ☉ 1.000,-
- Württemberg - Besonderheiten**
- P 1553** 1879, WÜRTTEMBERG-RETOURMARKE auf Brief von Merzig nach Tübingen und zurück, rücks. div. Stempel, u.a. roter Ovalstempel "Unbestellbar" und verschiedene handschr. Vermerke, wie "Polizeilich nicht zu ermitteln", etc., interessanter Beleg! DR 33 ☒ 70,-

Norddeutscher Bund - Marken und Briefe

- W 1554** 1868, 1Gr. durchstochen als vorausbezahlte Rücksendegebühr in Meissen, entwertet auf Insinuations-Dokument mit vorderseitiger Zustellgebühr 1/2 Gr. und 2 Gr. durchstochen, diese entwertet mit nachverwendetem K2 "Waldheim". Schöne Dreifarbenfrankatur. 3-5 ☒ 40,-



Los 1555

- P 1555 1869, Wertbriefvorderseite mit einer hohen 27 ½ Kreuzer-Frankatur, zusammengesetzt aus NDP durchstochen, ½ Gr., 2 und 5 Groschen und dazu Preußen Innendienst, die 10 Sgr. als waagerechtes Paar, aus Bremen nach Eckerförde. Alle Marken entwertet "BREMEN / 26 11 68", mit kleinen Mängeln, aber sehr attraktives und seltenes Stück - auf vollständigem NDP-Brief wäre allein das Preußen-10 Sgr.-Paar seine 4.200 € wert! Vorderseitig geprüft Drahn, rückseitig Horst Krause.

3,5,6,Preußen
20 (2) 220,-



ex Los 1556



Los 1558

- P 1556 1868-1869, zwei Belege mit Dreifarbenfrankaturen aus dem späteren Saarland nach Frankreich - ½, 1 und 2 Sgr. durchstochen auf vollständigem Brief aus Saarlouis nach Paris. Die ½ Gr. etwas oxidiert und senkrechter Faltpag durch Marke, sonst dekorativ, Marken entwertet Zweiringstempel "SAARLOUIS / 12 5 66". ½, 1 und 2 Sgr. gezähnt auf Briefhülle nach [Passavent-] La Rochère, Marken entwertet Ra3 "SAARBRÜCK / (ST JOHANN) / 26 6 69", rs. Bahn-, Distributions und Ankunftstempel. Zwei feine Belege auch für den Saar-Sammler.
- W 1557 1869, Freimarken 2 Kr. orange durchstochen sowie 3 und 7 Kr. gezähnt (beide je unten mit einem etwas kürzerem Zahn), entwertet mit K1 "FRANKFURT A.M. 3/9", zusammen als Dreifarbenfrankatur auf waagrecht gefaltetem Faltbrief (ohne Inhalt) der nach Bordeaux (Frankreich) gelaufen ist.
- P 1558 1870, Paketbegleitbrief aus Meiningen nach Kassel als "Feldpostbrief" an den Angehörigen eines Infanterie-Regiments im dt.-frz. Krieg, zwar rechts beschnitten, aber vierfarbig frankiert in einer Mischfrankatur aus durchstochener und gezählter Kreuzer-Ausgabe, dabei die 1, 3 (zweimal) und 7 Kreuzer gezähnt und die 18 Kreuzer durchstochen als 32 Kreuzer-Frankatur, Marken entwertet "MEININGEN / 24 10 1870". Nebengesetzt Stempel der Packkammer Cassel und Paketaufkleber "494 aus Meiningen", rs. Ausgabestempel.

3,5,15-17 90,-

8,21,22 60,-

11,19,21 (2),22 180,-

Norddeutscher Bund

Losnr.	Katalognr.	Erhalt.	Ausruf
W 1559	1871, 20.1., Preuß. Adler-Stempel rückseitig auf Kriegsgefangenen-Brief mit blauem L 2 "Portofrei lt. Verf. 7 8 70" von französischem Kriegsgefangenen aus Erfurt nach Frankreich, kl. Mgl./Spuren.	☒	40,-

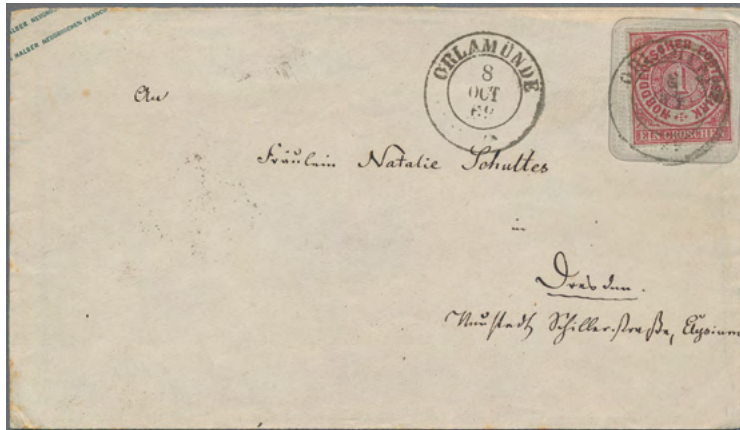

Los 1560

Norddeutscher Bund - Ganzsachen

P 1560	1869, Aufbrauchsausgabe, 1 Gr. auf Ganzsachenumschlag Sachsen ½ Ngr. orange (U 15 A) nach Dresden mit besserem nachverwendeten Sachsenstempel "ORLAMÜNDE / 8 OCT 69", Ecken minimal gestoßen, sonst tadellos und frische Erhaltung. Rs. Ausgabestempel und kleiner Eigentümerstempel "H.St."	U 48	GA	50,-
W 1561	1868, Aufbrauch-GSU 2 Gr auf 2 Ngr Sachsen, ungebraucht, Mi. 250,- Euro.	U 59 B	GA	40,-
P 1562	1870, Privat-Ganzsachenumschlag ⅓ Gr. grün "Angelegenheiten der Victoria / National Invaliden Stiftung", ungebraucht, im oberen Bereich bügig / knittrig.	PUT B102	GA	80,-



Los 1562



Los 1563

Norddeutscher Bund - Stempel

P 1563	1870, Bahnpost, AACHEN/III/DÜSSELDORF, L3 auf Brief mit nebenges. Ra2 RHEYDT BAHNHOF, frankiert mit 2 Gr. gezähnt nach Roermond, Niederlande.	☒	60,-
--------	---	---	------

DEUTSCHLAND VOR 1945

Gebiet	Losnr.	Gebiet	Losnr.
Deutsches Reich - Brustschild	1600 - 1641	Deutsches Reich - Besonderheiten	1740
Deutsches Reich - Pfennige	1642 - 1643	Deutsche Post in China	1741 - 1746
Deutsches Reich - Pfennig	1644 - 1645	Deutsche Post in Marokko	1747
Deutsches Reich - Krone / Adler	1646	Deutsche Post in der Türkei	1748
Deutsches Reich - Germania	1647 - 1651	Deutsch-Neuguinea	1749 - 1751
Deutsches Reich - Inflation	1652 - 1659	Deutsch-Ostafrika	1752 - 1759
Deutsches Reich - Weimar	1660 - 1674	Deutsch-Südwestafrika	1760 - 1761
Deutsches Reich - 3. Reich	1675 - 1704	Deutsche Kolonien	1762 - 1795
Deutsches Reich - Markenheftchen	1705 - 1708	Deutsche Besetzung I. WK	1796 - 1803
Deutsches Reich - Markenheftchenblätter	1709	Deutsche Abstimmungsgebiete	1804 - 1835
Deutsches Reich - Zusammendrucke	1710 - 1712	Danzig	1836 - 1861
Deutsches Reich - Rollenmarken	1713 - 1714	Memel	1860
Deutsches Reich - Dienstmarken	1715 - 1717	Sudetenland	1862
Deutsches Reich - Privatpost	1718 - 1719	Dt. Besetzung II WK	1863 - 1884
Deutsches Reich - Ganzsachen	1720 - 1728	Feldpostmarken	1885 - 1887
Deutsches Reich - Privatganzsachen	1729 - 1735	Kriegs- und Propagandafälschungen	1888
Deutsches Reich - Hufeisenstempel	1736 - 1737	Feldpost 2. Weltkrieg	1889 - 1890
Deutsches Reich - Bahnpost	1738	Kriegsgefangenen-Lagerpost	1891 - 1898
Dt. Reich - Hamburger Straßenbahnpost	1739	KZ-Post & Lagerpost	1899 - 1903

Deutsches Reich

Losnr.

Katalognr. Erhalt. Ausruf

Deutsches Reich - Brustschild

- W 1600 1872, kleiner Brustschild 1/4 Gr. grauviolett in ungebrauchter Erhaltung mit leicht runder linker oberer Ecke. Laut Fotobefund Krug BPP ist die Marke echt, ungebraucht mit Teilen von Originalgummi, farbfrisch, gut geprägt, eckrund sowie ansonsten üblich gezähnt und in einwandfreier Erhaltung. Michel 300,- Euro 1 * 40,-



Los 1601



Los 1602

- P 1601 1872, Kleiner Brustschild, 1/4 Gr. grauviolett, waagerechter Viererstreifen auf rückseitig nicht ganz kompletter Faltbriefhülle aus Ebeleben nach Sonderhausen (beide Thüringen). Marken farbfrisch, sehr gut geprägt und gezähnt, bei der dritten Marke oben einige kurze Zähne, sonst makellos, entwertet mit Rahmenstempel "EBELEBEN / 14 5", rs. Ausgabestempel. Mi.-Wert für Viererstreifen auf Brief 1.200 €. 1(4) ☒ 300,-
- P 1602 1872, Kleiner Brustschild, 1/4 Gr. grauviolett in waagrechtem Viererstreifen auf nicht ganz vollständiger Faltbriefhülle aus Greiz nach St. Johann (Saarbrücken). Marken entwertet "GREIZ / 29 6 72". Unten waagerechte Faltbügel, äußerste rechte Marke schwache Altersspuren, sonst alle Marken gut gezähnt, geprägt und farbfrisch. Sehr dekorativer Beleg mit ungewöhnlicher Frankatur, Viererstreifen lose schon Mi.-Wert 800 €! 1(4) ☒ 220,-



Los 1603



Los 1604

- P 1603 1872, Kleiner Brustschild, attraktive Dreifarbenfrankatur auf vollständigem Brief nach Villers-aux-Vents, Frankreich. 1/4 Gr. grauviolett, zwei Stück (durch Randklebung stumpfe Zähne), 1/2 Gr. und 2 Gr., alle Marken gut geprägt und farbfrisch, entwertet "St. JOHANN A.D. SAAR / 7 6 72", nebengesetzt roter PD-Stempel und frz. Transit "ALLEMAGNE PAG. NANCY / 8 JUNI 72", rs. frz. Distributions- und Bahnpoststpl. 1(2),3,5 ☒ 180,-
- P 1604 1873, Paketbegleitbrief aus Berlin nach Angermünde, frankiert mit einer schönen Dreifarben-Mischfrankatur Kleiner und Großer Brustschild, 1/4 Gr. grauviolett, 5 Gr. mittel- bis dunkelockerbraun und 1/2 Gr. orange, jeweils entwertet mit Ekr. "BERLIN P.E. 15 / 3 3 73", rs. Ausgabestempel. Der Brief ist oben etwas verkürzt in guter Bedarfserhaltung, Marken tadellos, entsprechend Fotobefund Sommer 2003 BPP. 1,6,18 ☒ 140,-

Deutsches Reich

Losnr.

Katalognr. Erhalt. Ausruf

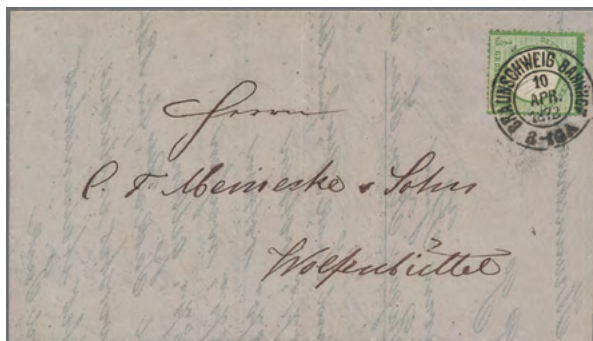

Los 1605



ex Los 1606

- | | | | | |
|--------|--|----------|-------------------------------------|------|
| P 1605 | 1872, Kleiner Brustschild, 1/3 Gr. dunkelsmaragdgrün, farbfrisches Stück, gut geprägt, üblich zentriert und gezähnt als EF auf vollständiger Drucksache in guter Erhaltung nach Wolfenbüttel. Marke entwertet mit Zweikreisstempel "BRAUNSCHWEIG BAHNHOF / 10 APR 1872", rs. AK Wolfenbüttel (nachverwendeter Braunschweig-Stempel) und Ausgabestempel. Fotobefund BPS Basel (2013) "echt, einwandfrei". | 2b | <input checked="" type="checkbox"/> | 80,- |
| P 1606 | 1872-1874, Kleiner und Großer Brustschild, zwei Belege aus dem späteren Saarland mit Zweifarbenfrankaturen nach Frankreich - zum einen Briefhülle mit Kl. Brustschild 1 und 2 Gr. nach Nancy, beide Marken klar entwertet "ST. JOHANN A.D. SAAR / 22 8 72", sehr gut geprägt und normal gezähnt, auch nach Fotobefund Brugger BPP (2006) sehr gute Gesamterhaltung. Zum anderen Gr. Brustschild 1 und 2 Gr. auf Faltbrief nach Chaumont-En-Bassigny in vergleichbarer Erhaltung, Marken sauber entwertet mit Ekr "SAARBRÜCKEN / 16 11 74". | 45,19-20 | <input checked="" type="checkbox"/> | 80,- |



Los 1607



Los 1608

- | | | | | |
|--------|--|-----|-------------------------------------|-------|
| P 1607 | 1873, Kleiner Brustschild, 5 Gr. mittelockerbraun, gut geprägt, üblich gezähnt als EF auf Paketbegleitbrief aus Dudweiler nach Barmen. Marke entwertet Ra2 "DUDWEILER / 23 6", nebengesetzt AK Barmen. Rs. diverse Befestigungs- und Falzreste, sonst feiner Beleg. Mi.-Wert EF auf Paketbegleitbrief 450 €. | 6 | <input checked="" type="checkbox"/> | 90,- |
| P 1608 | 1872, Kleiner Brustschild, 1 Kr. gelblichgrün und 2 Kr. rötlichorange als Mischfrankatur auf kleinem vollständigen Faltbrief, beide Werte farbfrisch und gut geprägt, bei der 1 Kr. laut Fotobefund Zilli BPP (2017) zwei kürzere Zähne. Marken mit T&T-Stempel "WASUNGEN / 31 11 872" entwertet, Brief portogerecht, rs. undeutlicher Ausgabestempel. | 7,8 | <input checked="" type="checkbox"/> | 160,- |
| W 1609 | 1872, kleiner Brustschild 2 Kreuzer ziegelrot, entwertet mit K1 "...DELBACH", mit sehr guter Zähnung und geprüft "Star" (Starauscheck). Michel 400,- Euro | 8 | <input type="checkbox"/> | 50,- |

Deutsches Reich

Losnr.

Katalognr. Erhalt. Ausruf



Los 1610



Los 1611

- | | | | | |
|--------|---|--------|---|-------|
| P 1610 | 1872, Kleiner Brustschild, 2 Kr. ziegelrot als EF auf Postkarte aus Sonneberg nach Markneukirchen (Vogtland). Marke sauber gezähnt, farbfrisch und normal geprägt, entwertet mit Rahmenstempel "SONNEBERG [usw.] / 7 8 72". Nebengesetzt Transitstempel "ADORF In SACHSEN / 9 8 72" und Ausgabestempel, gute Erhaltung. | 8 | ✉ | 90,- |
| P 1611 | 1873, Mischfrankatur Kleiner Brustschild, 2 Kreuzer rotorange mit Großem Brustschild, 9 Kreuzer hellrötlichbraun auf Paketbegleitbrief aus Ingenheim nach Frankfurt / Main. Beide Marken farbfrisch, gut geprägt, eine Seite überlappend geklebt, soweit ersichtlich, einwandfrei. Beide entwertet mit Rahmenstempel "JUGENHEIM / 8 11 73", rs. AK Frankfurt, leicht stockfleckig und mehrere Falzreste. Insgesamt attraktiver Beleg einer werthaltigen MiF in sauberer Bedarfserhaltung, entsprechend Fotoattest BPS Basel 2005. | 8,27 a | ✉ | 200,- |
| W 1612 | 1872, kleiner Brustschild 18 Kreuzerockerbraun, entwertet NDP-R3 "SACHSENHAUSEN/B. FRANKFURT A.M./....74*6-7N" und mit der Zähnungsbesonderheit "ausgefallenes Zähnungsloch rechts in der 6. Position". Laut Fotobefund Krug BPP ist die Marke echt, gut geprägt, üblich gezähnt, in einwandfreier Erhaltung und hat leichte Tönungen. | 11 FZL | ⊙ | 50,- |

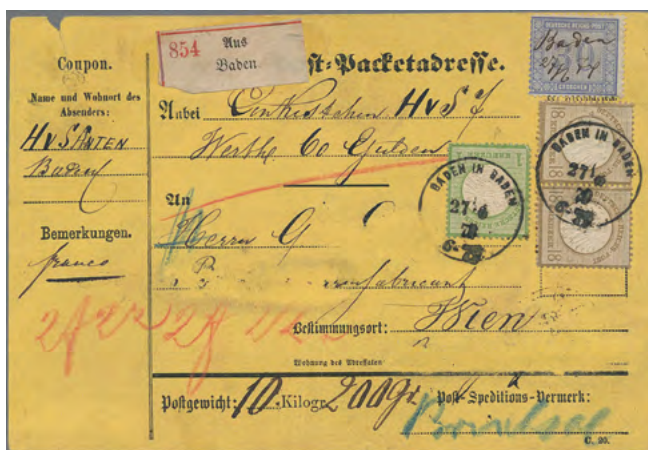

Los 1613

- | | | | | |
|--------|---|------------------|---|---------|
| P 1613 | 1872, Kleiner Brustschild, 18 Kreuzer im waagrechtem Paar und Großer Brustschild, 1 Kreuzer, je entwertet mit aptierten Franco-K1 "BADEN IN BADEN 27/6 74", sowie Innendienst 30 Groschen mit handschriftlicher Entwertung "Baden 27/6 74", zusammen als Währungsmisch-Dreifarbenfrankatur auf senkrecht gefalteter Wert-Post-Paketadresse nach Wien. Die Adresse hatte einen Wert von 60 Gulden, der Empfängername ist teilweise entfernt. Laut Fotoattest Krug BPP haben die linke 18 Kr. und die beiden anderen Marken je einen kürzeren Zahn und geht ein Bug durch die unteren Marken, ansonsten sind alle farbfrisch und die Brustschildmarken gut geprägt. Seltene hochwertige Währungsmischfrankatur. | 11 (2), 13, 23 a | ✉ | 1.000,- |
|--------|---|------------------|---|---------|

Deutsches Reich

Losnr.

Katalognr. Erhalt. Ausruf

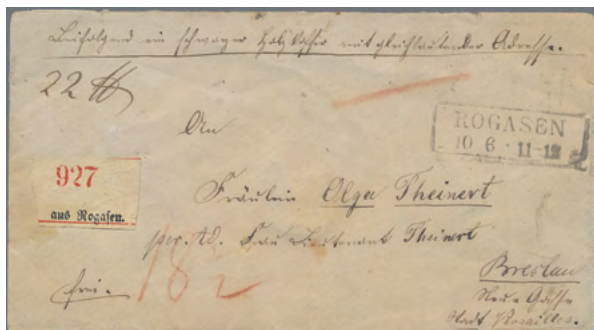

Los 1614



Los 1615

P 1614 1873, Paketbegleitbrief aus Rogasen (Posen) nach Breslau für einen 22 Pfund schweren Holzkoffer, vs. Aufgabebetzel und Röteltaxe "18 ½", rs. mit VIERFARBENFRANKATUR, Großer Brustschild, 1 Gr., 2 ½ Gr. rötlichbraun und 5 Gr. gemeinsam mit Innendienst, 10 Gr. Brustschildmarken entwertet mit Rahmenstempel "ROGASEN / 10 6", Innendienstmarke hs. entwertet und zusätzlich mit AK Breslau. Laut FA Brugger BPP (2011) sind die Brustschildmarken sehr gut geprägt, die 1 und 2 ½ Gr. haben Druckspuren durch Aufkleben auf den Briefklappen, die 5 Gr. und 10 Gr.-Marken verklebte Eckfehler, Umschlag mit Gebrauchsspuren. Insgesamt reizvoller Beleg.

12, 19, 21a, 22 ☒ 260,-

P 1615 1873, Kleiner Brustschild, ½ Gr. orange auf portogerecht frankierter, bezahlter Rückantwortkarte aus Himmelpforten nach Drochtersen. Der bessere nachverwendete Hannover-Stempel befindet sich sowohl auf der Rückseite (Datum: 4/7) als auch vorderseitig auf der Marke. Diese ist farbintensiv und auch nach Prüfungsbefund Sommer BPP (1993) sehr gut geprägt und sehr gut gezähnt, weist außerdem die Druckzufälligkeit "Punkt unter C in REICH5" auf. Karte ein kl. Fleck beidseitig, ansonsten sehr frische Erhaltung.

14 ☒ 60,-



Los 1616



Los 1617

P 1616 1873, Kleiner Brustschild, 2 Kr. orange, Einzelfrankatur auf Vordruck-Postkarte aus Neuhaus nach Altenburg / Sachsen. Marke farbfrisch, gut geprägt, sauber gezähnt, entwertet mit gutem nachverwendeten T&T-Stempel "NEUHAUS B. SONNEBERG / 23 9 72" (Feuser 342, +100 €). Karte kleine Eckbüge rechts oben und unten, sonst tadellos.

15 ☒ 120,-

P 1617 1872, Kleiner Brustschild, 2 Kreuzer orange als EF auf Vordruck-Postkarte, sauber entwertet mit T&T-K1 OBERWEISSBACH (Feuser +15) nach Erfurt, Karte leichte Eckstachungen, Marke nicht betroffen, signiert [Harald] Försterling, Mi.-Wert 400 €.

15 ☒ 60,-

Deutsches Reich

Losnr.

Katalognr. Erhalt. Ausruf



Los 1618



Los 1620

- | | | | |
|--|---------|-----|-------|
| <p>P 1618 1872, Mischfrankatur Kleiner und Großer Brustschild, 2 Kreuzer, orange, kl. Brustschild und 9 Kr. rötlichbraun, Gr. Brustschild auf Paketbegleitbrief aus Sonneberg nach Fürth, die 2 Kr. gut gezähnt, die 9 Kr. üblich gezähnt, beide Werte farbfrisch und mit Rahmenstempel "SONNEBERG / IN.SACHS. MEIN. HILDBURGH. / 14 2 73" entwertet. Umschlag mit Altersflecken, sonst gut erhalten, rs. Falzreste. Entsprechend ausführliches Fotoattest Krug BPP (2011).</p> | 15,27 a | ✉ | 180,- |
| <p>W 1619 1872, großer Brustschild 1/4 Gr. grauviolett im senkrechten Paar, mit ausgabetypischer Zähnung (einige leicht kürzere Zähne) und entwertet mit R3 "ALTONA/STADT-POST-EXPED. No. .../8 7 74". Michel 300,- Euro</p> | 16 (2) | ☐/⊙ | 40,- |
| <p>P 1620 1874, Großer Brustschild, ¼ Gr. grauviolett auf portogerechtem Orts-Geschäftsbrief, innerhalb von Leipzig gelaufen auf den Brühl, eine der ältesten Straßen und ehemalige Zentrale des Pelzhandels in Leipzig. Marke entwertet mit Sachsen-Zweikreisstempel "LEIPZIG / 5 AUG 74", klar geprägt mit leichter Patina, bestens zentriert und einwandfrei gezähnt. Beleg mit senkrechter Faltung, in guter Bedarfserhaltung, entsprechendes Fotoattest Sommer BPP (1996). Mi.-Wert EF 700 €.</p> | 16 | ✉ | 140,- |



Los 1621



Los 1622



Los 1623

- | | | | |
|---|--------|-----|-------|
| <p>P 1621 1872, Großer Brustschild, ¼ Gr. grauviolett, senkrechtes Paar auf Privat-Postkarte der Bergwerks-Gesellschaft Dahlbusch nach Hildesheim, farbfrisch, sehr gut gezähnt und geprägt, ideal entwertet mit Einkreisstempel "GELSENKIRCHEN / 29 [1] 74". Rs. AK Hildesheim und zwei Falzreste. Pracht.</p> | 16 (2) | ✉/☐ | 130,- |
|---|--------|-----|-------|

Deutsches Reich

Losnr.		Katalognr.	Erhalt.	Ausruf
P 1622	LETTTAG - Großer Brustschild, 1/3 Groschen grün im Sechserblock, entwertet mit dem nachverwendetem Preußen-K2 "EHRENBREITSTEIN 31 12 74" am letzten Gültigkeitstag. Laut Fotoattest Sommer BPP ist das untere Paar angetrennt und einige Marken bügig. Ansonsten sind die Marken in hellerer gelblichgrüner Nuance, klar geprägt, in üblicher Zentrierung und Brustschild-Zählung. Bei dem Sechserblock handelt es sich um die zweitgrößte bekannte Einheit. Brustschild-Seltenheit in normaler, guter Bedarfserhaltung.	17 a(6)	⊙	550,-
P 1623	1872, großer Brustschild 1/3 Gr. gelbgrün im Sechserblock, entwertet mit K1 "BERLIN P.A.8 14/9 73" und auf Briefstück. Die beiden oberen Marken haben oben je einen etwas kürzeren Zahn und die senkrechte Zähnungslinie ist oben um einen Zahn angetrennt. Laut Sommer sind Sechserblöcke die zweitgrößte bekannte Einheit und Brustschildseltenheiten.	17 a(6)	△	500,-



Los 1624



Los 1625

P 1624	1873, Großer Brustschild, 1/3 Groschen gelblichgrün, senkrechter Dreierstreifen, farbfrisch, oberste Marke oben links schwacher Eckbug, sonst sehr gut geprägt und gezähnt auf Brief aus Berlin nach Strasburg / Westpreußen, rs. schwacher Ausgabestempel. Sehr feiner Beleg.	17 a(3)	✉	60,-
P 1625	1872, Großer Brustschild, 2 Groschen, sechs Stück, davon ein waagrechtes Paar und ein Viererblock, mit 1/2 Groschen orange, auf Paketbegleitbrief aus Kaiserswerth nach Tilsit, alle Marken farbfrisch und gut geprägt, entwertet "KAISERSWERTH / 5 7 73". Laut ausführlichem Fotoattest Krug BPP (2001) waren sie gelöst und haben Bearbeitungsspuren, insgesamt ein sehr schöner Beleg mit der auf Ganzbrief sehr seltenen Frankatur eines 2 Gr.-Viererblocks. Mit 12 1/2 Groschen war der Brief einen Groschen unterfrankiert.	18,20(6)	✉/田	300,-



Los 1626

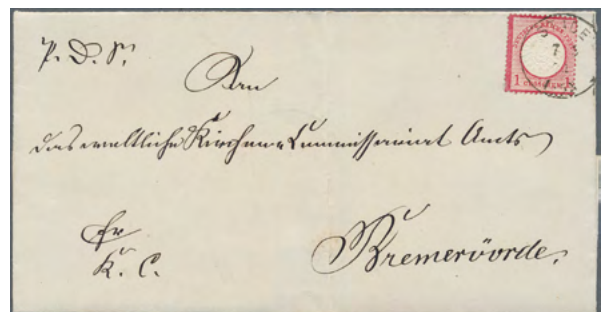

Los 1627

Deutsches Reich

Losnr.	Katalognr.	Erhalt.	Ausruf
P 1626	1873, Großer Brustschild, ½ Gr. orange und 2 ½ Gr. rötlichbraun, zwei sehr farbfrische, gut geprägte und gezähnte Stücke (untere Reihe 2 ½ von oberer Reihe ½ Gr. überklebt, aber keine Zahnmängel) auf Brief aus Bremen nach Baltimore. Leitvermerk "pr. Str. Hermann [Dampfschiff des Norddeutschen Lloyd] via Southampton, beide Marken entwertet "BREMEN 16 8 73". Nebengesetzt Bremer "Franco"-Rahmenstempel und New Yorker PAID-ALL-Stempel in rot. Umschlag oben vs. etwas gestützt, weil unsanft geöffnet, schönes Stück.	18,21 a	☒ 120,-
P 1627	1872, Großer Brustschild, 1 Gr. als EF auf portopflichtiger Dienstsache mit PLATTENFEHLER "Strich über E von Reichs", ähnlich PF Nr. 19 VI "Akzent üb. E", nur waagrecht, nicht senkrecht.	19 PF	☒ 60,-
W 1628	1872, großer Brustschild 1 Groschen karminrosa, mit Plattenfehler "Beule am Kreis unter REICHS- und heller Strich im unterem Rahmen", mit markantem Prägeausfall rechts unten am Schild und entwertet mit nachverwendetem Preußen-K2 "ERFURT 13 5 73". Laut Fotobefund Brugger BPP ist die Marke echt, farbfrisch, sehr gut und erhaben geprägt und oben rechts eckrund. Michel 400,- Euro	19 lb	☉ 50,-



Los 1629



Los 1630

P 1629	1873, Großer Brustschild, 2 ½ Gr. rötlichbraun, zwei Stück als MeF auf Einschreibbrief aus Dresden nach Cannes, beide Stücke entwertet "DRESDEN 11 III". Marken sauber, gut geprägt und zentriert, eine Marke Eckfehler, nebengesetzt "Recomandirt"-Rahmenstempel in schwarz und rot und französischer Grenztransitstempel. Rs. eins der Siegel vollständig, andere fehlen inkl. oberer Rückklappe, französischer Cachet de Passer-Stempel 1307 und AK Cannes. Sehr attraktives Stück.	21 (2)	☒ 200,-
P 1630	1874, Großer Brustschild, 2 ½ Gr. rötlichbraun, zwei Stück als Mehrfachfrankatur eines Wertbriefs über 200 Thaler (600 Mark) nach Danzig. Beide Marken gut geprägt, farbfrisch, ordentlich gezähnt, eine Marke kleiner Stockfleck, entwertet mit Rahmenstempel "WARTENBURG / IN OSTPREUSSEN / 29 6 74". Kuvert etwas unsanft geöffnet, daher rechte obere Ecke beschädigt. Rückseitig noch alle fünf Siegel der Apotheke in Wartenburg und AK Danzig.	21 a (2)	☒ 160,-



Los 1631



Los 1632



Los 1633

Deutsches Reich

Losnr.		Katalognr.	Erhalt.	Ausruf
P 1631	1872, großer Brustschild 2 1/2 Gr. in der guten Farbvariante lilabraun, entwertet mit K2 "ELBERFELD Bhf. 12 11 72". Laut Fotobefund Brugger BPP ist die Marke echt, farbfrisch, in hellerer Farbnuance, sehr gut geprägt, hat eine Schürfstelle und einen kürzeren Zahn (rechts). Michel 650,- Euro	21 b	⊙	60,-
P 1632	1874, Großer Brustschild, 5 Gr. ockerbraun als Einzelfrankatur auf Auslagenbrief aus Leipzig nach Ziegenhals (Oppeln), von dort "retour", mit mehreren hs. Taxvermerken. Vs. zweimal Auslagen-Nierenstempel, Marke gut geprägt, leicht fehlerhaft, entwertet mit Rahmenstempel "LEIPZIG P.E. Nr. IX / NEUSCHOENEFELD / 11 1 74", AK Ziegenfels, rs. fehlt Teil der oberen Umschlagklappe, Ausgabestempel und Zweikreisstpl. Leipzig. Der Absender war die "Redaction des Illustr. Anzeigers über gefälschtes Geld".	22	✉	70,-
P 1633	1872, großer Brustschild 2 Kreuzer orange, entwertet mit K1 "OFFENBACH A/M. 26 6 74". Laut Fotoattest Brugger BPP ist die Marke echt, echtgestempelt, farbfrisch, sehr gut geprägt, sehr gut zentriert, mit ausgabetyischer etwas unruhiger Zähnung und hat geringfügige Patina. Michel 3.200,- Euro	24	⊙	450,-

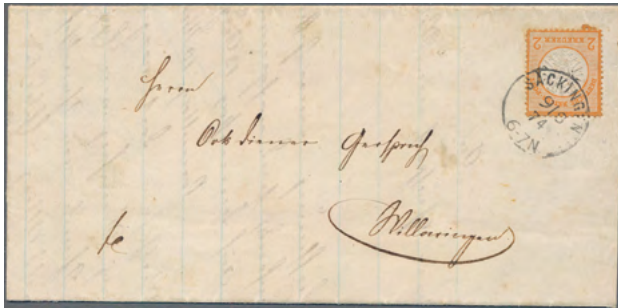

Los 1634



Los 1635

P 1634	1872, großer Brustschild 2 Kreuzer orange, entwertet mit K1 "SÄCKINGEN 9/10 74", als portorichtige Einzelfrankatur auf Faltbrief (mit Inhalt und etwas gestütztem Rand), welcher nach Willaringen gelaufen ist, Attest Hennies BPP. Laut neuestem Fotoattest Krug BPP ist die Marke echt, echtgestempelt, farbfrisch, sehr gut geprägt, gut gezähnt und in einwandfreier Erhaltung sowie eine seltene Einzelfrankatur. Michel 4.500,- Euro	24	✉	900,-
P 1635	1872, großer Brustschild 7 Kreuzer ultramarin im waagerechtem Paar, entwertet mit K1 "LAHR 2/9 73", als Mehrfachfrankatur auf waagrecht gefaltetem Faltbrief (ohne Inhalt) nach Genève/Schweiz. Michel 550,- Euro	26 (2)	✉/□	90,-



Los 1636



Los 1637

P 1636	1872, großer Brustschild 9 Kreuzer rötlichbraun, sauber entwertet mit K1 "FRANKFURT A.M. 8/1 73". Laut Fotobefund Krug BPP ist die Marke echt, farbfrisch, gut geprägt, gut zentriert, gut gezähnt und in einwandfreier Erhaltung. Michel 500,- Euro	27 a	⊙	80,-
P 1637	1972, großer Brustschild 9 Kreuzer mittelrötlichbraun, entwertet mit K1 "(OFFEN)BACH A/M.7 73". Laut Fotobefund Jäschke-Lantelme BPP ist die Marke echt, mit echtem Stempel und in fehlerfreier Erhaltung. Michel 500,- Euro	27 a	⊙	60,-

Deutsches Reich

Losnr.	Katalognr.	Erhalt.	Ausruf	
W 1638	1872, großer Brustschild 9 Kreuzer lilabraun, entwertet mit K1 ".....N" und mit Altsignatur. Laut Fotobefund Brugger BPP ist die Marke echt, farbfrisch, sehr gut geprägt, gut zentriert, gut gezähnt und hat kleine Papierunebenheiten. Michel 600,- Euro	27 b	⊙	60,-



Los 1639



Los 1641



ex Los 1642

P 1639	1872, großer Brustschild 18 Kreuzer ockerbraun, entwertet mit schwach leserlichem R3 "FRANKFURT A.M. WESTENDE 15 7.74". Laut Fotobefund Brugger BPP ist die Marke echt, farbfrisch, gut geprägt, normal gezähnt und hat diverse Papierfehler. Michel 2.800,- Euro	28	⊙	280,-
W 1640	1874, großer Brustschild 9 Kr. mit Aufdruck "9", fast zentrisch entwertet mit nachverwendetem Thurn & Taxis-K1 "GIESSEN STADT 16 10". Laut Fotobefund Krug BPP ist die Marke echt, echtgestempelt, farbfrisch, deutlich geprägt und repariert. Michel 650,- Euro	30	⊙	50,-
P 1641	1873, Ganzsachenumschlag zu 1 Gr. Kleiner Brustschild mit wertgleicher Zusatz-Mischfrankatur Großer Brustschild, 1 Gr. als Fernbrief aus Erdmannsdorf (Schlesien, heute Mysłakowice / Polen) nach Erfurt. Laut Fotobefund Sommer BPP (1999) Umschlag sauber erhalten und vollständig, Marke tadellos, bessere wertstufengleiche Mischfrankatur, entwertet mit Rahmenstempel "ERDMANNSDORF / 26 4 73", signiert Sommer BPP.	U1 A1,19	GA	90,-

Deutsches Reich - Pfennige

P 1642	1875/1882 (ca.), Pfennig/-e besondere Stempel, Lot von acht Marken, dabei Siegelstempel der Oberpostdirektion Metz auf Briefstück mit sechs Werten 10 Pfge, Distributionsstempel als alleiniger Abschlag auf 10 Pfge sowie 10 Pfge mit Dampfschiffstempel Wollin. (T)	△/⊙		80,-
--------	---	-----	--	------



Los 1643

P 1643	1899, Innendienstmarke 2 Mark violett-purpur, der Neudruck, farbfrisch und sehr gut gezähnt, ungebraucht mit Originalgummi und Falzresten. Fotoattest Jäschke-Lantelme BPP "in fehlerfreier...Erhaltung".	37 a ND	*	100,-
--------	---	---------	---	-------

Deutsches Reich

Losnr.

Katalognr. Erhalt. Ausruf



ex Los 1644

Deutsches Reich - Pfennig

P 1644 1880, 3 bis 50 Pfg. der "Pfennig"-Ausgabe in waagerechten Zehnerblocks mit Aufdruck SPECIMEN, postfrisch oder ungebraucht. Mindestens sechs Sätze sind postfrisch, sonst saubere Erstfalze. Eindrucksvolle Einheiten mit Bogenrand oder Eckrändern. Fotoattest Jäschke-Lantelme BPP mit genauer Spezifikation. Mi-Wert wenigstens 7400 Euro, ohne Bewertung von Einheiten, Abarten etc.

39-44 II SP **/* 1.200,-

W 1645 1890, Zierbrief mit Schnörkelrand und Bild innen "Lasset die Kindlein zu mir kommen!". Christliches Motiv mit vorgedrucktem Text zur Mitteilung einer Kindesgeburt aus NEUSTADT/ BEI ULFELD/ 22.1.90 nach PÖSSNECK 22.1.90 mit EF 10 Pfennig Reichsadler. Ein hübsches Brieflein zur Auflockerung der Sammlung.

41 ☒ 50,-



Los 1646



ex Los 1647

Deutsches Reich - Krone / Adler

P 1646 1890, Adler, 10 Pfg. und 20 Pfg. als MiF auf Trauer-R-Brief aus Potsdam an "seiner (!) Durchlaucht / dem Kaiser und Königl. Majestät (!) / zu Berlin" mit R-Zettel, Marken entwertet "POTSDAM / 26.2.90". Rs. AK "BERLIN, C / KABINETS-P.A. / 26 2 90". Schöner Beleg dieses prominenten Empfängers!

47,48 ☒ 80,-

Deutsches Reich - Germania

P 1647 1900, REICHSPOST, der komplette Satz jeweils als Luxus-Unterrandstück, tadellos postfrisch mit beiden Farben der 3 Pf. dunkelockerbraun bzw. dunkelorangebraun [siena], bis auf die 54 b jeder Wert mit altem Prüfzeichen "J. W. VON ARKEL / BREMEN" und gemeinsames Fotoattest P.-P. Jäschke BPP (1996) "farbfrisch, sehr gut gezähnt, in fehlerfreier postfrischer Erhaltung".

53-62 inkl. 54 a und b ** 350,-

Deutsches Reich

Losnr.

Katalognr. Erhalt. Ausruf



Los 1648



Los 1649



Los 1650



ex Los 1653

- | | | | |
|--|--|--|-----------------------------|
| <p>P 1648 1913, Germania-Friedensdruck 10 Pfg. in der seltenen Farbvariante dunkelrosarot und entwertet "(LEU)TZSCH ...1.15". Laut Fotoattest Jäschke-Lantelme BPP vom 20.08.2024 ist die Marke echt, echtgestempelt, farbfrisch, teils etwas unregelmäßig gezähnt und befindet sich in fehlerfreier, gebrauchter Erhaltung. Michel 3.000,- Euro</p> | | | 86 ld ⊙ 350,- |
| <p>P 1649 1906, 5 Mark Reichsgründungsgedenkfeier, senkr. Paar gestempelt, perfekt zentriert und klar entwertet UNTERTÜRKHEIM 26 OKT 11, tiefst dopp. signiert Jäschke-Lantelme BPP, Mi. 440</p> | | | 97 A I a (2) ⊙/□ 60,- |
| <p>P 1650 1906, 5 Mark Reichsgründungsgedenkfeier, Quarzlampe gelblichrot, senkr. Paar mit glasklarem Stempel UNTERTÜRKHEIM 19 DEZ 11, tiefst gepr. Jäschke-Lantelme BPP, Mi. 440 €.</p> | | | 97 Ala (2) ⊙/□ 70,- |
| <p>W 1651 1915, Germania-Kriegsdruck 10 Pfg. im waagrechtem Paar in der guten Farbvariante dunkel - bis schwärzlichrosarot und entwertet mit Bahnpoststempel "BAD WILDUNGEN-.....". Laut Kurzbefund Dr. Oechsner BPP sind Marke sowie Stempel echt und ist die Erhaltung einwandfrei. Michel 400,- Euro</p> | | | 86 II F (2) □/⊙ 50,- |

Deutsches Reich - Inflation

- | | | | |
|---|--|--|--|
| <p>W 1652 1920, zwei Wertpaketkarten aus Pforzheim in die Schweiz, jeweils frankiert mit angeklebten Bogenteilen (tls. mit Ober- und Unterrand); u.a. 1x mit 40 Stück 50 Pfg. Germania, die andere Karte mit u.a. 20x 75 Pfg. Germania. Geringe Bedarfsspuren, insgesamt aber ungemein dekorative Stücke!</p> | | | 91 II (40), 104 (20) u.a. ☒ 50,- |
| <p>P 1653 1919, Kriegsbeschädigtenhilfe, 15 + 5 Pf., beide besseren Farben jeweils als Oberrand- bzw. Oberrandstück links, tadellos postfrisch, tiefgeprüft auf "b" bzw. "c" Infla Berlin und Bechtold BPP. Mi.-Wert zusammen 290 €.</p> | | | 106 b P OR, 106 c P OR ** 60,- |



Los 1654

- | | | | |
|---|--|--|----------------------------|
| <p>P 1654 1920, Nord und Süd, 2.50 M. auf 2 M. rosakarmin, mit Plattenfehler III (kleiner waagerechter Strich im großen E vom zweiten 'Einig' etc.), gut zentriert und gezähnt, tadellos postfrisch mit entsprechendem Fotobefund Bauer BPP (2016), Mi.-Wert 300 €.</p> | | | 118 b PF III ** 50,- |
|---|--|--|----------------------------|

Deutsches Reich

Losnr.

Katalognr. Erhalt. Ausruf



Los 1655



Los 1656



Los 1657

- | | |
|---|---|
| <p>P 1655 1921, 3 M. auf 1 ¼ M. orangerot / dunkelkarminlila, Oberrandstück (Walzendruck) stumpfer Aufdruck mit Aufdruckfehler "rechte Wertziffer `3` tieferstehend". Der Fehler kommt nur auf Feld 6 des Bogens vor und ist in der Variante mit stumpfem Aufdruck sehr selten. Marke einwandfrei und wie der Oberrand auch tadellos postfrisch, dort im linken oberen Teil einige kurze Zähne, daher für die Bewertung nicht berücksichtigt. Mi.-Wert 2.500 €, geprüft Peschl, aktuelles Fotoattest Bauer BPP (2024) "echt, postfrisch, einwandfrei".</p> | <p>155 II AF IV ** 500,-</p> |
| <p>P 1656 1921, 10 Pfennig mit guter Farbe schwarzoliv in Mischfrankatur auf Ansichtskarte von TORGAU 27.7.21 nach Berlin. Infla- und farbgeprüft. Leichter Bug oben in Zähnung wegen Randklebung.</p> | <p>159 b MiF Ak 50,-</p> |
| <p>P 1657 1923, Ziffern im Queroval, 3000 M. ockerbraun, tadellos postfrisches Stück im DOPPELDRUCK, gut zentriert und gezähnt, geprüft Infla Berlin B [Bechtold], einwandfrei, Mi.-Preis 200 € gilt für die günstigste Farbvariante (hier "b").</p> | <p>254 a DD ** 80,-</p> |



Los 1658



Los 1659

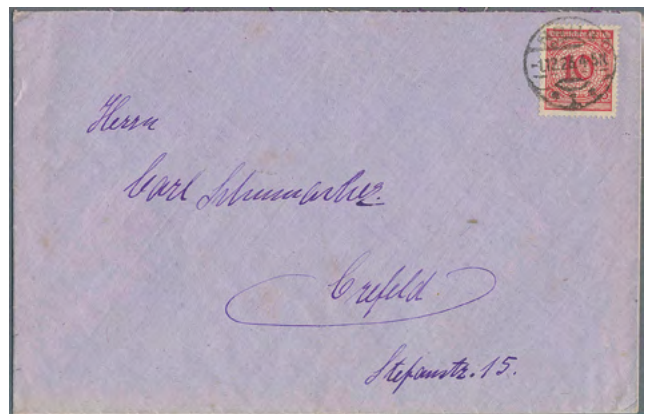

Los 1660

- | | |
|---|--|
| <p>P 1658 1923, Rosettenmuster, 20 Mill. Mark, Walzendruck, bessere Farbe schwarzblau, beide Oberrand-Varianten jeweils tadellos postfrisch und einwandfrei, jeweils tiefstgeprüft Dr. Hochstätter BPP bzw. Infla Berlin H, Mi.-Wert zusammen 310 €.</p> | <p>319 Awb OR (2) ** 60,-</p> |
| <p>P 1659 1923, 1 Mrd. auf 100 M. dunkel- bis schwärzlichgraupurpur, das sog. "Hitlerprovisorium", tadellos postfrisch und einwandfrei vom Unterrand, geprüft Peschl, Fotobefund Weinbuch BPP (2013), "postfrisch, einwandfrei".</p> | <p>331 a ** 50,-</p> |

Deutsches Reich - Weimar

- | | |
|--|------------------------------------|
| <p>P 1660 1923, Rentenpfennig 10 Pfg. Plattendruck rot als portogerechte Einzelfrankatur auf Brief vom 1.12.23 (Ersttag).</p> | <p>340 P FDC 50,-</p> |
|--|------------------------------------|

Deutsches Reich

Losnr.

Katalognr. Erhalt. Ausruf



ex Los 1661

ex Los 1662

ex Los 1663

- | | | | | |
|--------|--|------------|----|-------|
| P 1661 | 1924, Flugpostmarken Holztaube IV, der komplette Satz einheitlich vom Oberrand, tadellos postfrisch mit entsprechendem FA H.-G. Schlegel BPP (1995), Mi.-Wert 1.500 €+. | 344-350 OR | ** | 300,- |
| P 1662 | 1924, Deutsche Nothilfe, Rosenwunder, der komplette Satz einheitlich als oberes rechtes Eckrandstück, tadellos postfrisch. | 351-354 ER | ** | 50,- |
| P 1663 | 1924, Reichsadler, kompletter Satz 3 Pf. - 50 Pf., jeder Wert gut gezähnt und tadellos postfrisch, FA H.-D. Schlegel BPP (2002): "postfrisch, echt, einwandfrei". Luxusqualität, Mi.-Wert 350 €. | 355-361 | ** | 70,- |



ex Los 1664

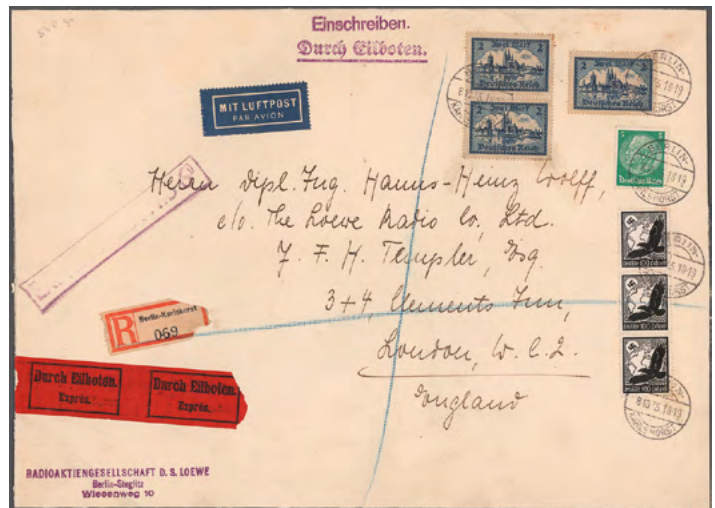

Los 1665

- | | | | | |
|--------|--|---------------------------|-----|-------|
| P 1664 | 1925/1934, Partie von 14 Briefen und Karten, alle frankiert mit Ganzsachenausschnitten, Reichsadler, Rheinland, Bedeutende Deutsche, Reichspräsidenten, Nothilfe, viel Bedarf dabei. (T) | | ☒ | 130,- |
| P 1665 | 1935, Kölner Dom, 2 Mark, drei Werte, mit Beifrankatur auf schwergewichtigem Lp-Eil-R-Brief von "BERLIN-KARLSHORST 8.10.35" nach London, übliche Beförderungsspuren. (M) | ,365 (3), 515,
537 (3) | ☒/☒ | 50,- |

Deutsches Reich

Losnr.

Katalognr. Erhalt. Ausruf



ex Los 1666

P1666 1932, Geschenkheft der Reichspost, von der deutschen Abordnung zur Internationalen Telegraphen- und Radiotelegraphenkonferenz in Madrid September-Dezember 1932 überreicht. Es enthält außer dem IPOSTA-Block alle Ausgaben der Jahre 1925-Januar 1932 (inkl. 438-439 X), die jeweils sauber an der linken oberen Ecke in das Heft eingeklebt sind. Das mit einer weißen Kordel gebundene Heft hat einen farblos geprägten Reichsadler auf dem Deckblatt, ist in tadelloser Erhaltung und sehr selten. Auf dieser Konferenz wurde die Gründung der ITU (International Telecommunications Union) beschlossen. (T)

370-466 * 800,-



ex Los 1667

ex Los 1668

P1667 1925-1927, Rheinland 1000 Jahre deutsch, kompletter Satz mit Walzen-Oberrand 2'9'2, tadellos postfrisch, die 20 Rpf. tiefstgeprüft Schlegel A. BPP. Dazu Nothilfe 80 Jahre Hindenburg, kompletter Satz vom Oberrand, tadellos postfrisch. Mi.-Wert zusammen 360 €.

372-374 WOR etc. ** 70,-

P1668 1927, Tagung des Internationalen Arbeitsamts (IAA), Berlin. Alle drei Werte komplett, einheitlich obere rechte Eckrandstücke und tadellos postfrisch, Mi.-Wert 900 €.

407-409 ORVER ** 200,-

Deutsches Reich

Losnr.

Katalognr. Erhalt. Ausruf



Los 1669



Los 1670

- | | | | |
|--|---------|-----|-------|
| <p>P 1669 1927, Tagung des Internationalen Arbeitsamts, der komplette Satz von drei Werten, jeweils auf Briefstück mit vollem Sonderstempel der Tagung vom 14.10.27, Pracht, Mi.-Wert 300 €.</p> | 407-409 | △ | 50,- |
| <p>P 1670 1930, IPOSTA Berlin, Herzstück des Blocks mit Zusatzfrankatur Ebert, 3 Rpf. als Eilboten-R-Brief vom ERSTTAG aus Berlin nach Zittau, entwertet mit SSt der Ausstellung und IPOSTA-R-Zettel. Rückseitig Ausstellungsvignette und AK Zittau vom Folgetag. Tadellose Erhaltung.</p> | 446-449 | FDC | 180,- |



ex Los 1671



Los 1672

- | | | | |
|---|-----------------------|----|------|
| <p>P 1671 1930, Nothilfe, Bauwerke I, drei Ganzsachen jeweils mit Zusatzfrankatur, dabei zweimal der komplette Satz (einmal stockfleckig) und einmal R-Ortskarte mit Zusatzfrankatur 8+4 Rpf. (2) und 15+5 Rpf.</p> | 450-453 (2),
P 210 | GA | 80,- |
| <p>P 1672 1936, Flugpost nach NDOUNGUE bei NKONGSAMBA, Kamerun. Brief mit u.a. 1 RM Zeppelin über Cotonou/Dahomey nach Duala, Kamerun, dazu 1924, 20.8., erster Nachtflug Berlin-Stockholm, sauberer Brief ohne rücks. Oberklappe.</p> | 455 u.a. | ✉ | 70,- |
| <p>P 1673 1931, 2 M. Polarfahrt in Mischfrankatur mit 80 Pfg. und 5 Pfg. Reichspräsidenten auf Bedarfs-Luftpostbrief aus "WANDSBEK 3.9.31" nach Brasilien mit Ankunftsstempel, Umschlag zweiseitig geöffnet, 2 M. mit Randklebung ohne Mängel, Pracht</p> | 457, 422, 411 | ☒ | 50,- |

Deutsches Reich

Losnr.

Katalognr. Erhalt. Ausruf



Los 1673



ex Los 1674

P 1674 1931, Nothilfe, Bauwerke II, der komplette Satz auf der dazugehörigen Ganzsache, innerhalb von Oldenburg (Old.) gelaufen und entwertet am Zweittag der Ausgabe (2.11.31), außerdem die gleiche Ganzsache mit den beiden Überdruckwerten mit Text nach New York City und zwei weitere mit bildgleicher Zusatzfrankatur.

459-464, P 212 GA 50,-



Los 1675

Deutsches Reich - 3. Reich

P 1675 1933, "Chicagofahrt" 3 Werte komplett in tadelloser postfrischer Erhaltung. Laut Fotoattest Andreas Schlegel sind Marken und Aufdrucke echt sowie die Marken postfrisch und in einwandfreier Erhaltung. Michel 4.300,- Euro

496/498 ** 800,-



Los 1676

P 1676 1933, Nothilfeblock, tadellos postfrisches Herzstück mit vier Werten, sehr farbfrisch mit der üblichen unregelmäßigen Gummierung, mittig leicht vorgefaltet, entsprechend FA H.-D. Schlegel BPP (2019).

508-512 (Hz.2) ** 250,-

Deutsches Reich

Losnr.

Katalognr. Erhalt. Ausruf



Los 1677

- | | | |
|--------|--|--------|
| P 1677 | 1934, Segelschiff mit Hakenkreuzfahne "oben", farbiges Schmuckblatt-Telegramm gebraucht, saubere Erhaltung. (M) | 60,- |
| W 1678 | 1935, zwei Freistempler-Belege: "015" als vorausfrankierte Zustellgebühr auf Adressteil für ein Postzeitungsgut ab "BERLIN 18.3.35" nach Engen // "045" auf eingeschriebenem Muster ohne Wert von "FRANKFURT 9.12.35" nach Bochum. (T) | ☒ 50,- |



Los 1679

- | | | |
|---------------|---|-----------------|
| P 1679 | 1935, Nothilfeblock, Einzelmarke 20 + 60 Rpf., mit Zusatzfrankatur Stände, 4 + 2 Rpf. auf tarifgerechtem Fernbrief der 2. Gewichtsstufe nach Fulda; Marken entwertet mit Bahnpoststempel "HANNOVER-BEBRA-FRANKFURT(MAIN) / 12.1.35", nicht üblicher Beleg, einwandfrei. | 510,556 ☒ 100,- |
| P 1680 | 1933, Nothilfeblock in Originalgröße, unten und rechts je am Rand minimal getönt, mit senkrechtem Knitter unter der 50 Pfg., in ansonsten guter postfrischer Erhaltung und ca. 2 mm höher geprüft A. Schlegel BPP. Michel 6.000,- Euro (M) | Bl.2 ** 600,- |
| P 1681 | 1933, Nothilfeblock im Originalformat, stärkere Randknitter, unten rechts mehrere Randbüge, als ungebraucht gerechnet, Herzstück postfrisch. (M) | Block 2 * 500,- |



Los 1680



Los 1681

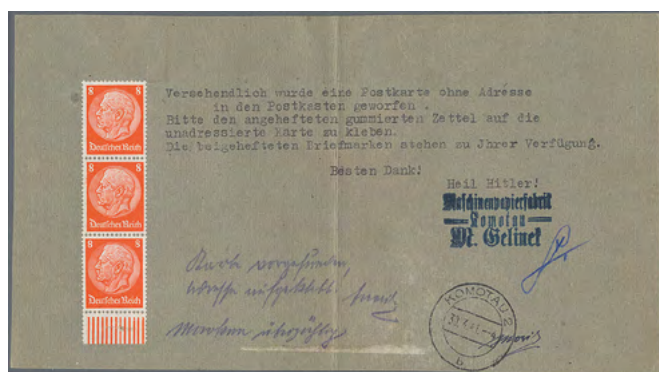

Los 1682



Los 1683

- P 1682 1941, Postkasteneinwurf: "Versehentlich (!) wurde eine Postkarte ohne Adresse in den Postkasten geworfen. Bitte den angehefteten gummierten Zettel auf die unadressierte Karte zu kleben. Die beigehefteten Briefmarken stehen zu Ihrer Verfügung." Klebezettel entfernt, mit Bearbeitungsvermerk der Post nebst Tagesstempel "KOMOTAU 2 / 30.3.41" [Sudetenland], die Briefmarken unberührt / unentwertet. Ungewöhnlich. 517 (3) ☒ 50,-
- P 1683 1934, Flugpost 3 RM mit waagerechter Gummiriffelung auf überfrankierter R-Flugpostkarte von "MÜNCHEN 18.11.38" nach Zürich ohne Ankunftsstempel, rs. mit interessanter Nachricht betreffend Briefmarkentausch und ausdrücklicher Bezugnahme auf die verklebte Marke. 539y ☒ 120,-



Los 1684

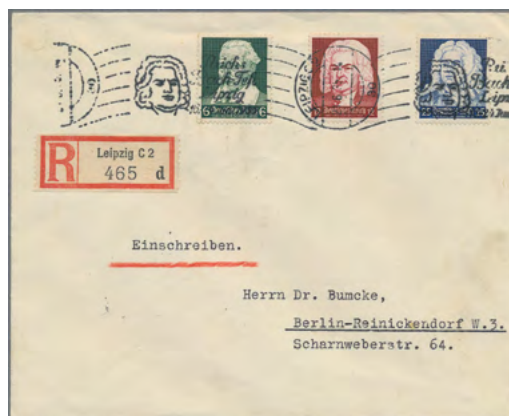

Los 1685

Deutsches Reich

Losnr.	Katalognr.	Erhalt.	Ausruf	
P 1684	1935, Heldengedenktag, beide Werte auf Spendenkarte des WHW 1933/34, innerhalb von Leipzig gelaufen, Marken entwertet mit ERSTTAGSSTEMPEL "LEIPZIG / MESSESTADT / 15.3.35". 6 Rpf.-Marke in oberer Zähnung einige braune Punkte, sonst einwandfrei.	569-570	FDC	100,-
P 1685	1935, Schütz / Bach / Händel, der komplette Satz mit ERSTTAGSSTEMPEL bzw. Maschinenstempel zum "Reichs-Bach-Fest Leipzig" vom 21.6.1935 als R-Brief von Leipzig nach Berlin, Zähnung bei allen drei Werten Bedarf, 6 Rpf. kleiner Spalt unten links, sonst einwandfrei.	573-575	FDC	130,-

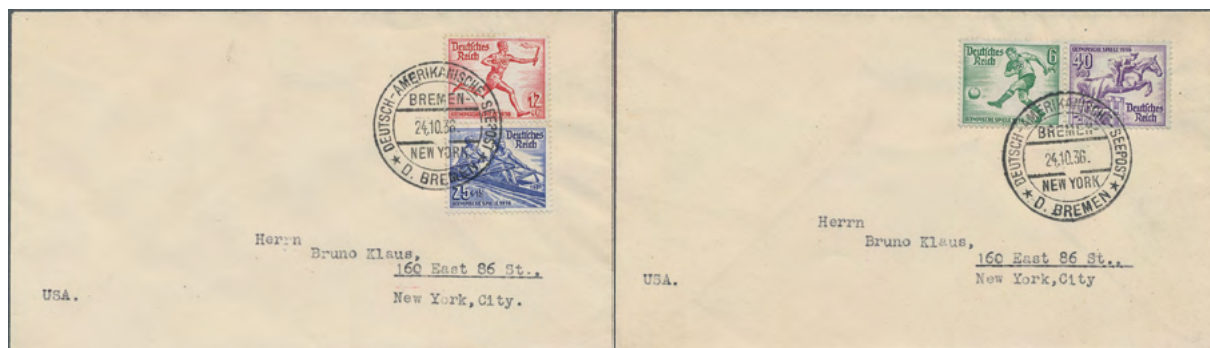

ex Los 1686

- P 1686** 1936, Olympiade, alle acht verschiedenen Zusammendrucke aus den Blocks 5 und 6 auf insgesamt acht Auslandsbelegen in die USA. Die Entwertung erfolgte jeweils mit Seepoststempeln des Dampfers Bremen, eine seltene wie zugleich dekorative Garnitur, Mi.-Handbuch Blockzusammendrucke 8.000 €. ex. Block 5 / 16 ZD 600,-



ex Los 1687



Los 1688

P 1687	1936, Olympiade, beide Blöcke als rückseitige Frankatur eines R-Eilbriefes nach Amsterdam, entwertet "BERLIN FAHRBARES POSTAMT / XI. Olympiade 1936 / 16.8.36" mit entsprechendem R-Zettel, AK Amsterdam auf dem Rand von Block 6. Kuvert in der Mitte senkrecht gefaltet und leichte Beförderungsspuren, Blöcke für diese Frankaturweise in sehr guter Erhaltung, ungewöhnlicher Beleg! (M)	Block 5 und 6	<input checked="" type="checkbox"/>	180,-
P 1688	1936, Olympiablock in Mischfrankatur mit Hindenburg, 1 Rpf., waagerechtes Paar auf Auslands-R-Brief nach Lugano, Marken entwertet mit SSt "BERLIN C 2 / Berliner Weihnachtsmarkt 1936 / 21.12.36", rs. AK Lugano, tadellos.	Block 5, 512 (2)	<input checked="" type="checkbox"/>	60,-
W 1689	1936, Winterhilfswerk, der komplette Satz auf der dazugehörigen Ganzsache, innerhalb von München gelaufen, Marken entwertet mit SSt "MÜNCHEN / Hauptstadt der Bewegung / 9.11.23 - 9.11.36", vs. außerdem Eingangsstempel des Hotels Grünwald.	634-642, P 263	GA	50,-

Deutsches Reich

Losnr.

Katalognr. Erhalt. Ausruf

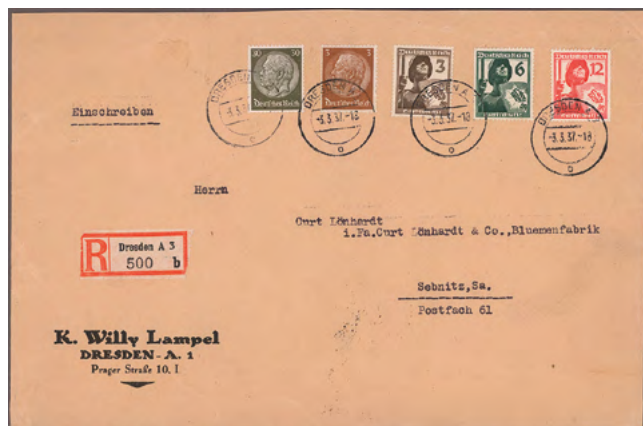

Los 1690



Los 1691

- | | |
|--|------------------------------|
| <p>P 1690 1937, Luftschutz, kompletter Satz mit Beifrankatur portogerecht auf R-Brief der 2.Gewichtsstufe (rs. Adressklappe fehlend) von "DRESDEN 3.3.37" (Ersttag) nach Sebnitz mit rs. Ankunftsstempel vom gleichen Tag. Seltene Variante! (T)</p> | <p>643/645 u.a. FDC 50,-</p> |
| <p>P 1691 1937, Aufdruck-Block "Das Braune Band von Deutschland" als EF auf FDC von "München Riem 1.8.37" (SST) nach Eisenach, kl. Riss im Blockrand unten, vermutlich beim Aufkleben passiert. (Michel für FDC 500,- Euro)</p> | <p>Bl. 10 FDC 50,-</p> |



Los 1692



Los 1693

- | | |
|--|-------------------------------|
| <p>P 1692 1937, Winterhilfswerk, der komplette Satz auf der dazugehörigen Ganzsache, innerhalb von Nürnberg gelaufen, Marken entwertet mit Sst "NÜRNBERG / GEBURTSTAG DES FÜHRERS / 20. APRIL 1938".</p> | <p>651-659, P 266 GA 50,-</p> |
| <p>P 1693 1938, WHW-Ausgabe "Ostmarklandschaften" 5+3 Rpf., seltener Einzelabzug - eventuell ein Unikat - auf Barytpapier, unter Passepartout mit Seidenblatt-Schutzblättchen. Barytpapier ermöglicht besonders klare und feine Drucke! Geringe Alterungsspuren mindern nicht die ästhetische Brillanz dieses Abzuges! FA H.-D. Schlegel BPP (2018).</p> | <p>677 P * 750,-</p> |

Deutsches Reich

Losnr.

Katalognr. Erhalt. Ausruf



Los 1694

P 1694 1939, Segelschiff mit Hakenkreuzfahne "mittig", zwei farbige Schmuckblatt-Telegramme in unterschiedlichen Farbnuancen, gebraucht, saubere Erhaltung. (M)

60,-

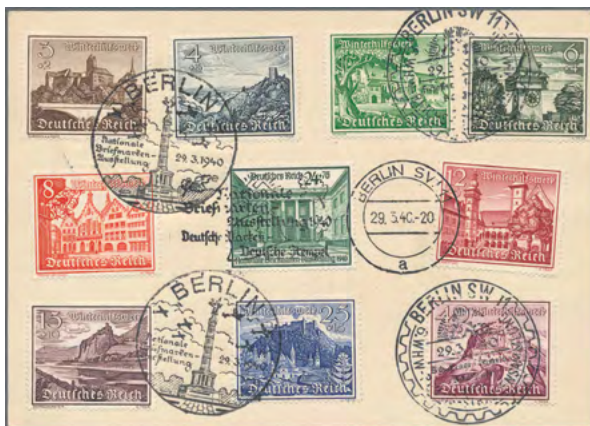

Los 1695

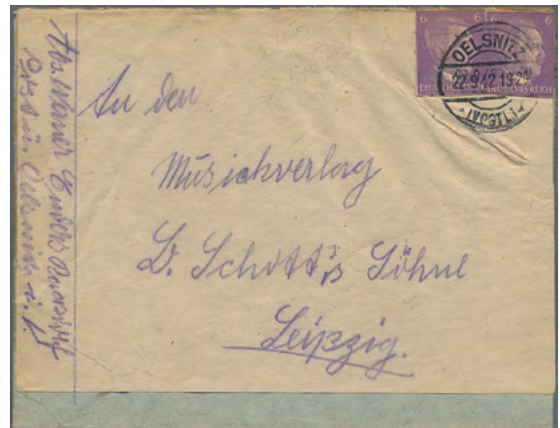

Los 1697

P 1695 1940, Nationale Briefmarken-Ausstellung Berlin, WHW-Ganzsache (Mi.-Nr. P 285/06) mit rückseitig dem kompletten WHW-Satz 1939 und der Sondermarke zur Ausstellung, entwertet mit drei verschiedenen SSt (Maschinen-Stempel, Rundstempel und WHW-Straßensammlung). Sehr dekorativ.

730-738, 743 etc. GA 60,-

W 1696 1941, Kameradschaftsblock, kompl. Satz auf 2 Ersttagsbriefen von Berlin SW 68 vfs, 19.5.1941, nach Stettin, Marken teils min. stockfleckige Zähnung, sonst tadellos. Pracht. Mi. 700€

773-778 FDC 50,-

P 1697 1941/1944, Partievon sechs Briefen und Karten, alle frankiert mit Ganzsachenausschnitten aus Hitler-Ganzsachen, einmal mit Nachgebühr, sonst unbemerkt durch die Post gegangen. (T)

✉ 80,-

Deutsches Reich

Losnr.

Katalognr. Erhalt. Ausruf



Los 1698



ex Los 1700

- | | | | | |
|--------|--|--------------|-------|-------|
| P 1698 | 1942, Drucksache aus München (04.05.42) nach Bern. Violetter Stempel "Zurück an den Absender! Begründung inliegend" (mit Zettel der Begründung durch die Auslandsbrief-Prüfstelle: gedruckte Sachen nur im Geschäftsverkehr zulässig). Rückseitig angebrachter Verschlusszettel zur Ermittlung des Absenders, da der Brief amtlich geöffnet wurde. | 784 | ☒ | 170,- |
| W 1699 | 1941-1942, drei großformatige Sammler-Blankobelege bzw. Blätter, zum einen der (bis auf die 42 Rpf.) komplette Hitler-Freimarkensatz, die 1 - 80 Rpf. mit unterschiedlichen Sonderstempeln entwertet vom 24.8.41-15.3.42, die Markwerte alle komplett am Ersttag 20.3.1942 mit Tagesstempel München, sodann der Hitler-Freimarkensatz "OSTLAND" (ohne 10 und 12 Rpf. Buchdruck) komplett mit SST "Tag der Briefmarke / DORPAT / 11.1.42", schließlich Umschlag mit acht verschiedenen Sondermarken 1941-42, jeweils mit anderem thematisch passenden SSt, für Mi.-Nr. 810 und 811 jeweils Ersttag. Originelles Los, Belege im Netz abgebildet. (M) | 799-802 etc. | FDC/☒ | 130,- |
| P 1700 | 1942/1943, Partie von fünf Briefen und Karten, alle frankiert mit Ganzsachenausschnitten aus Hitler-Ganzsachen, einmal "Ausland"-Tarif 15 Rpf.-Wertstempel nach Prag. (T) | | ☒ | 60,- |



ex Los 1701



ex Los 1703

- | | | | | |
|--------|---|----------------------------|-----|------|
| P 1701 | 1942-1944, sechs Ersttagsbriefe, davon Hitler Markwerte 1-5 RM und Wehrkampftage der SA jeweils auf Umschlag mit Versandstellenstempel, die Mi.-Nr. 906 als portogerechte MeF im senkrechten Paar mit ESSt Neumünster, Mi.-Wert zusammen 580 €. | 799-802 A, 818,
906 (2) | FDC | 80,- |
| W 1702 | 1943/1944, zwei Wertbriefe ab "WIEN 8" nach München je mit portogerechter Mischfrankatur 1 RM Hitler: 20.IX.43 1 RM gez. 12 auf Wertbrief 4700 RM/183 gr. // 7.X.44 1 RM gez. 14 auf Wertbrief 4100 RM/190 gr. Attraktives Duo! (M) | 800 A, 800 B u.a. | ☒ | 60,- |

Deutsches Reich

Losnr.	Katalognr.	Erhalt.	Ausruf
P 1703	1943, Tag der Wehrmacht I, der komplette Satz auf zwei R-Briefe verteilt mit ERSTTAG-BAHNPOSTSTEMPEL "OBERSTDORF / KEMPTEN / BAHNPOST / 21.3.43" nach Mindelheim, rs. jeweils mit AK Mindelheim. Ungewöhnliche Kombination. Mi.-Wert und K.B.-Spezial netto jeweils 300 € (und 50 € Zuschlag für Bahnpost).	831-842	FDC 70,-
W 1704	1944, zwei R-Briefe der 2.Gewichtsstufe ab "ALLENSTEIN 18.3.44" bzw. "BREMEN 21.3.44" an gleiche Adresse nach Berlin-Tempelhof und je weitergeleitet nach Kladow, rs. mit Ankunftsstempeln.	863,865,786 (4),826	☒ 50,-



Los 1705



Los 1706



Los 1707

Deutsches Reich - Markenheftchen

P 1705	1928, Reichspräsidenten, postfrisches MH mit ONr. 8 einwandfrei in normaler Erhaltung. Mi:3000,-	MH 25/2	**	500,-
P 1706	1929, Nothilfe 1929 MH postfrisch, mit handschriftlicher Änderung auf 30.Juni Mi: 1100,-	MH 28/2	**	250,-
P 1707	1933, Wagner MH, postfrisch in guter Erhaltung.	MH 34/2	**	200,-
W 1708	1941, tadellos postfrisches Hitler-Markenheftchen mit Heftchenblatt 121 (Glückwünsche....) und Van Dyke-Werbung für Kopierstifte auf der 2. Deckelseite. Michel 450,- Euro	MH-Nr.49.3	**	70,-

Deutsches Reich - Markenheftchenblätter

W 1709	1919, Markenheftchenblatt, 7 1/2 und 5 Pfg. Germania mit durchgezähntem Rand, sauber entfaltet, Mi.-Wert für ungebraucht 350 €.	HBl. 20 ab A	*	40,-
--------	---	--------------	---	------



Los 1710

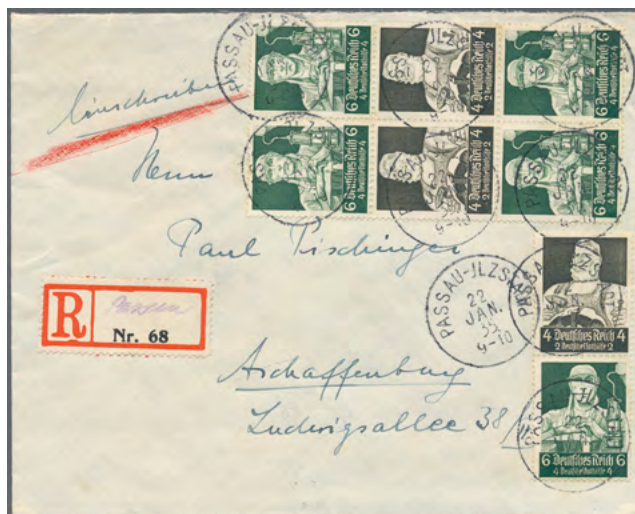

Los 1712

Deutsches Reich - Zusammendrucke

P 1710	1930, 20 Pfg. Flugpost + X, senkrechter Zusammendruck im Block mit 2 weiteren Werten, gestempelt, Pracht, signiert Schlegel BPP, 600,-	S35	☉/➔	50,-
--------	--	-----	-----	------

Deutsches Reich

Losnr.		Katalognr.	Erhalt.	Ausruf
W 1711	1933, Hindenburg Wz. Waffeln, komplette Garnitur von zwölf Zusammendrucken, meist postfrisch, nur S 106, S 109 und S 112 mit zarter, kaum wahrnehmbarer Falzspur. Mi.-Wert aktuell für */** 523 €. (M)	KZ17-W46	**/*	50,-
P 1712	1935, portugerechtes Einschreiben mit Stände-Zusammendrucken aus MHB, ab PASSAU-ILZSTADT 22 JAN 35 nach Aschaffenburg. Blanko-R-Zettel mit handschriftlichem Eintrag "Passau"	S 219, S 222 (2)	☒	50,-



Los 1713



Los 1715



Los 1716

Deutsches Reich - Rollenmarken

P 1713	1921, Freimarke 50 Pfg. violett mit Wasserzeichen 2 in einer kompletten postfrischen Rolle von 500 Marken mit Banderole. Michel ca. 680,- Euro (45 Elferstreifen und 5 Marken) (ES)	183 a (500)	**	60,-
W 1714	1933, Hindenburg, 40 Rpf. lilapurpur, neun tadellos postfrische Elferstreifen, Zähnung einwandfrei, Mi.-Wert zusammen 1.980 €, dazu ein 50er-Bogenteil der 20 Rpf. cyanblau, bis auf zwei Marken und unfrischer Gummi / Anhaftungen im Rand alle Werte tadellos postfrisch mit Ober-, Unter- bzw. rechten Seitenrändern. (M)	524 R (9), 521 (50)	**	160,-

Deutsches Reich - Dienstmarken

P 1715	1920, Württemberg-Dienstmarken mit Aufdruck "Deutsches Reich", 20 Pf. dunkelultramarin mit Wz. Ringe (Württemberg Wz. 2), tadellos postfrisches Prachtstück, Prüfzeichen Richter und Fotobefund Tworek BPP (2023) "postfrisch und einwandfrei", Mi.-Wert 450 €.	60 Y	**	90,-
P 1716	1921, Dienstmarke 10 Pfg. orange, entwertet "DARMSTA(DT)" und geprüft Peschl. Laut neuestem Fotobefund Bauer BPP ist das Prüfstück echt, in einwandfreier Qualität und gut gezähnt. Michel 600,- Euro	65	☉	80,-

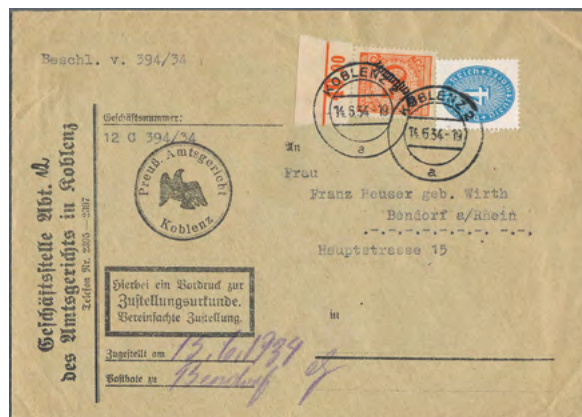

Los 1717

P 1717	1934, 50 Pfg. rotorange als Plattendruck-Oberrandstück zus. mit 4 Pfg. kobaltblau auf Zustellungsurkunde von "KOBLENZ 14.6.34" nach Bendorf.	103 POR C, 127	☒	50,-
--------	--	----------------	---	------

Deutsches Reich

Losnr.	Katalognr.	Erhalt.	Ausruf
Deutsches Reich - Privatpost (Stadtpost)			
W 1718	BERLIN, Paketfahrt, 1892, 10 Pfg. Glückwunschsschläge, gebraucht, alle 3 Farben.	Mü BGU 10,11,12	GA 40,-
W 1719	STUTTGART; 1890, "Privat-Stadtpost Stuttgart" 1 1/2 Pfg. violett, mit 11 1/2er Zähnung, entwertet "ST(UTTGART)", als Einzelfrankatur auf Brief innerhalb Stuttgarts.	11	☒ 50,-
Deutsches Reich - Ganzsachen			
W 1720	1911: GSK Germania, 3 Pfg. mit Zudruck des Roten Kreuzes Heilbronn, drei Stück, 1x oben, 1x unten und 1x oben und unten gezähnt, jeweils ungebraucht.		GA 60,-
W 1721	1927, Ganzsachenkarte 5 Pfg. Schiller gezähnt als 4er-Block (=zwei senkrechte 2er-Streifen ungetrennt), einmal mit gestützter Perforation. (M)	P 175II (4)	GA 50,-
W 1722	1936, Olympiade Kiel, beide Sonderpostkarten 6+4 bzw. 15+10 Rpf. als Eilbotenkarten portogerecht nach Augsburg gelaufen, jeweils mit rückseitiger Sondermarken-Zusatzfrankatur mit SSt "KIEL / IX. Olympiade Segeln 1936 / 14.8.36" und AK Augsburg vom Folgetag. 6+4 Rpf.-Karte unten links kl. Eckbug, sonst Pracht.	P 261-262	GA 50,-
W 1723	1938, Volksabstimmung Sudetenland, fünf Karten, davon vier mit ausführlichem Text, jeweils mit Zus.-Frankatur des Abstimmungssatzes gelaufen, dabei eine Karte vom Abstimmungstag 4.12.1938, eine nach [Nieder-]Gerlafingen / Solothurn / CH.	P 275 / 684-85 (5)	GA 50,-
W 1724	1939, Sonderpostkarte zum 50. Geburtstag Hitlers, alle fünf Motive, jeweils mit Zusatzfrankatur Mi.-Nr. 664 bzw. 691, fünf verschiedene Stempel, davon 4 SSt (Wien / München / Berlin / Saarbrücken), drei davon gelaufen, Pracht.	P 278 01-05	GA/☉ 50,-
W 1725	1939, 6 Pfg.-Ganzsache zum 1. Mai 1939, P 275 mit Aufdruck, drei Stück mit Zusatzfrankatur 6 + 19 Rpf. Hitler am Rednerpult mit SSt (1. Mai bzw. Heimkehr der Legion Condor), eine davon zusätzlich mit Flugpostmarke 50 Rpf. als Zeppelinbeleg der Deutschlandfahrten 1939 [Fahrt nach Bielefeld, Sieger Nr. 459].	P 279 (3), 694 (3), 670	GA 40,-



ex Los 1726



ex Los 1727

P 1726	1939, Danzig-Abschied, beide Postkarten mit überdrucktem Danziger Wertstempel 5 bzw. 6 Rpf. bedarfsgelaufen, die 5 Pfg. mit Zus.-Fr. Abschied 3 Rpf. aus Marienburg nach Münster, die 6 Pfg. mit Zus.-Fr. Abschied 5 Rpf. als portogerechte Luftpostkarte aus Danzig nach Hamburg, Marken entwertet mit ovalem Danziger Luftpoststempel vom 24.11.1939, innerhalb Hamburgs weitergeleitet. Diese Karte Eckbuge, sonst tadellos.	P 283-284	GA/☒ 50,-
P 1727	1941, Kameradschaftsblock, Ganzsache mit Zusatzfrankatur Kameradschaftsblock 1941, 16+24 sowie 24+36 Rpf. als portogerechte Eilbotenkarte an den bekannten Philatelisten Dr. Dub mit ausführlichem Text, Marken entwertet "WIESBADEN / 25.7.41", etwas bügig, reiner Bedarf.	P 292, 776, 778	GA 50,-
W 1728	1943, Lot von 3 Postkarten 6 Pf Goldschmiedehaus, rs. je versch. Zudrucke (2x Einladung, 1x SSt), alle Karten gebraucht.	P 293 Zudr. (3)	GA 60,-

Losnr.

Katalognr. Erhalt. Ausruf

Deutsches Reich - Privatganzsachen

W 1729 1880 ca., BAD LIEBENSTEIN, Hotel Bellevue, Vorläuferkarte 5 Pf. lila als Privatganzsache ungebraucht und in guter Erhaltung (Wertstempelseite kleine braune Flecken, Bildseite Eigentümerstempel).

PP 6 F 1004 GA 40,-



Los 1730

P 1730 1900ff., Germania Reichspost, 5 Pfg. grün, Wertstempel auf Umschlag 163:129 mm, vorderseitig links eine Anzeige hochkant, rückseitig neun weitere für Artikel (u.a. Haarellixir) und Firmen, laut Druckvermerk Serie 2 (a) des "Reklamecouvert"-Verlags Berlin. Tadellose Erhaltung!

PU GA 100,-



Los 1731

P 1731 1900ff., Germania Reichspost, 10 Pfg. rot, Wertstempel auf Umschlag 163:129 mm, vorderseitig links eine Anzeige hochkant, rückseitig zehn weitere für Artikel (u.a. Fleisch-Extracte) und Firmen, laut Druckvermerk Serie 1 (b) des "Reklamecouvert"-Verlags Berlin. Schwacher waagerechter Bug, sonst einwandfrei.

PU GA 70,-

W 1732 1907: Doppelkarte, Germania 2 Pfg. + 2 Pfg. Frageteil mit Wertstempelzudruck 3 Pfg. als Drucksache gelaufen vom 13.4.07 aus Kirchberg. Antwortteil mit 3 Pfg. Zusatzfrankatur, gelaufen ab "KIRCHBERG 13.4.07".

PZ 37 GA 70,-

Deutsches Reich

Losnr.

Katalognr. Erhalt. Ausruf



Los 1733

Los 1734

- | | |
|---|-----------------------------|
| <p>P 1733 1922, Privatganzsachenkarte 2 Pfg.+3 Pfg. "Germania Reichspost" zum Neujahr 1902 mit Zusatzfrankatur MiNr. 112+121, portogerechte 60 Pfg.-Frankatur als Luftpost-Drucksache von "BERLIN 26.5.22" nach Volkach via Leipzig mit Flugbestätigungsstempel. Ungewöhnliche späte Kombination!</p> | <p>PP18 C3 GA 50,-</p> |
| <p>P 1734 1916, Posen - 50 Jahre vaterländischer Frauenverein, Wertstempel Germania 7 ½ Pfg. orange auf innerhalb von Posen gelaufener Bildkarte, leichte Beförderungsspuren, oben rechts schwache Büge, insgesamt einwandfrei.</p> | <p>PP 31 - C3 GA 60,-</p> |
| <p>W 1735 1940, Hindenburg 3 Pfg.-Privatganzsachenkarte zur "1. KdF-Postwertzeichenausstellung für das Deutsche Rote Kreuz/Berlin 3. und 4. August 1940", blankoentwertet mit Sonderstempel der Ausstellung vom "3.8.1940", mit schwarzweißer Abbildung eines Schildes mit Reichsadler mit Hakenkreuz und Zeichen des Roten Kreuzes darunter.</p> | <p>PP 122/C 112 GA 40,-</p> |

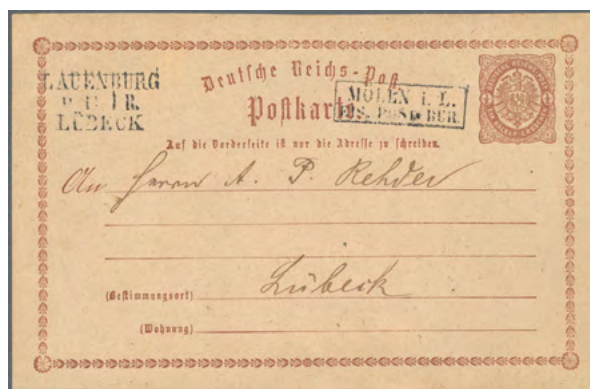

ex Los 1736

Los 1738

Deutsches Reich - Hufeisenstempel

- | | |
|--|-------------------|
| <p>P 1736 1874/1879, HAMBURG, sieben eingehende Karten (sechs Dt. Reich, eine aus der Schweiz) je mit nebengesetztem Hufeisen als Ankunftsstempel, teils etwas Spuren, insgesamt gute Bedarfserhaltung. (T)</p> | <p>GA/☒ 120,-</p> |
| <p>W 1737 MÜHLHAUSEN; 1874, großer Brustschild 1 Gr. karmin, entwertet mit Hufeisenstempel "MÜHLHAUSEN i. ELS. 25 MÄRZ 74", als Einzelfrankatur auf waagrecht gefaltetem Faltbrief, mit rückseitigem Hufeisen-Ankunftsstempel "MARKIRCH 26 MÄRZ 74", der nach Ste. Marie-aux-Mines (Markirch) gelaufen ist. Der Inhalt ist ein Geschäftsbrief mit kleinem Stoffmuster.</p> | <p>19 ☒ 40,-</p> |

Deutsches Reich - Deutsche Post in China

Losnr.		Katalognr.	Erhalt.	Ausruf
Deutsches Reich - Bahnpost				
P 1738	1874, LAUNBURG - LÜBECK, L3 schwarz nebengesetzt auf Postkarte ½ Gr., aufgegeben in Mölln nach Lübeck, daher sauberer Abschlag des Rahmenstempels "MÖLLN i. L. / EIS. POST. BÜR", tadellos.	DR P1	GA	60,-
Deutsches Reich - Hamburger Straßenbahnpost				
W 1739	1936, Hindenburg 6 Pfg. entwertet mit Handrollenstempel "HAMBURG 1 Straßenbahn 30.3.36", mit nebengesetztem L2 "Aus dem Strassenbahnbriefkasten", als Einzelfrankatur auf Ansichtskarte von Hamburg, mit 8 Pfg. Nachgebühr wegen der fehlenden 5 Pfg. für die Straßenbahnpost belastet und nach Hannover gelaufen.	516	Ak	50,-
				
ex Los 1741				
				
Los 1740		Los 1743		
Deutsches Reich - Besonderheiten				
P 1740	1934, ROHRPOSTMÜNCHEN, Ansichtskarte aus ZÜRICH, mit 80 Rp.-Porto als Eilbotenkarte nach München, dort mit Rohrpost in die Giselastrasse weitergeleitet, Numerator "0111" und einzeiliger Rohrpost-Datumstempel am rechten Kartenrand, seltener Beleg!	Schweiz 274, 276 (2)	Ak	50,-
Deutsche Post in China				
P 1741	1905-1919, kleine Zusammenstellung mit insgesamt acht Querformaten beider Aufdruckserien mit und ohne Wz., dabei Mi.-Nr. 34-37 kpl., die 37 b tadellos, sauber entwertet "PEKING / 20 7 07", rs. Garantiezeichen Gebrüder Senf, Leipzig, sowie 45-47 und einige Germaniawerte dazu.	ex 28-47	©/*/**	120,-
Deutsche Post in China - Ganzsachen				
W 1742	1897, Krone/Adler 10 Pfg.-Ganzsachenkarte mit Druckvermerk "1195 f", als Vorläuferkarte entwertet mit K1 "SHANGHAI 15/11 97" und nach Chemnitz gelaufen.	VP 25/02	GA	40,-
P 1743	1901, Germania-Reichspost 10 Pfennig-Ganzsachenkarte als Petschili-Ausgabe, entwertet mit K1 "PEKING DEUTSCHE POST 15/1 01", mit rückseitig aufgeklebtem Foto aus dem Sommerpalast "Wang Schan Schang" bei Peking und nach Düren gelaufen. Laut neuestem Fotoattest Jäschke-Lantelme BPP ist die Abstempelung echt, ist die Karte farbfriech, tarifgemäß verwendet worden und mit üblichen Altersspuren sowie ohne Ankunstempel (ordnungsgemäßer Postdurchlauf nicht nachweisbar). Michel 1.000,- Euro	AP 53	GA	130,-

Deutsche Post in China - Deutsche Post in der Türkei

Losnr.

Katalognr. Erhalt.

Ausruf



Los 1744



Los 1745

Deutsche Post in China - Stempel

- P 1744 1906, "DEUTSCHE SEEPOST / SHANGHAI - TIENTSIN c", Abschlag auf Geschäftsbrief, frankiert mit Kiautschou, Kaiseryacht, 4 C. aus Tsingtau nach Chemnitz, rs. AK Chemnitz. Geprüft Bothe BPP.

Kiautschou 20 50,-

Deutsche Post in China - Besonderheiten

- P 1745 1914, 1. WELTKRIEG, Post aus Dettum (Wolfenbüttel) nach Tsinanfu, frankiert mit Germania, 10 Pfg., diese entwertet "DETTUM / 19.11.14". Der Brief wurde offen aufgegeben und von Tsinanfu weitergeleitet nach Shanghai. Rs. chinesischer Vermerk und AK der Deutschen Post Shanghai.

DR 86 80,-

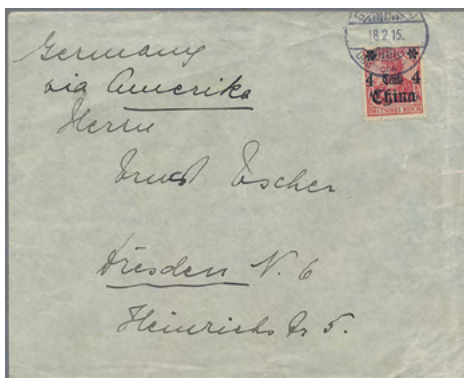

ex Los 1746



Los 1748

- P 1746 1914-1915, 1. WELTKRIEG, zwei Bedarfsbelege, deren Beförderung während des 1. Weltkriegs erfolgt ist. Zum einen Firmenbrief nach Ludwigshafen, auf der Rückseite frankiert mit drei Germania-2 Cent-Marken, alle entwertet "SCHANGHAI / 23.7.14", vs. weiterer Stempelabschlag, zum anderen 4 Cent-Einzelfrankatur auf Brief nach Dresden mit hs. Vermerk "via Amerika", Marke entwertet "SCHANGHAI / 18.2.15", wahrscheinlich offen bei der US-Post aufgeliefert. Umschläge knitrig, Marken einwandfrei.

39 (3), 40 b 100,-

Deutsche Post in Marokko

- W 1747 1905, Deutsches Reich, Querformate ohne Wz. mit Überdruck "Marocco", die 2 P. 50 C. auf 2 Mark und 3 P. 75 C. auf 3 Mark, 25:16 Zähnungslöcher, zwei tadellose, gestempelte Exemplare, die 2 Pes. 50 C. perfekt zentriert. Mi.-Wert zusammen 250 €.

31 A. 32 B 50,-

Deutsche Post in der Türkei

- P 1748 1905, Freimarken 11/4 und 2 Piaster, entwertet mit K1 "CONSTANTINOPEL DEUTSCHE POST 3. 5/5 09", zusammen auf Wertbrief über 200 Mark/250 Francs mit leichten Alterungsspuren, rückseitig einigen durch Klebung abgegangenen Stellen und nach Lauterbach gelaufen.

39, 41 150,-

Deutsch-Neuguinea

Losnr.

Katalognr. Erhalt. Ausruf



Los 1749



Los 1750

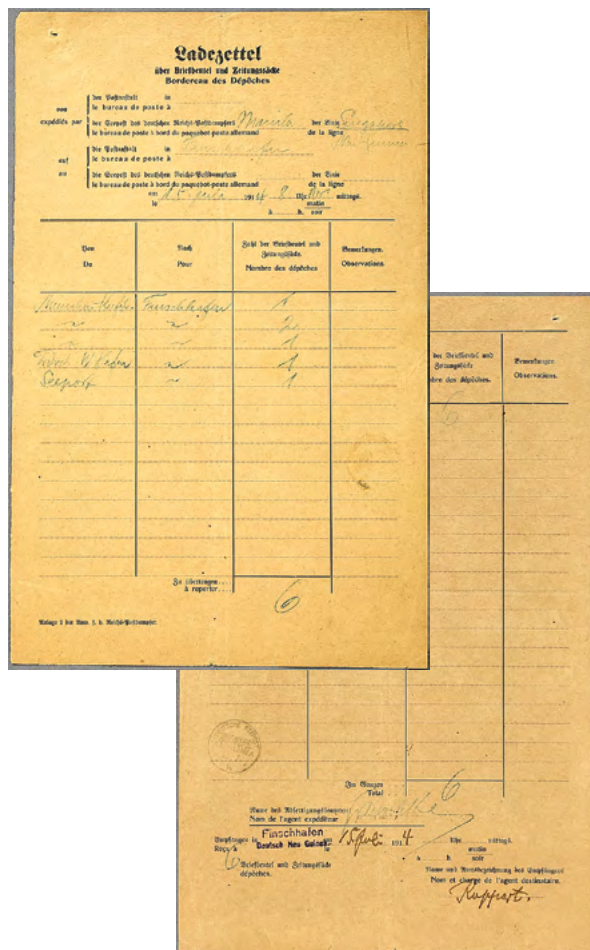

Los 1751

Deutsch-Neuguinea

P 1749 1897, Krone/Adler mit Aufdruck "Deutsch-Neu-Guinea" 6 Werte komplett, entwertet mit K1 "FRIEDRICH-WILHELMSHAFFEN 8/3 01", zusammen auf unten waagrecht gefaltetem Satz-Einschreibebrief nach Berlin und mit rückseitigem Ankunftsstempel vom "27.4.01"

1/6 ☒ 150,-

Deutsch-Neuguinea - Stempel

P 1750 1900, "DEUSCHE SEEPOST NEU-GUINEA-ZWEIGLINIE (SINGAPORE) 1/12 00" auf 10 Pfg.-Ganzsachenkarte, mit Bedarfstext mit Absenderangabe "An Bord der Stettin", mit diagonalem Knick durch die linke untere Ecke, mit Durchgangsstempel von Brisbane, mit Ankunftsstempel von Kempfen und nach Kempfen gelaufen.

P5 GA 200,-

Deutsch-Neuguinea - Besonderheiten

P 1751 1914, überaus seltener Ladezettel der letzten ankommenden Friedenspost am 15.7.1914 in Deutsch-Neuguinea mit dem Dampfer "Manila" (Reichspost-Dampfer) auf der Linie Singapore-Neuguinea. Der Ladezettel ist senkrecht und waagrecht gefaltet, trägt die gedruckte Überschrift "Ladezettel über Briefbeutel und Zeitungssäcke", ist mit Auflistung der Beutel von "München-Kufstein", "Frdch.W.Hafen" und "Seepost", die alle nach Finschhafen gingen. Der Ladezettel trägt rückseitig den Stempel "DEUTSCHE SEEPOST SINGAPORE-DEUTSCH-NEUGUINEA 15.7.14" (Arg-Briefbewertung 1.500,- Euro/auf Ladezettel weitaus seltener), den violetten L2-Stempel "Finschhafen Deutsch Neu Guinea" und die Unterschrift Ruppert. (MS)

600,-

Deutsch-Ostafrika

Losnr.

Katalognr. Erhalt. Ausruf



Los 1752



Los 1753



ex Los 1756

Deutsch-Ostafrika - Vorläufer

P 1752 1894, Krone/Adler, 10 Pfg.-Doppelkarte, Antwortteil verwendet in Dar-es-Salaam und gerichtet an den Gründer der Bodelschwinghschen Stiftungen Bethel, "P[astor]" Friedrich v. Bodelschwingh, entwertet "DAR-ES-SALAAM / 17 94", im linken Rand kl. Einriß, sonst tadellose Erhaltung.

VP 27 GA 110,-

Deutsch-Ostafrika

P 1753 1901, 3 Rupien, tadellos gestempelt, Pracht.

21 ☉ 80,-

W 1754 1902, 24.8., Ansichtskarte Dar-es-Salaam (Abbildungstitel: "Negerviertel") mit 5 Pfg. Germania (Mgl.), mit Stpl. MSP No.11 (SMS Seeadler) nach Deutschland.

Ak 40,-

W 1755 1905, 7 1/2 H. Schiffe, drei Stück, je mit Fremdentswertungen von Britisch-Ostafrika.

24(3) ☉ 40,-

P 1756 1906, 45 H. und 60 H. mit Wasserzeichen, saub. gestempelte Prachtwerte, 60 H. gepr. Bothe BPP, Mi. 310 Euro.

36,37 ☉ 80,-



Los 1757

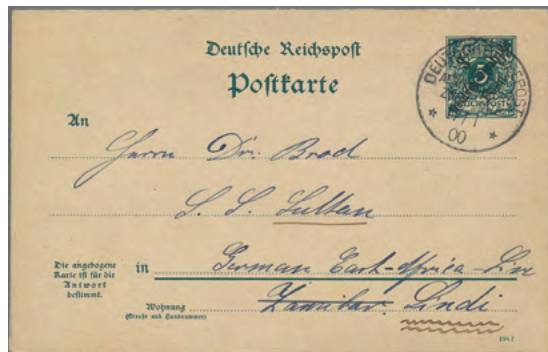

Los 1758

Deutsch-Ostafrika - Ganzsachen

P 1757 1901, Kaiseryacht, 5 Pesa-Auslandspostkarte aus Dar-Es-Salaam nach Mundra (Gujarat / Indien) mit Anschrift und rs. Text in Hindi sowie lateinische geschriebenem Zielort auf Vorderseite. Entwertet "DAR-ES-SALAAM 28 1 01", Transitstempel Aden, "SEA POST OFFICE B / 11 FE 01 [Bombay]" und AK Mundra. Karte mehrere Büge, sauberer Bedarf.

P14 GA 60,-

Deutsch-Ostafrika - Stempel

P 1758 1900, Krone / Adler, 3 Pesa auf 5 Pfg., GS-Doppelkarte, philatelistischer Beleg mit sehr seltenem Stempel "DEUTSCHE SEEPOST / OST-AFRIKANISCHE ZWEIGLINIE / 11 1 00" in Typ c auf Fragekarte, klar abgeschlagen mit Anschrift "S.S. Sultan / German East-Africa-Line / Lindi". Die "Sultan" versorgte zu dieser Zeit (1899-1901) den Bombay-Dienst. ARGE 600 €.

P3 GA 120,-

Deutsch-Ostafrika - Deutsche Kolonien

Losnr.

Katalognr. Erhalt. Ausruf

Deutsch-Ostafrika - Besonderheiten

- W 1759 1910, zwei Belege an arabische bzw. indische Adressaten, jeweils frankiert mit Kaiseryacht, 7 ½ Pesa. Ein Brief aus Dar-Es-Salaam nach Mohoro, rs. AK Mohoro vom 8.1.1911 mit kopfstehender "8", der andere aus Kilossa nach Mpapua. Letzterer stärkere Beförderungsspuren und links etwas verkürzt, sonst einwandfrei.

32 (2) ☒ 50,-



Los 1760



Los 1761

Deutsch-Südwestafrika

- P 1760 1914, Ansichtskarte ("Poststraße in Swakopmund") mit 5 Pfg "Kaiserjacht grün", adressiert nach Oliva bei Danzig, von dort weitergeleitet nach Kassel und weiter nach Bad Nauheim. Im Adressfeld der Stempel eines Hotelportiers aus Kassel, neben der Marke ein Aufkleber des Park-Hotels in Bad Nauheim. Eine interessante Karte.

25 ☒ 100,-

Deutsch-Südwestafrika - Stempel

- P 1761 1918, viol. Gummi-Notstpl. OKASISE * RAIL * 9. April auf Wetterbericht nach Windhuk (Putzel Nr. 3), Pracht.

☒ 50,-

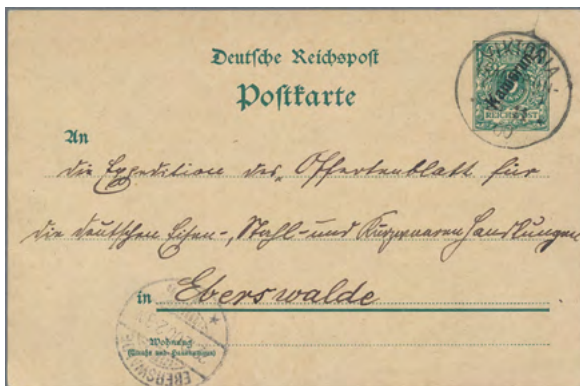

ex Los 1762

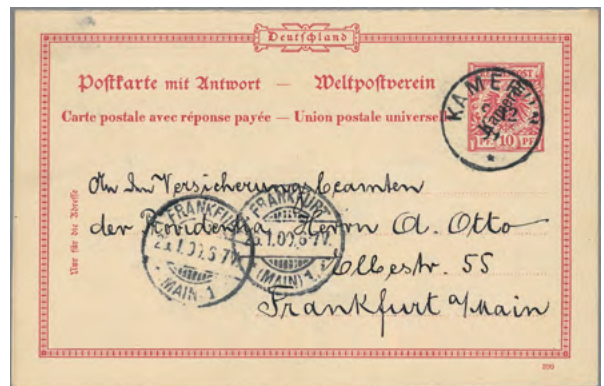

Los 1763

Deutsche Kolonien - Kamerun - Ganzsachen

- P 1762 1892-1900, drei verschiedene Ganzsachen, angefangen mit einer Vorläufer-GA Krone/Adler, 10 Pfg. aus Kamerun nach Breslau mit kollegialen Grüßen an das dortige Postamt 6 und dem Stoßseufzer "Wir haben hier noch immer keine schwarzen Postboten!", 5 Pfg.-GA mit Überdruck von 1900 aus Viktoria nach Eberswalde sowie 10 Pfg.-GA mit Überdruck von 1898 aus Kamerun nach Wilhelmshaven. Die Vorläuferkarte etwas schmutzig, sonst einwandfrei, die Überdruck-Karten tadellos, alle drei Bedarfsverwendung.

VP 25, P1, P2 GA 80,-

- P 1763 1899, Doppelkarte 10 Pfg.+10 Pfg. gebraucht ab "KAMERUN 9.12.99" nach Frankfurt/Main mit v.s. Ankunftsstempeln 25.1.00, ohne Text, Antwortteil ebenso bei Aufgabe entwertet.

P7 GA 50,-

Deutsche Kolonien

Losnr.

Katalognr. Erhalt. Ausruf

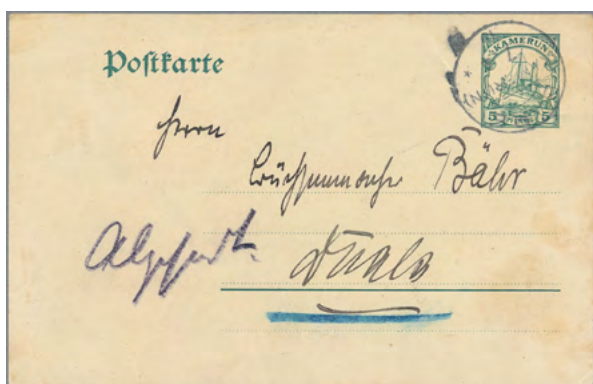

ex Los 1764

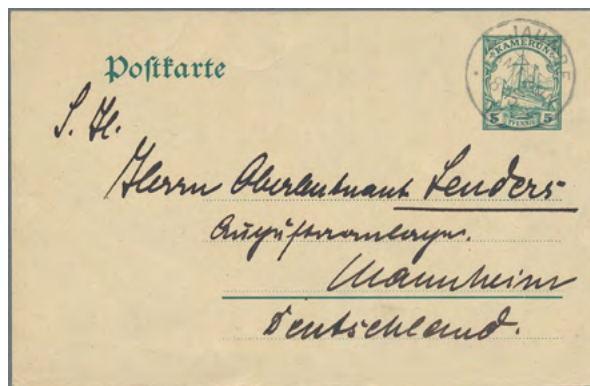

Los 1765

- P 1764 1906-1913, Kaiseryacht, 5 Pfg.-Ganzsachenkarte, fünf Belege meist aus dem Bedarf mit unterschiedlichen Ortsstempeln, dabei BARE auf Karte nach Duala, BUEA auf Zeitungsbestellung nach Berlin [Absender war der bekannte dt. Offizier Walter von Unruh], DUALA nach Mukonje an der Nordbahn, DUME nach Großbrockenheim / Rheinland, JOHANN-ALBRECHTSHÖHE nach Odenkirchen / Rheinland, alle einwandfrei. P 14 (2), P 15 (3) GA 140,-
- P 1765 1912, Kaiseryacht, 5 Pfg.-Ganzsachenkarte aus Jaunde nach Mannheim mit längerem Text des damaligen Kommandeurs der Schutztruppe, Major Harry Puder. Marke entwertet "JAUNDE / 8 5 12", Karte minimale Büge, insgesamt tadellos und interessantes Dokument. P 15 GA 50,-

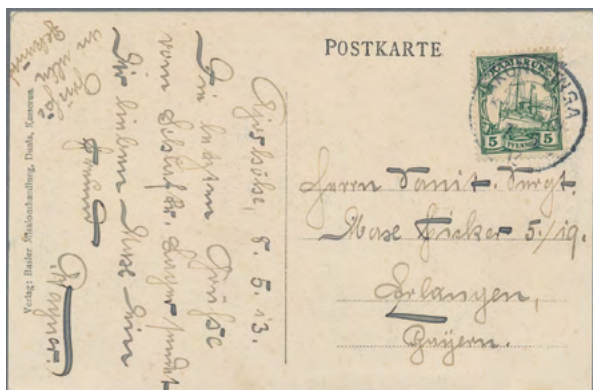

Los 1766



Los 1767

Deutsche Kolonien - Kamerun - Stempel

- P 1766 1913, AKONOLINGA, Kaiseryacht 5 Pfg. mit Stempel vom 7.5.1913 auf Ansichtskarte [Motiv: Regierungs-Hospital in Duala] mit einem Gruß aus dem Schlafkrankenlager Ajoshöhe nach Erlangen - von einem Sanitätssergeanten zum anderen. Saubere Erhaltung. Ak 50,-
- P 1767 1913, SANGMELIMA, zweimal Kaiseryacht, 5 Pfg. auf Auslandspostkarte nach Bogranen (Värmland) in Schweden mit Grüßen, beide Marken etwas undeutlich entwertet "SANGMELIMA / 16 3 13". Ecken der Karte etwas rund, sonst gute Bedarfserhaltung. 8 (2) Ak 60,-
- P 1768 1914 (ca.), SANGMELIMA, Kaiseryacht 5 Pfg.-Ganzsachenkarte eines jagdbegeisterten Medizinalrats nach Freiburg / Breisgau mit interessantem Text "Habe ganz grossartigen Haushalt, zwei Pferde, 6 Jäger, 10 Boys..." und Jagdtrophäen. Marke entwertet "SANGMELIMA / 01 05 / [ohne Jahreszahl]". Unten rechts schwache Büge, sonst tadellos, doppeltes Prüfzeichen R. Steuer BPP. P 16 GA 120,-

Deutsche Kolonien

Losnr.

Katalognr. Erhalt. Ausruf



Los 1768



Los 1769

Deutsche Kolonien - Kamerun - Besonderheiten

P 1769 1901, Ansichtskarte [Motiv: Uferlandschaft Kamerun mit Schiff], frankiert mit Kaiseryacht, 5 Pfg. und Text nach Kiel an ein Besatzungsmitglied des Kriegsschiffes SMS "Kaiser Wilhelm II". Marke entwertet "DUALA / 2 10 01", nebengesetzt AK Kiel. Post aus Kamerun an deutsche Kriegsschiffe ist selten.

8 Ak 40,-



Los 1770



Los 1772



ex Los 1773

Deutsche Kolonien - Karolinen

P 1770 1899, Krone / Adler, 3 Pf. lebhaftorangebraun, diagonaler Überdruck, selten, einwandfrei, gestempelt, gepr. Dr. Lantelme BPP.
 W 1771 1900, 3 Pf. bis 50 Pf. mit steilem Aufdruck gestempelt bzw. 50 Pfg. auf Briefstück (dieses gepr. Steuer BPP).

II Ⓞ 150,-
 I II - 6 II Ⓞ/△ 80,-

Deutsche Kolonien - Karolinen - Ganzsachen

P 1772 1901, GSK 10 Pfg., mit sehr schönem Stempel "PALAU / PALAU-INSELN 28.11.09" nach Berlin, Karte ohne Text.

P 8 GA/Ⓞ 150,-

Deutsche Kolonien - Kiautschou-Vorläufer

P 1773 1899-1900, 3 Pf. (zwei Farben), 5 bis 20 Pf. mit steilem Aufdruck CHINA, 20 Pf. gepr. Steuer BPP, Mi. 435 Euro.

VI IIa,b. V4 II Ⓞ 120,-

Deutsche Kolonien

Losnr.

Katalognr. Erhalt. Ausruf



ex Los 1774

Los 1775

Deutsche Kolonien - Kiautschou

- | | | | | |
|--------|---|------|---|-------|
| P 1774 | 1901, kompletter farbfrischer Prachtsatz, gut zentriert, ungebraucht. | 517 | * | 150,- |
| P 1775 | 1905, 1 1/2 Dollar Kaiserjacht ohne Wasserzeichen, farbfrisch, einwandfrei gezähnt in fehlerfreier ungebrauchter Erhaltung. Geprüft Bothe BPP etc., Fotoattest Hartung. | 26 A | * | 300,- |



Los 1776

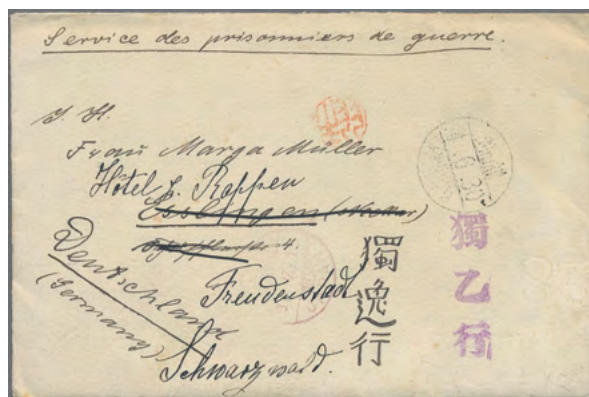

Los 1777

Deutsche Kolonien - Kiautschou - Stempel

- | | | | | |
|--------|--|---|---|------|
| P 1776 | 1902, Ansichtskarte [Motiv: Pagode am Yangtsekiang], aufgegeben an Bord der "Tsintau" nach Marburg a.d. Lahn, frankiert mit Kaiseryacht, 10 Pfg. Marke ideal entwertet "DEUTSCHE SEEPOST SHANGHAI-TIENTSIN / b / 19 6 02", nebengesetzt AK Marburg. Für diesen Stempel weist der ARGE-Katalog die Tsintau nur für 1901 aus, aber der Text der Karte belegt, daß sowohl die "Tsintau" als auch "Gouverneur Jaeschke" 1902 diese Route bedienten. Doppeltes Prüfzeichen Kilian BPP, oben rechts kleiner Eckfehler geklebt, sonst Pracht. | 7 | ☒ | 70,- |
|--------|--|---|---|------|

Deutsche Kolonien - Kiautschou - Kriegsgefangenenpost

- | | | | | |
|--------|---|--|----|-------|
| P 1777 | ASAKUSA, Tempellager, 1915, vollständiger Brief eines Leutnants zur See, ursprünglich von SMS "Jaguar" nach Esslingen, von dort weitergeleitet nach Freudenstadt. SdPdG handschriftlich, Poststempel "4.6.30", Zensurstempel, Tokioter Auslandspoststempel vom 1.7.15 und Postleitstempel "Doitsu". Umschlag rs. hinterlegter Einriß, sonst saubere Erhaltung aus seltenerem Lager. | | ☒ | 150,- |
| P 1778 | 1918, BANDO, Bildkarte [Motiv: Maler vor Staffelei unter Sonnenschirm, vermutlich vom Entwerfer der Lagerpostmarken] der Lagerausstellung für Bildkunst und Handfertigkeit, adreßseitig mit blauem Ausstellungsstempel in deutsch und japanisch in das Kriegsgefangenenlager Nagoya mit Zensur- und japanischem Poststempel "7.3.15" (15.3.1918) sowie ovalem Zweikreisstempel "ScE DES PRISONNIERS DE GUERRE". Tadellos. | | Ak | 60,- |
| P 1779 | 1918, BANDO, vorgedruckter Umschlag nach Silberhütte (Harzgerode / Anhalt) mit jap. Poststempel vom 16.6.1918, ovalem Lagerstempel und Zensurstempeln, rs. Zensurbänderole "Opened By Censor P.W. 920". Saubere Erhaltung. | | GA | 50,- |

Deutsche Kolonien

Losnr.

Katalognr. Erhalt. Ausruf



Los 1778



Los 1779



Los 1780



Los 1781

- P1780 1915, FUKUOKA, frühe Kriegsgefangenenpost auf Ansichtskarte nach Wien, mit Zweizeiler "SdPdG", Lagerstempel in rot und anderer Lagerstempel bildseitig, adreßseitig zwei Zensurstempel, Postleitstempel sowie Poststempel "4.1.20 = 20.1.1915" und Auslandspoststempel Kobe vom Folgetag. Gute Erhaltung.
- P1781 1915-1916, FUKUOKA / NAGOYA, zwei Karten aus einer Korrespondenz mit gleichem Absender aus zwei verschiedenen Lagern nach Dortmund. Aus Fukuoka eine Ansichtskarte mit Lagerstempel in violett, "SdPdG"-Stempel zweizeilig sowie zwei Zensurstempeln, außerdem Auslandspoststempel Yokohama vom 14.5.1915. Aus Nagoya eine AK mit vorgedrucktem Text "FROEHLICHE OSTERN WUENSCHT", "SdPdG"-Stempel einzeilig sowie Lager- und Zensurstempel. Datum des jap. Poststempels "5.3.13 - 13.3.1916"
- P1782 1915-1918, KUMAMOTO / KURUME, drei Belege aus der Korrespondenz eines Vizefeldwebels, der zuerst in Kamamoto und später bis Dezember 1919 in Kurume interniert war. Die erste Karte aus Kumamoto vom 23.5.1915 (Datum des jap. Poststempels) nach Ludwigshafen mit ovalem Lagerstempel, Zensurstempeln und "SdPdG"-Einzeiler. Hinten Photo des Soldaten aufgeklebt. Der zweite Beleg vom 31.1.1918 (jap. Poststempel) ist eine im Lager Kurume vorgedruckte Bestätigungskarte nach Iserlohn über den Erhalt eines Pakets aus der Heimat, mit Lagerstempel, Zensurstempel und dt. Zensurstempel. Ähnlich bei der dritten Karte vom 27.3.1918 - eine Bildpostkarte mit Landschaftsmotiv zu Östern 1918, gesendet nach Ludwigshafen. Alle drei Belege in guter Erhaltung.

Ak 50,-

Ak 70,-

☒/Ak 110,-

Deutsche Kolonien

Losnr.

Katalognr. Erhalt.

Ausruf



ex Los 1782



Los 1783

Deutsche Kolonien - Kiautschou - Besonderheiten

P 1783 1907, "incoming mail", Ansichtskarte aus Singapur nach Tsingtau, frankiert mit Straits Settlements, Eduard VII., 3 C. (Mi.-Nr. 97) und diversen Transit- bzw Ankunftstempeln: VICTORIA / HONG KONG, SHANGHAI (chin. Stempel), Tsingtau vom 25.3.1907. Runde Ecken, sonst gute Erhaltung.

Ak 50,-



Los 1784



ex Los 1785



Los 1786

Deutsche Kolonien - Marianen

- P 1784 1899, 3 Pfg lebhaftorangebraun, mit Seitenrand auf Briefstück. Entwertung "SAIPAN MARIANEN 19/5/00". gepr. Thier u. FA RPS sowie Fotoattest Steuer BPP vollkommen einfandfrei.
- P 1785 1900, Krone/Adler, kplt. Satz mit Aufdruck in postfrischer Erhaltung, bis auf die 20 Pf. alle geprüft Pfenninger.
- P 1786 1901, 5 Mark Kaiseryacht tadellos postfrisch.

11 ☉/△ 320,-
16 II ** 110,-
19 ** 120,-



Los 1787

Deutsche Kolonien - Marianen - Ganzsachen

P 1787 1907, Krone / Adler, Doppelkarte, 5 Pfg. Aufdruck-Frageteil nach Ablauf der Gültigkeit innerhalb von Hamburg bedarfsmäßig gebraucht, offenbar postintern mit Aufgabe-Maschinenstempel und AK Hamburg 30 - kurioser Beleg!

P3F GA 50,-

Deutsche Kolonien

Losnr.

Katalognr. Erhalt. Ausruf



Los 1789



Los 1788



Los 1790

Deutsche Kolonien - Marianen - Stempel

- P 1788 1906, "DEUTSCHE SEEPOST JALUIT-LINIE / 28 3 06 / b" [Dampfer "Germania"], drei klare Abschlüge in violett auf tarifgerechtem Auslandsbrief nach Rastenburg / Ostpreußen, frankiert mit Kaiseryacht, 3 Pfg. im Fünferstreifen und 5 Pfg. Umschlag unten minimal verkürzt, oben kleiner Riß und einige leichte Büge, sonst - auch die Marken - einwandfrei und dekorativ, rs. AK Rastenburg. 7(5),8 ☒ 120,-

Deutsche Kolonien - Marshall-Inseln

- P 1789 1897, Berliner Urdruckausgabe, 3 Pf. bis 20 Pf. komplett in tadellos postfrischer Luxusqualität. Bleistiftsignatur "A.F." (= Albert Friedemann) sowie FA Dr. F. Steuer VÖB. Ein sehr schöner Satz dieser extrem seltenen Ausgabe, Mi. 6000 Euro. 11aU-4IU ** 1.500,-

Deutsche Kolonien - Samoa - Vorläufer

- P 1790 1892, Krone / Adler, 20 Pfg. mittelblau, senkrecht auf Brief der 2. Gewichtsstufe nach Wien, Marken entwertet "APIA / KAISERL. DEUTSCHE POSTAGENTUR / 23 4 92 / mit Sternen", obere Marke oben links Eckfehler, sonst ordentliche Bedarfszählung. Brief wurde zwecks schneller Zustellung über die USA befördert, entsprechender Leitvermerk oben links "per S.S. Mariposa via Frisco [San Francisco]". Rs. Ausgabestempel Wien vom 27.5.1892. V 48 b (2) ☒/☐ 150,-

Deutsche Kolonien - Samoa - Ganzsachen

- W 1791 1900/1901, zwei nach Deutschland gelaufene Ganzsachenkarten 5 Pfg. Aufdruck, je ohne Text: Karte m.Wz. ab "APIA 17.5.00" nach Colditz mit Ankunftsstempel 15.6.00 // Karte o.Wz. ab "APIA 28.12.00" nach Kiel mit Ankunftsstempel 26.2.01. P1, P11 GA 50,-
- P 1792 1902/1908, zwei bedarfsgebrauchte Ganzsachenkarten, Wertstempel Kaiseryacht je mit ausführlichem Text: 5 Pfg. grün ab "APIA 10.7.08" nach Brandenburg / Havel mit Ankunftsstempel 25.8.08 (abschlägige Antwort an eine Fahrradfabrik), 10 Pfg. rot ab "APIA 17.11.02" nach Hersfeld mit Ankunftsstempel 22.12.02. P5, P6 GA 60,-
- W 1793 1900/1901, zwei nach Deutschland gelaufene Aufdruck-Doppelkarten, je ohne Text: 5 Pfg.+5 Pfg. ab "JALUIT 27.11.00" nach Aue mit Ankunftsstempel 22.4.01 // 10 Pfg.+10 Pfg. ab "JALUIT 10.8.01" nach Dresden mit Ankunftsstempel 3.11.01. P7, P8 GA 50,-

Deutsche Kolonien - Deutsche Besetzung I. WK

Losnr.

Katalognr. Erhalt.

Ausruf



Los 1792



Los 1794

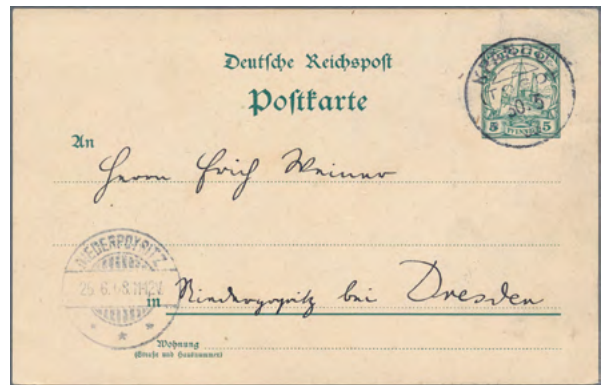

Los 1795

Deutsche Kolonien - Togo - Ganzsachen

- P 1794 1904, Ganzsachenkarte 5 Pfg. Schiffszeichnung gebraucht ab "KLEIN-POPO 24.3.04" nach Wien mit nebengesetztem Ankunftsstempel 16.4.04 sowie "T"-Stempel, rs. mit Absenderangabe "Joseph A. Ephoegan Bassaledji Str. a.I Little Popo West Africa Togoland" und der Anforderung eines Verkaufskataloges/Preisliste für "Autophones".
- | | | | |
|--|----|----|------|
| | P9 | GA | 50,- |
|--|----|----|------|

Deutsche Kolonien - Togo - Stempel

- P 1795 1908, "KPANDU 30.5.08", klarer Abschlag auf Ganzsachenkarte 5 Pfg. Schiffszeichnung nach Niederpoyritz/Dresden mit nebengesetztem Ankunftsstempel 25.6.08, rs. mit kurzer Nachricht (offensichtlich Briefmarken-Tausch/-Lieferung).
- | | | | |
|--|----|----|-------|
| | P9 | GA | 120,- |
|--|----|----|-------|

Deutsche Besetzung I. WK: Landespost in Belgien

- W 1796 1916, 50c. auf 40 Pfg. lilarot/schwarz in Type I Zw 0,8; Einzelstück und zwei Viererblocks postfrisch (1x UR mit HAN) sowie vier gestempelte Einzelwerte, tadellos, fast alle tiefst signiert Hey BPP, Mi. 1670 €.
- | | | | |
|--|------------|------|-------|
| | 20 bl (13) | **/⊙ | 100,- |
|--|------------|------|-------|
- W 1797 1916, 50c. auf 40 Pfg. lilarot/schwarz in Zw-Type I (0,8) gestempelt sowie Etappengebiet West 5c. schwärzlichbläulichgrün postfrisch und 8c. rötlichorange gestempelt, alle drei tiefst BPP-geprüft (Hey oder Dr.Hochstädter BPP), Mi. 740 €.
- | | | | |
|--|---------------------------|------|------|
| | 20 Bl, Etappe West 2b, 3b | **/⊙ | 70,- |
|--|---------------------------|------|------|
- P 1798 1916ff., Reichspostamt, 1 Mark dunkelkarminrot, Kriegsdruck, gezähnt 26:17, mit zwei Stempelabschlägen sauber entwertet, ordentlich gezähnt, gut zentriert, Fotobefund Wasels BPP (2024): "echt, einwandfrei".
- | | | | |
|--|------|---|------|
| | 231A | ⊙ | 40,- |
|--|------|---|------|

Deutsche Besetzung I. WK: Etappengebiet West

- W 1799 1916, Freimarken des Deutschen Reiches mit neuem Wertaufdruck, der komplette Satz tadellos auf Blanko-Umschlag, jede Marke entwertet "Postüberwachungsstelle 33 a / 4.2.18".
- | | | | |
|--|------|---|------|
| | 1-12 | ☒ | 40,- |
|--|------|---|------|

Deutsche Besetzung I. WK - Deutsche Abstimmungsgebiete

Losnr.

Katalognr. Erhalt.

Ausruf



Los 1798



Los 1800



Deutsche Besetzung I. WK: Postgebiet Ober. Ost - Dorpat

P 1800 1918, 20 Pf. und 40 Pf., beide Aufdruckmarken auf Briefstücken, entwertet mit Einzeiler "DORPAT", beide Werte mit Garantiezeichen "PHILIPP KOSACK", Mi.-Wert zusammen 400 €+.

1-2 △ 80,-

Deutsche Besetzung I. WK: Deutsche Post in Polen - Lokalpost

W 1801 1916, Aufdruckmarke 6 gr. auf 5 Gr., schwach gestempelt auf Benachrichtigungskarte über den Erhalt einer Einschreibsendung des Kaiserl. Deutsches Postamts in Warschau durch die Lokalpost.

10 ☒ 40,-



Los 1802

Deutsche Besetzung I. WK: Rumänien

P 1802 1918, Freimarke 25 Bani auf 20 Pfg. in der guten Farbvariante dunkelultramarin, vom Plattenoberrand, entwertet "BUKAREST 1 APR 18", zusammen mit 4 weiteren Freimarken (Mi.Nr. 5 b, 8 a, 9 a und 12) auf 10 Bani-Ganzsachenkarte von Rumänien, welche als Unterlage diente, geprüft Hey BPP. Michel 600,- Euro ++

11 c POR △/GA 50,-

Deutsche Besetzung I. WK: Rumänien - Portomarken

W 1803 1918, Portomarken 5 und 10 B. mit Wasserzeichen postfrisch, übliche Gummierung (s. Michel), zwei komplette Sätze, alle Marken geprüft Dr. Hochstädter BPP, Mi. 240 €.

PG-7 (2) ** 50,-

Deutsche Abstimmungsgebiete: Allenstein

P 1804 1920, Germania 30 Pfg. dunkelpreußischblau, nicht verausgabt, im waagerechten Rand-5er-Streifen, auf Feld 26 Aufdruckabart "linker Balken des T in PLEBISCITE fehlt", postfrisch, unsigniert. Mi. 1.550,- €+ (eine Kopie des ursprünglichen Blockstückes zur Feldbestimmung liegt bei).

V (4) ** 120,-

Deutsche Abstimmungsgebiete

Losnr.

Katalognr. Erhalt. Ausruf



Los 1804

W 1805 1920, nicht verausgabte Germania 30 Pf. dunkelpreußischblau mit dreizeiligem Aufdruck "PLEBISCITE/OLSZTYN/ALLENSTEIN", vom ungefaltetem Plattenoberrand, bis auf den üblichen matten Streifen in tadelloser postfrischer Erhaltung. Laut neuestem Fotobefund Gruber BPP echt und in einwandfreier Qualität. Michel 400,- Euro

VPOR ** 40,-



Los 1806



Los 1807

Deutsche Abstimmungsgebiete: Oberschlesien

P 1806 1920, Freimarken Ziffern, 2 1/2 Pfg. bis 5 Mark, komplette Serie von neun Werten auf Blanko-Umschlag, jeder Wert einzeln entwertet "KATTOWITZ (OBERSCHL.) o 20.2.20" (Ersttag), das Kuvert etwas Spuren (belanglos).

19 FDC 50,-

Deutsche Abstimmungsgebiete: Saargebiet

P 1807 VORLÄUFER, 1856, Preussen, 1/2 Sgr. rotorange (links berührt, sonst vollrandig) und 3 Sgr. schwarz auf gelb als attraktive Zweifarbenfrankatur auf großem Briefteil aus Saarbrück nach Altkirch (Elsaß). Seiten und Teil der Rückseite fehlen, Marken entwertet mit Vierringstempel "1785", nebengesetzt Bahnpost-Dreizeiler "SAARBRUECK / BAHNHOF / 10 4 II R", nebengesetzt rote PD- und frz. Transitstempel. Rs. frz. Bahnpoststempel Paris-Straßburg und AK Altkirch.

Preußen 1,4 Δ 150,-

W 1808 1920, Germania 50 Pfg. mit kopfstehendem "Sarre"-Aufdruck, vom linken Bogenrand (dieser durch Zähnungsreihe gefaltet), in guter ungebrauchter Erhaltung und entsprechen mit doppelter Signatur ca. 1 mm höher geprüft A. Burger BPP (wegen ein paar leicht kürzeren Zähnen oben). Michel 500,- Euro

13x1K * 50,-

P 1809 1934, Volkshilfe mit Volksabstimmungsaufdruck, 2 Fr. karminrot als portogerechte Einzelfrankatur auf R-Brief der 2.Gewichtsstufe von "SAARBRÜCKEN ST.JOHANN 1.12.34" (Ersttag) nach Nürnberg mit rs. Ankunftsstempel vom nächsten Tag, geprüft Hoffmann BPP. Sehr seltene FDC-Variante! (M)

203 FDC 80,-

Deutsche Abstimmungsgebiete

Losnr.

Katalognr. Erhalt. Ausruf



Los 1809

Deutsche Abstimmungsgebiete: Saargebiet - Stempel

- | | | | |
|--------|--|--------------|-------|
| W 1810 | ALTENKESSEL, 1898-1935, Studie aus drei Belegen ab einer "Gruss aus..."-Farbkarte von 1898, fünf Briefstücken und sechs losen Marken, Los im Netz komplett abgebildet. | ☒/
△/◎ | 50,- |
| W 1811 | ALTHEIM - AßWEILER - AUERSMACHER, drei kleine Postorte als Studie in fünf Belegen inkl. einer Gruss aus Auermacher-Karte von 1910, dazu 16 Briefstücke und 17 Einzelmarken. Los komplett im Netz abgebildet. | Ak/☒/
△/◎ | 120,- |

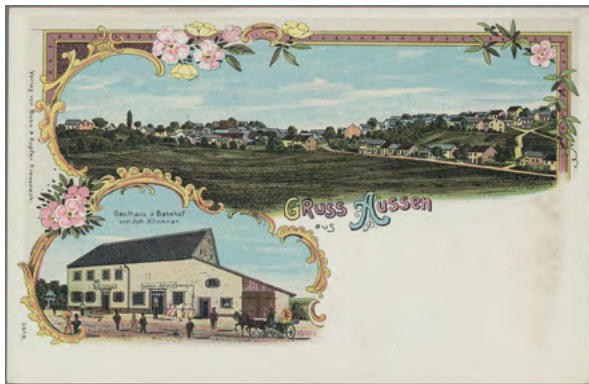

ex Los 1812



ex Los 1815

- | | | | |
|--------|---|--------------|-------|
| P 1812 | AUBEN, zwei Belege, davon eine tadellose farbige "Gruss aus..."-Karte, eine GA von 1923 mit Zus.-Frankatur und ein Briefstück. | GA/
Ak/△ | 50,- |
| W 1813 | BERUS und BIERBACH, 1921-1933, Studie aus vier Belegen, acht Briefstücken und fünf losen Marken, Los im Netz komplett abgebildet. | ☒/
△/◎ | 80,- |
| W 1814 | BISCHMISHEIM, 1920-1935, kleine Partie aus zwei Belegen, sechs Briefstücken und fünf losen Marken, Los im Netz komplett abgebildet. | ☒/Ak/
△/◎ | 50,- |
| P 1815 | BLICKWEILER, 1921-1935, Studie aus drei Belegen, fünf Briefstücken und sechs losen Marken, Los im Netz komplett abgebildet. | ☒/
△/◎ | 50,- |
| W 1816 | BLIESKASTEL, 1899-1935, Studie aus elf Belegen ab einer "Gruss aus..."-Farbkarte von 1899, mit zusätzlichen 37 Briefstücken und 19 losen Marken, vgl. Bilder im Netz. (T) | ☒/
△/◎ | 130,- |

Deutsche Abstimmungsgebiete

Losnr.	Katalognr.	Erhalt.	Ausruf
W 1817	BLIESMENGEN-BOLCHEN und BLIESEN, 1920-1935, Studie aus vier Belegen, neun Briefstücken und neun losen Marken, Los im Netz abgebildet.	☒/ △/◎	90,-
W 1818	BLIESRANSBACH, 1910-1935, kleine Partie von zwei Belegen ab einer Ansichtskarte von 1910, fünf Briefstücken und zwei losen Marken, Los im Netz komplett abgebildet.	Ak/☒/ △/◎	50,-
W 1819	BOUS / BUß, 1900-1935, Studie aus drei Belegen ab einer "Gruss aus-"-Farbkarte von 1900, 26 Briefstücken und 11 losen Marken, Los im Netz komplett abgebildet.	☒/ △/◎	80,-
W 1820	BREBACH, 1899-1935, Studie aus fünf gelaufenen Ansichtskarten, verschiedene Motive, und 16 Briefstücken sowie 15 losen Marken, Los im Netz komplett abgebildet.	Ak/ △/◎	60,-



ex Los 1821



ex Los 1833

P 1821	BREITFURT und BROTDORF, 1920-1935, Studie aus sechs Belegen inkl. einem R-Brief von 1935 an den "Reichskommissar für die Rückgliederung des Saargebiets", 11 Briefstücken und 14 losen Marken, Los im Netz komplett abgebildet.	☒/GA	90,-
W 1822	BÜBINGEN, 1906-1935, Studie aus fünf Belegen ab einer farbigen AK von 1906, drei Briefstücken und sieben losen Marken, Los im Netz komplett abgebildet.	☒/ △/◎	70,-
W 1823	BÜREN, 1900-1935, Studie aus zwei Belegen inkl. einer "Gruss aus"-Karte, von 1900, neun Briefstücken und acht losen Marken, Los im Netz komplett abgebildet.	☒/ △/◎	70,-
W 1824	1899-1935, ST. INGBERT, drei Belege, davon zwei alte Ansichtskarten St. Ingbert, und 71 Briefstücke / Einzelmarken mit verschiedenen Stempeltypen ab Bayern, vgl. Bilder im Netz. (T)	☒/ △/◎	50,-
W 1825	1900-1935, SCHIFFWEILER, vier Belege, davon eine ungebrauchte "Gruss aus Schiffweiler"-Karte und zwei Ganzsachen, zehn Briefstücke und neun Marken mit klaren Abschlügen, häufig Vollstempel, vgl. Bilder im Netz. (T)	☒/ GA/ △/◎	50,-
W 1826	1899-1933, SPIESEN, fünf Belege, dabei ein Soldatenbrief / Gruß aus-Karte von 1899, zehn Briefstücke und zehn Einzelmarken mit klaren Stempelabschlügen, bis 1924 die des alten preussischen Stempels von 1865 [Feuser 3123], vgl. Bilder im Netz. (T)	☒/ GA/ △/◎	50,-
W 1827	1875-1935, SULZBACH, vier Belege, darunter eine Gruss aus-Karte von 1905 und vier Stecktafeln mit 37 Briefstücken und 28 Einzelmarken, mit klaren Voll- bzw. Teilabschlügen, darunter mehrere Entwertungen mit Not-Einzeilerstempel, vgl. Bilder im Netz. (T)	☒/ ◎/△	50,-
W 1828	THOLEY, 1889-1935, drei Belege inkl. Nachnahme der Gerichtskasse in Tholey, 17 Briefstücke und 16 Einzelmarken mit klaren Stempelabschlügen, vgl. Bilder im Netz. (T)	☒/ ◎/△	50,-
W 1829	1905-1935, UREXWEILER, drei Belege, davon eine farbige Gruss-aus-Karte von 1905 sowie ein Vordruckumschlag der "Deutschen Kriegsopferversorgung des Saargebietes", fünf Briefstücke und fünf Einzelmarken mit klaren Stempelabschlügen, meist Vollstempel, vgl. Bilder im Netz. (T)	☒/Ak/ △/◎	50,-

Deutsche Abstimmungsgebiete - Danzig

Losnr.	Katalognr.	Erhalt.	Ausruf
W 1830	1896-1933, WALLERFANGEN, drei Belege inkl. einer farbigen Ansichtskarte von 1903, 17 Briefstücke und 14 Marken mit klaren Stempelabschlägen ab der Kaiserzeit, vgl. Bilder im Netz. (T)	☒/Ak/ △/◎	50,-
W 1831	1898-1939, WEMMETSWEILER, sechs Belege inkl. einer Gruß aus-Karte von 1898, sieben Briefstücke und 16 Marken mit klaren Stempelabschlägen ab der Kaiserzeit, vgl. Bilder im Netz. (T)	Ak/ GA/☒/ △/◎	50,-
W 1832	1898-1935, WIEBELSKIRCHEN, zwei Belege, dabei eine farbige "Gruss aus."-Karte, 26 Briefstücke und sechs Marken mit klaren Stempelabschlägen ab der Kaiserzeit, außerdem ein Notgeldschein, vgl. Bilder im Netz. (T)	☒/ △/◎	50,-
Deutsche Abstimmungsgebiete: Saargebiet - Feldpost			
P 1833	1934-1935, Partie aus sechs Belegen, einem großen Briefteil, sowie Einzelmarken und Briefstücken, meist Schwedische Feldpost, hier eine Militärfeldpost-GA mit Blankostempel, zwei Briefe nach Schweden sowie ein Firmenbrief aus Schweden in das Saargebiet, zwei Briefstücke mit Saar-Frankaturen und nebengesetztem Feldpoststempel, außerdem zwei Belege der Britischen Feldpost. Los komplett im Netz abgebildet.	☒/ △/◎	100,-
Saarland (1947/56)			
W 1834	1947, Urdruck 9 F. auf 30 Pf. dunkelgrünlicholiv mit Plattenfehler "gebogener Strich direkt am Kopf der linken Bäuerin", in tadelloser postfrischer Erhaltung und geprüft Vossen. Laut Fotoattest Schmidt-Ney VPP vom 27.10.2024 ist die Marke echt, postfrisch und einwandfrei. Michel 450,- Euro	234 VIII **	70,-



Los 1835



Los 1836

Deutsche Abstimmungsgebiete: Schleswig - Dienstmarken

P 1835	1920, 20 Pf. dunkelgrauultramarin mit Aufdruck "C.I.S.", Einzelfrankatur auf Dienstschatz der Internationalen Kommission aus Flensburg nach Tønder / Tønder, Marke entwertet "FLENSBURG / 5.5.20". Umschlag kleine Knitter und rechts oben Büge, sonst feiner Beleg.	6 ☒	130,-
Danzig			
P 1836	1920, Vorläufer Dt.Reich Kriegsgeschädigte 10 Pfg. karminrot und 15 Pfg. violett-schwarz, je zwei Werte auf R-Brief von "DANZIG MESSE 1920 25.2.20" nach Langfuhr mit rs. Ankunftsstempel vom gleichen Tag, signiert Infla-Dr.Oechsner BPP. Für einen Fernbrief wären 50 Pfg. portogenau, als Ortsbrief 5 Pfg. überfrankiert.	DR 105 a (2), 106 c (2) ☒	200,-
P 1837	1920, Deutsches Reich, Reichspostamt, 1.25 M. mit Überdruck "Danzig" in der guten Farbe bläulichgrün, normal zentriert und gut gezähnt, zeitgerecht entwertet "ZOPPOT c / 25.8.20", mit Kurzbefund Gruber BPP (2014): "echt, einwandfrei", Mi.-Wert 300 €.	9b ◎	70,-

Danzig

Losnr.	Katalognr.	Erhalt.	Ausruf	
				
Los 1837	Los 1838	Los 1839	Los 1840	
P 1838	1920, Deutsches Reich, Nord und Süd, 2.50 M. rosakarmin bis bräunlichlila, mit Überdruck "Danzig", normal zentriert, sehr gut gezähnt und sauber zeitgerecht entwertet "DANZIG 1 u / 16.3.21", geprüft Oechsner BPP, INFLA Berlin und Fotoattest Gruber BPP (2019) "echt, einwandfrei". Mi.-Wert 900 €.	12 c	⊙	230,-
P 1839	1920, Germania 35 Pf. mit Überdruck "2 Mark 2 / DANZIG" und grauem Netzunterdruck mit Spitzen nach unten, gut gezähnt und sehr gut zentriert, sauber entwertet mit Korkstempel und Teil eines Ankunftsstempels, doppeltes Prüfzeichen Dr. Hochstädter, Fotoattest Oechsner BPP (1997) "echt, vollkommen einwandfrei". Mi.-Wert 700 €.	28 II	⊙	180,-
P 1840	1920, "Kleiner Innendienst", Germania 2 1/2 Pfg. olivgrau mit Überdruck "Danzig", gut erhalten und zeitgerecht entwertet "DANZIG 1 v / 3.10.20", Altprüfung Schüler, Fotoattest Soecknick BPP (2018) "echt und einwandfrei", Mi.-Wert 700 €.	33	⊙	180,-
W 1841	1920, Kleiner Innendienst 10 Pfg. rotkarmin im Oberrand-4er-Block zus. mit 80 Pfg. rötlichkarmin/schwarz auf graurot auf überfrankiertem Trübsbach-R-Brief von "ZOPPOT 19.1.21" nach Chemnitz mit rs. Ankunftsstempel 23.1.21. Kurzbefund Tworek BPP "einwandfrei".	36 b(4), 40	✉	60,-
		Los 1842	Los 1845	
P 1842	1920, Kleiner Innendienst 40 Pfg. karminrot/schwarz im Rand-5er-Streifen auf überfrankiertem Trübsbach-Eilboten-R-Brief von "ZOPPOT 27.12.20" nach Chemnitz mit rs. Ankunftsstempel 30.12.20 und Devisenzensur, signiert Infla-Kniep BPP.	38 a(5)	✉	240,-
W 1843	1920, Kleiner Innendienst 40 Pfg. karminrot/schwarz im 4er-Block auf unterfrankiertem Trübsbach-Eilboten-R-Brief von "ZOPPOT 14.12.20" nach Chemnitz mit rs. Ankunftsstempel 17.12.20, signiert Kniep BPP und Fotoattest Tworek BPP "einwandfrei".	38 a(4)	✉	200,-
W 1844	1920, Kleiner Innendienst 40 Pfg. karminrot/schwarz im 4er-Block auf überfrankiertem Trübsbach-R-Brief von "ZOPPOT 6.1.21" nach Chemnitz mit rs. Ankunftsstempel 9.1.21, signiert Kniep BPP und Fotoattest Tworek BPP "einwandfrei".	38 a(4)	✉	200,-
P 1845	1920, Kleiner Innendienst 40 Pfg. karminrot/schwarz im 4er-Block auf überfrankiertem Trübsbach-R-Brief von "ZOPPOT 6.1.21" nach Chemnitz mit rs. Ankunftsstempel 9.1.21. Fotoattest Dr.Oechsner BPP "einwandfrei".	38 a(4)	✉	200,-
W 1846	1920, Kleiner Innendienst 40 Pfg. karminrot/schwarz im waagerechten 3er-Streifen auf überfrankiertem Trübsbach-R-Brief von "ZOPPOT 21.3.21" nach Chemnitz mit rs. Ankunftsstempel 25.3.21, signiert Kniep BPP und Fotoattest Tworek BPP "einwandfrei".	38 a(3)	✉	140,-

Danzig

Losnr.

Katalognr. Erhalt. Ausruf



Los 1847



ex Los 1848

- | | | | | |
|--------|--|-----------|---|-------|
| P 1847 | 1920, Großer Innendienst, 1 Mark und 2 Mark ungebraucht, gut erhalten. 1 Mark mit Altsignaturen (Richter bzw. Kurt Holtz, Danziger Prüfer), die 2 Mark mit Fotoattest Erdwien BPP. | 4849 | * | 400,- |
| P 1848 | 1920, Flugpost, kompletter Satz auf Lp-R-Brief mit hs. ergänztem R-Zettel "DANZIG-Heubude" von "DANZIG-HEUBUDE 28.10.20" nach Amsterdam mit rs. Transitstempel "BERLIN LUFTPOST 29.10.20" sowie Ankunftsstempel 30.10. Der Luftpostdienst begann 1920 am 20.10., aufgrund eines Wintereinbruchs wurde er am 30.10. eingestellt. Dazu: ein weiterer ähnlicher R-Brief mit identischer Frankatur per Einschreiben ab "DANZIG-Heubude 16.10.20" nach Basel mit rs. Ankunftsstempeln 18.10./19.10. (Fotobefund Soecknick BPP). | 50/52 (2) | ✉ | 160,- |



Los 1849



Los 1850

- | | | | | |
|--------|--|---------|-----|-------|
| P 1849 | 1921, Tuberkulose-Woche, kompletter Satz auf R-FDC von "DANZIG-NEUFahrwasser 16.10.21" nach Frankfurt mit rs. Ankunftsstempel 19.10.21, signiert Kniep BPP. | 9092 | FDC | 120,- |
| P 1850 | 1922, Großes Staatswappen, 50 M. rot / gold mit stehendem Wz. 2 X, sauber und zeitgerecht entwertet mit zwei Teilabschlägen "DANZIG 5 I /22", bis auf einen kürzeren Zahn unten guter Durchstich, Fotoattest Gruber BPP (2011) "echt, einwandfrei". Mi.-Wert 800 €. | 100 X a | © | 180,- |

Danzig

Losnr.

Katalognr. Erhalt. Ausruf



Los 1851



Los 1852

- P1851 1923, Flugpost 20 Mark braunorange mit Abart "ohne Rosettenunterdruck" mit Beifrankatur portogerecht auf R-Brief von "DANZIG 1 13.1.23" nach Nürnberg mit rs. Ankunftsstempel 15.1., minime Tönungspunkte. Signiert Infla und Fotoattest Soecknick BPP "einwandfreie Bedarfserhaltung". 118 F, 108 X, 111 ☒ 160,-
- P1852 1922, 6 M. kleines Staatswappen mit dem seltenen Wasserzeichen 3 Y ungebraucht, in typischer rauher Zählung. Fotoattest Dr. Oechsner BPP "einwandfrei", Mi.-Wert für ungebraucht 2500 €. A124 Y * 400,-



Los 1853



Los 1854

- P1853 1923, bunte Frankatur vs. und rs. auf überfrankiertem R-Brief von "DANZIG 2.11.23" nach Charlottenburg mit Ankunftsstempel vom nächsten Tag. Kurzbefund Tworek BPP "einwandfrei". Seltene Aufbrauchsfrankatur der alten Währung, welche nur an drei Tagen (31.10.-2.11.23) möglich war, hier vom letzten Tag. 164/167, 169/175, 176 (3) ☒ 160,-
- P1854 1934, Rollenmarken aus Bogen: 5 Pfg. orange im senkr. Rand-Dreierstreifen und als OR-Stück sowie 10 Pfg. Randpaar, plus Zusatzfrankatur 7 Pfg. gelbgrün im senkr. 5er-Streifen auf Eilboten-Einschreiben nach Essen/Ruhr, attraktiver Prachtbeleg! 193 DX(4), 194 DX u.a. ☒ 130,-
- P1855 1937, Wappen 10 Pfg. grün als portogerechte Einzelfrankatur für den Luftpostzuschlag auf Dienstbrief "Frei durch Ablösung" der Tiefbauverwaltung Danzig von "DANZIG 5 LUFTPOST 11.1.37" nach Königsberg, etwas Spuren. 194 ☒ 80,-

Danzig

Losnr.

Katalognr. Erhalt. Ausruf



Los 1855



Los 1856

- P 1856 1924, Flugpost 2½ Gld. dunkelbraunkarmin ohne Unterdruck zus. mit WHW 10+5 Pfg. auf überfrankierter Lp-R-Karte von "DANZIG 5 LUFTPOST 31.1.34" mit Erstflug nach Pernambuco/Brasilien mit vs. Transit- und Bestätigungsstempeln, in Brasilien rs. frankiert (klebefleckig) und am 14.2. retour. Fotoattest Soecknick BPP "in guter Bedarfserhaltung".

206 F, 238 ☒/☒ 160,-



Los 1857



Los 1858

- P 1857 1935, Wappen 70 Pfg. gelbgrün/zinnoberrot als portogerechte Einzelfrankatur auf R-Brief der Synagogen-Gemeinde von "DANZIG 5 5.1.39" nach Luzern mit rs. Ankunftsstempeln vom nächsten Tag. In Luzern auftragsgemäß dem Empfänger per Eilboten zugestellt und entsprechend mit 40 Rp. nachfrankiert, welche dann vom Empfänger eingezogen wurden; Umschlag etwas Spuren (belanglos). Fotoattest Twork BPP. Sehr seltene Zweiländer-Frankatur-Kombination!

249 ☒ 160,-

Danzig - Polnische Post (Port Gdansk)

- P 1858 1927, Einschreibbrief der Polnischen Post nach Borzechowo [Powiat Starogardzki / Pommern], auf der Rückseite des Kuverts frankiert mit sieben Werten der ersten Überdruckausgabe - 1 Gr. senkrecht Paar (Mitte Faltbug), 2 Gr., 3 Gr. (zweimal), 25 und 30 Gr., alle entwertet "POLSKI URZAD P.-T. No. 1/10.VIII.27", dazu zwei Spendenmarken. Entfernte Siegel, links etwas unsanft geöffnet, dort auch Teil des Ankunftsstempels. Seltener Beleg!

1 (2), 2, 3 (2), 89 ☒ 120,-

Danzig - Dt. Besetzung II WK

Losnr.

Katalognr. Erhalt. Ausruf



Los 1859



Los 1860



Los 1861



ex Los 1863

P 1859 1938, großes Briefstück, vermutlich aus R-Brief, mit Polen Block 2, Marschall Rydz-Śmigły. Block leichte Mängel, aber zweimal klar entwertet "POLSKI URZAD P.-T. / GDAŃSK 1 / 6.X.38". Sicher nicht häufig zu finden!

Polen Block 2 △ 50,-

Memel

P 1860 1923, 30C. auf 400 M. auf 1 Litas braun, Type I, postfrischer senkrechter Viererstreifen vom Unterrand, tiefst sign. Dr. Petersen BPP, Mi. 320 €.

232 (4) ** 60,-

P 1861 1923, Angliederung des Memellands an Litauen, Aufdruck in Type I, sauberer kompletter Satz von vier Werten ungebraucht, mit Altsignatur Richter.

234-237 I * 200,-

Sudetenland - Besonderheiten

W 1862 1938, tschechoslowakische Nachnahme-Postanweisung aus Muráň an eine Zuckerfabrik in Unicov, weitergeleitet nach Mährisch-Neustadt, rs. K2 "Mährisch-Neustadt / 9.2.39".

✉ 40,-

Dt. Besetzung II WK - Belgien - Flämische Legion

P 1863 1943, Kaiserbildnisse, der komplette Satz, tadellos postfrisch und einwandfrei, jeweils mit drei Seiten des Kleinbogenrands (dort Falzspur). Bei der "+10 Fr."-Marke rechts rauhe Zähnung, weil schwache Perforation, sonst Pracht. Mi.-Wert 260 €.

IX XIV ** 60,-



ex Los 1864



Los 1866

Dt. Besetzung II WK

Losnr.		Katalognr.	Erhalt.	Ausruf
Dt. Besetzung II WK - Belgien - Wallonische Legion				
P 1864	1941, Für wallonische Soldaten an der Ostfront, der komplette Satz jeweils als unteres linkes Eckrandstück, sauber entwertet mit "FELDPPOST / 23.1.43", rs. im Unterrand ganze Kleinbogennummer bzw. Teile davon, Mi.-Wert 300 €+.	HV	⊙	70,-
Dt. Besetzung II WK - Böhmen und Mähren				
1865	1939, die erste Serie komplett als Satzfrankatur auf Eilboten-Recobrief, sehr dekorativ, Fotoattest D.Pfeiffer "echt, einwandfrei" (M)	1-19	✉	120,-
P 1866	1942, Freimarke 50 H. schwärzlichgrün (2) und Dt. Reich 6 Pfg. Hitler auf Ansichtskarte "Wintersportplatz Semmering" von "PRAG 17.III.42" nach Amsterdam, da Ansichtskarten ins Ausland nicht zulässig waren, angehalten und mit zweisprachigem L2 "Zurück! Unzulässig!..." nebst Stempel 20.III.42 versehen, da ohne Absenderangabe mit Ra2 "Unzustellbar...".	55 (2), Dt.Reich 785	Ak	50,-

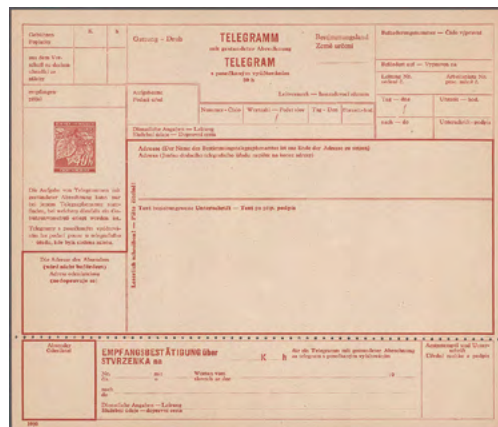

Los 1867



Los 1868



Los 1869

Dt. Besetzung II WK - Böhmen und Mähren - Ganzsachen

P 1867	1939, Telegrammblatt 40 H. rotbraun mit weiter Zähnung 5 3/4, leichte Knitter im Papier, ungefaltet und ungebraucht. (M)	T 102	GA	80,-
--------	--	-------	----	------

Dt. Besetzung II WK - Elsass

P 1868	1940, Ganzsachenausschnitt 6 Pfg. Hindenburg als portogerechte Einzelfrankatur auf Ansichtskarte ab "GEBWEILER 20.5.41" nach Mainz. Sehr selten!	aus P1 GAA	Ak	60,-
--------	--	------------	----	------

Dt. Besetzung II WK - Frankreich - St. Nazaire

P 1869	1945, "4,50 Fr. Gebührenzettel" in Type I mit klarem BATZ 28-2 45 auf R-Brief nach St. Nazaire in tadelloser Erhaltung, rs. AK La Baule, geprüft Calves.	31	✉	60,-
--------	--	----	---	------

Dt. Besetzung II WK

Losnr.

Katalognr. Erhalt. Ausruf

Dt. Besetzung II WK - Generalgouvernement

W 1870 1940, Aufdrucke auf Polen, kompletter Satz von 26 Marken auf Blankoumschlag, jeder Wert einzeln entwertet "WARSCHAU 20.IV.40". (M)

14/39 80,-



Los 1871

P 1871 1942, Freimarke Adolf Hitler, 6 Gr. in Einzelfrankatur als Zeitungsdrucksache auf einer vollständigen Ausgabe der "Krakowskij Wisti / Krakauer Nachrichten" vom 30.10.1942, einer von 1940-1944 erschienenen ukrainischen Tageszeitung, gleichzeitig offizielles Organ des Ukrainischen Zentralkomitees. Marke mit Werbe-Fahnenstempel Krakau 2 vom 29.10.1942 entwertet "Gesund durch Vollkornbrot" (etc.). Ein zeithistorisch spannendes Dokument in tadelloser Erhaltung! (M)

72 80,-



ex Los 1872



Los 1873

P 1872 1943-44, fünf Briefe an polnische Internierte in der Schweiz, dabei drei Reco-Briefe aus ZBARAZ (Galizien), alle mit Zensur (einmal schweizer Zensur), Bedarfsspuren (teil Tesa)

120,-

Dt. Besetzung II WK - Jersey

P 1873 1944, 24.11., JERSEY, Eingangspost, Bedarfs-GSK 2,40 Fr. rechts unten Eckfehler aus Chartre-Sur-Le-Loir nach St. Helier, mit Rahmenstempel "No Service / Return to Sender", Liebhaberstück!

Frankreich P 90 GA 260,-

Dt. Besetzung II WK

Losnr.

Katalognr. Erhalt. Ausruf



ex Los 1874



Los 1875

Dt. Besetzung II WK - Laibach

P 1874 1945ff., "ALPENVORLAND ADRIA", der komplette Satz von 16 Werten, sicher eine der schönsten "Cinderella"-Ausgaben. Angeblich für 1945 als offizielle Ausgabe vorbereitet, aber mit hoher Wahrscheinlichkeit ein Privatprodukt aus der Nachkriegszeit. Die Ausgabe ist allerdings in hoher Druckqualität hergestellt worden, und in ihrer optischen Konzeption und Farbgebung der Werte eine logische Fortsetzung der letzten Laibach-Serie, fast sicher vom gleichen Entwerfer. Hier angeboten in den originalen Kleinbögen (4x4), tadellos postfrisch und komplett bis auf den 25 Cent-Wert, dieser in zwei Teilen aus verschiedenen Kleinbögen. Zum Weiterlesen ein Artikel von David B. Ganse (2002) auf https://crostamps.com/a_a/article.htm.

** 500,-

Dt. Besetzung II WK - Laibach - Portomarken

P 1875 1944, zwei rückseitig mit Portomarken frankierte Zahlkarten, u.a. besserer Stempel DOLENJI LOGATEC, Pracht.

P5 (2), P6 50,-



Los 1876



Los 1877



Los 1878

Dt. Besetzung II WK - Russland - Pleskau (Pskow)

P 1876 1942, Deutsches Rotes Kreuz, Blockausgabe auf holzhaltigem Papier mit gelblicher Gummierung, Fabrikwasserzeichen "LIGAT" am rechten Blockrand, links oben Ausgabestempel "PSKOW / 10 3 42", mit herstellungsbedingtem gummifreien Streifen am oberen Rand im Originalformat. Auch nach aktuellen FA Brunel VP (2024) postfrisch und einwandfrei, Mi.-Wert 1.000 €.

Block 2 X ** 200,-

Dt. Besetzung II WK

Losnr.		Katalognr.	Erhalt.	Ausruf
P 1877	1942, Deutsches Rotes Kreuz, Blockausgabe auf holzhaltigem Papier mit gelblicher Gummierung, vollständiges Fabrikwasserzeichen "LIGAT" im oberen Blockteil, einige leichte Stockflecken, sonst tadellos postfrisch. im Rand Stempel "PSKOW / 27 3 42". Mi.-Wert 1.000 €.	Block 3 x X	**	150,-
P 1878	1942, Deutsches Rotes Kreuz, Blockausgabe auf holzhaltigem Papier mit gelblicher Gummierung, Fabrikwasserzeichen "LIGAT" kopfstehend im unteren Rand, Falze in allen vier Blockecken, sonst tadellos, im Rand Stempel "PSKOW / 2 4 42". Mi.-Wert ungebraucht 500 €.	Block 3 x X	*	100,-



Los 1879



Los 1880



Los 1881

P 1879	1942, Deutsches Rotes Kreuz, Blockausgabe auf holzhaltigem Papier mit gelblicher Gummierung, ohne Fabrikwasserzeichen, gezähnt 11 ¼, links oben Ausgabestempel "PSKOW / 23 3 42" im Originalformat. Auch nach aktuellen FA Brunel VP (2024) postfrisch und einwandfrei, Mi.-Wert 1.600 €.	Block 3 Z	**	350,-
P 1880	1942, Deutsches Rotes Kreuz, Blockausgabe auf weißem Papier, ohne Fabrikwasserzeichen, gezähnt 11 ¼, links oben Ausgabestempel "PSKOW / 31 3 42" im Originalformat. Auch nach aktuellen FA Brunel VP (2024) postfrisch und einwandfrei, Mi.-Wert 1.000 €. Im Attest nicht erwähnt: die Zähnung des Blocks ist 5-6 mm nach unten verrutscht und verläuft durch den oberen Teil der Markenbilder.	Block 4	**	250,-
P 1881	1942, "Deutsches Rotes Kreuz"-Block auf weißem Papier ohne Wasserzeichen, gestempelt "PSKOW 26 3 42" und in tadelloser gebrauchter Erhaltung. Michel 1.000,- Euro	Bl. 4	⊙	150,-



Los 1882



Los 1883

Dt. Besetzung II WK - Feldpostmarken

Losnr.		Katalognr.	Erhalt.	Ausruf
P 1882	1942, Deutsches Rotes Kreuz, Blockausgabe auf weißem Papier mit weißer Gummierung, vorderseitig leichte Stockflecken, rückseitig stärker, Anhaftungen und Falze in den Rändern, Stempel im Rand "PSKOW / 28 3 42", Mi.-Wert für ungebraucht 500 €.	Block 4 y	*	90,-
Dt. Besetzung II WK - Nationales Indien (Freies Indien)				
P 1883	1943, alle drei 1 Rupien-Werte in tadelloser postfrischer Erhaltung. Zusätzlich sind noch alle gezähnten und ungezähnten Kleinwerte unbewertet enthalten. Michel 1.350,- Euro	VII B a, b, c	**	270,-



Los 1884



Los 1885



Los 1887

Dt. Besetzung II WK - Besonderheiten

P 1884	NORWEGEN, 1943, 8.12., Paketanhänger der N.S.B. für Militärgüter von Lillehammer nach Narvik.		☒	50,-
Feldpostmarken				
P 1885	1943, Tunis-Päckchenmarke braun auf hellgraugelbem, dickem Papier, entwertet mit Teilabdruck des grünlichblauem Stempels "Bei der Feldpost eingeliefert". Laut neuestem Fotoattest Petry BPP ist die Marke echt und in einwandfreier Erhaltung. Michel 800,- Euro.	5 a	⊙	160,-
W 1886	1944, KRETA, Luftfeldpostmarke gezähnt mit rotem, waagrechtem Aufdruck "Inselpost", entwertet "WOLFENBÜTTEL 23.12.44" und signiert Carl H. Lange. Laut neuestem Fotobefund Petry BPP ist die Marke echt und in einwandfreier Erhaltung. Michel 350,- Euro	7 A	⊙	70,-
P 1887	1944, RHODOS, Zulassungsmarke durchstoßen mit schwarzem, waagrechtem Lokalaufdruck "INSELPOST" von Rhodos, entwertet mit Feldpoststempel "FELDPOST b 06.2.45", als Einzelfrankatur auf Brief nach Rothenburg ob der Tauber. Mit handschriftlichem Vermerk "Luftpost", mit den üblichen leichten Beförderungs- und Öffnungsspuren sowie mit aus Diskretionsgründen ausradiertem Straßennamen. Der Absender hatte die Feldpostnummer 68069 und war im Januar und Februar 1945 zeitweilig der Artillerie-Abteilung Süd auf Rhodos unterstellt. Laut neuestem Fotoattest Petry BPP ist die Marke echt, durch Klebung am oberen Rand sind einige Durchstichungen verkürzt bzw. verschmutzt, ansonsten in guter Erhaltung. Michel 1.200,- Euro	9	☒	300,-

Kriegs- und Propagandafälschungen - Kriegsgefangenen-Lagerpost

Losnr.

Katalognr. Erhalt.

Ausruf



Los 1888

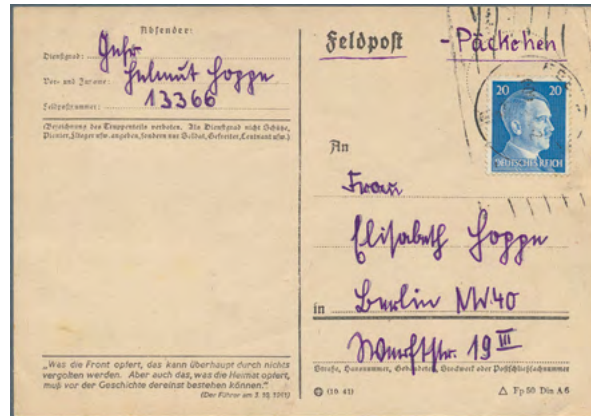

Los 1889

Kriegs- und Propagandafälschungen

- | | |
|---|----------------------------|
| <p>P 1888 1943, die sogenannte "Frank"-Marke, britische Fälschung für das Generalgouvernement, postfrische linke obere Bogenecke, auch im Rand tadellos postfrisch, signiert Zierer. In dieser Qualität ein Luxusstück!</p> | <p>33 ** 1.400,-</p> |
| <p>Feldpost 2. Weltkrieg</p> | |
| <p>P 1889 1942, Deutsches Reich, FELDPPOST 000?, 42, unklarer Handrollstempel mit stehendem Stempelkopf auf 20 Pfg Hitler, als Päckchenadresse verwendetes Postkartenformular von FB 13366 nach Berlin (Mi.-Feldpost 1000 €).</p> | <p>791 ☒ 50,-</p> |
| <p>W 1890 1945, 16.3., komplette Feldpost-Postanweisung mit 30 Pfg Hitler Einzelfrankatur von FP-Nr 16727 B nach Krems, damals noch Ostmark. Ankunftstempel Krems rs. vom 8.8.1946, Auszahlung 28.1.47 mit beigeheftetem Staatsbürgerschafts-Nachweis.</p> | <p>794 ☒ 40,-</p> |



Los 1891



ex Los 1893

Kriegsgefangenen-Lagerpost

- | | |
|--|-------------------|
| <p>P 1891 FRANKREICH 1915: Interniertenbrief mit seltenem L2 FRANCHISE POSTALE INTERNÉS AUSTRO ALLEMANDS ET OTTOMANS von der Ile St. Marguerite und Poststempel von Cannes.</p> | <p>☒ 50,-</p> |
| <p>W 1892 MACEQUECE; 1917, 10 Reis-Ganzsachenkarte von der Mocambique-Gesellschaft als Kriegsgefangenenkarte in englischer Sprache aus Macequece (heute Massi Kessi) in Mocambique vom "10th. march 1917" mit Vignette "EXEMPTÉ", die über London nach Oldenburg (Oldb.) gelaufen ist. Die Karte hat leichte Alterungs- und Beförderungsspuren, den Zensurstempel "PASSCU PELA CENSURA BEIRA", rückseitig eine dünne Stelle und den Durchgangsstempel "GENÈVE 128.VIII.1917".</p> | <p>GA 40,-</p> |

Kriegsgefangenen-Lagerpost - KZ-Post

Losnr.	Katalognr.	Erhalt.	Ausruf
P 1893	1939, zwei Belege aus Sanya Juu [Tansania] an einen deutschen Zivilinternierten im Lager Dar-Es-Salaam, beide frankiert mit Ostafrikanische Gemeinschaft-Marken (5 und 10 C. bzw. 15 C., Mi.-Nr. 53, 55 und 58). Umschläge vorder- und rückseitig mit zwei Zensurstempeln des Lagers sowie rs. Eingangsstempel "CAMP POST OFFICE - DARESSALAM". Das Lager wurde im September 1939 nach Ausbruch des 2. Weltkrieges für Deutsche eingerichtet und hatte schließlich rund 1.000 Internierte. Beide Umschläge saubere Bedarfserhaltung.	☒	60,-



Los 1894



Los 1895

P 1894	Turkey, 1942, Cover from an french POW in Camp Erdek, stampless to France, french and turkish marine cancellations, german censor label, light vertical fold, fine and scarce.	☒	60,-
P 1895	1943, 30.5., Brief aus Nordenham in das Interniertenlager in KINGSTON, Jamaica, mit zweifacher Zensur. Post IN das Lager ist nur in wenigen Stücken bekannt. Sehr gute Erhaltung.	☒	80,-
W 1896	FRANKREICH 1944: interessante Ansichtskarte für die Hilfe notleidender Familien, deren Angehörige Kriegsgefangene von STALAG VII B waren, "OEUVRE D'ASSISTANCE AUX FAMILLES NÉCESSITEUSES DU STALAG VII B", Prüfstempel des Lagers und Tagesstempel, geschrieben von einem Kriegsgefangenen an eine Adresse in GENF.	Ak	40,-
W 1897	TIRANE 9.8.1949, Ansichtskarte eines deutschen Kriegsgefangenen aus Tirana / Albanien über das Rote Kreuz nach Wunstorf.	Ak	40,-
W 1898	1957-1968, Partie von 3 Formularen des Roten Kreuzes, die von ägyptischen Kriegsgefangenen in Israel geschrieben worden sind, davon 2 von 1957 von Gefangenen der Suezkrise und einer von 1968 von einem Gefangenen des 6 Tage Krieges. (M)		50,-

KZ-Post

W 1899	SACHSENHAUSEN; 1941, Vordruckkarte des "Konzentrationslager Sachsenhausen" mit 6 Pfg. Hindenburg, entwertet "ORANIENBURG 9.7.41", mit Absenderangabe Block 52, mit Zensurstempel "Postzensurstelle F K.Z. Sachsenhausen" und nach Troppau/ Sudetenland gelaufen.	516 ☒	70,-
--------	--	-------	------

KZ-Post - Lagerpost

Losnr.

Katalognr. Erhalt. Ausruf



Los 1900



Los 1901

- | | | | |
|---|-----|---|-------|
| <p>P 1900 SANGERHAUSEN; 1944, Hitler 6 Pfg. entwertet "SANGERHAUSEN 24.11.44", als Einzelfrankatur auf Karte aus dem KZ Sangerhausen/Sa., mit Absenderangabe "D-Block" (Mittelbau Dora), mit R2-Nebstempel "Einschreib-, Expresß- u. sendungen verboten!"; mit "Zensiert"-Stempel und nach Tscheladua/Böhmen u. Mähren gelaufen.</p> | 785 | ☒ | 100,- |
| <p>P 1901 SACHSENHAUSEN; 1944, dreimal leicht senkrecht gefalteter Kartenbrief aus dem KZ Sachsenhausen mit 25 Pfg. Hitler, entwertet "Oranienburg 26.5.44", mit Lagerzensurstempel "Postzensurstelle M. K.Z. Sachsenhausen", mit Zensur "Ab" und nach Norwegen gelaufen. Die Destination Norwegen ist bei KZ-Post selten.</p> | 793 | ☒ | 150,- |

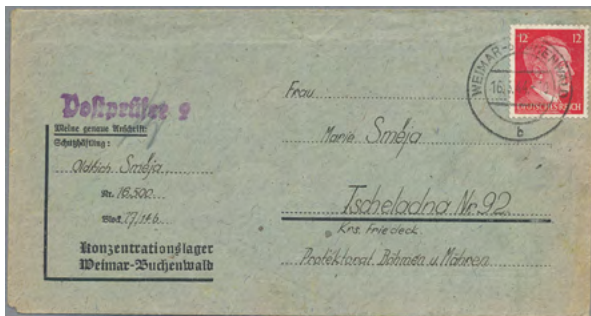

Los 1902



ex Los 1903

- | | | | |
|---|------|---|-------|
| <p>P 1902 WEIMAR-BUCHENWALD; 1944, Brief mit Vordrucktext "Konzentrationslager Weimar-Buchenwald", frankiert mit 12 Pfg. Hitler mit Bug durch die rechte obere Ecke, entwertet "WEIMAR-BUCHENWALD 16.3.44", mit Absender Block 17, mit Zensurstempel "Postprüfer 2" nach Tscheladna /Böhmen u. Mähren. Der Briefinhalt wurde auf den Vordruckbogen des KZ geschrieben. Block 17 war das Außenkommando Dora, das für die Produktion der V2-Raketen in einem unterirdischen Werk unter unmenschlichen Bedingungen eingeteilt war.</p> | 827 | ☒ | 100,- |
| <p>Lagerpost: Regensburg</p> <p>P 1903 1948, Ukrainer-Lager, vier verschied. Ansichtskarten von Regensburg, davon 3 Stück mit Lagerpostmarke 5 Pfg. plus Kontrollrat II, 2 und 8 Pfg. frankiert, 1x mit zwei Lagerpostmarken.</p> | 90,- | ☒ | 90,- |

DEUTSCHLAND NACH 1945



Gebiet Losnr.

Deutsche Lokalausgaben ab 1945	1950 - 1952
Alliierte Besetzung	1953 - 1977
Sowjetische Zone	1978 - 2048
DDR	2049 - 2054
Berlin	2055 - 2095
Französische Zone	2096 - 2098
Bizone	2099 - 2111
Bundesrepublik Deutschland	2112 - 2127

Deutsche Lokalausgaben ab 1945

Losnr.

Katalognr. Erhalt. Ausruf



Los 1950



Los 1951

Deutsche Lokalausgaben ab 1945

- | | | | | |
|--------|--|------------------------------|-----|-------|
| P 1950 | 1945, HERRNHUT, Hitler 12 Rpf. Buchdruck und 20 Rpf., beide überdruckt "XEPHXYT / HERRNHUT" in Mischfrankatur mit Löbau, Hitler mit Siegelüberdruck "D", 12 und 42 Rpf. auf Orts-R-Brief, innerhalb von Niederoderwitz gelaufen. Alle Marken entwertet "NIEDERODERWITZ / 9.7.45", rs. Ankunftstempel. Herrnhut-Marken abgelöst, geprüft Zierer BPP und wieder befestigt. Umschlag senkrechter Faltpfand mittig außerhalb der Marken, sonst einwandfrei. | Herrnhut 7,
Löbau 18 etc. | ✉ | 160,- |
| P 1951 | LÖBAU; 1945, Hitler 6 Pfg. mit blauvioletttem kopfstehendem Handstempelaufdruck "D" im Achterblock vom linkem Bogenrand, mit doppeltem Aufdruck bei den beiden oberen Werten, in ungebrauchter Erhaltung ohne Gummi, signiert "IM BLOCK GEPRÜFT ECHT" und mit Fotoattest Busch BPP von 1994. Laut Fotoattest Kunz BPP von 2016 ist der Randachterblock echt, zeigen drei Marken Schürfungen auf, sind die übrigen Marken fehlerfrei und ist der Achterblock die größte ihm bekannte Einheit. Bei einer Auflage von nur ca. 100 Stück ist dieser Achterblock eine große Rarität, vor allem da Doppeldrucke (obere beide Marken) im Michel nicht gelistet sind. | 1 (6), 1 DD (2) | (*) | 650,- |

Deutsche Lokalausgaben ab 1945 - Fredersdorf

- | | | | | |
|--------|--|------------------------------|---|------|
| W 1952 | 1945, Behelfsmarken aus Klebe-Etiketten 5 Werte komplett, entwertet mit Ovalstempel und zusammen auf Einschreibekarte mit leichten Alterungsspuren nach Berlin. Laut Kurzbefund Dr. Harder sind es echte Marken mit zeitgerechter Abstempelung und die postalische Beförderung ist fraglich. | Mi.Nr. 62/65
(Sp.231/235) | ✉ | 40,- |
|--------|--|------------------------------|---|------|

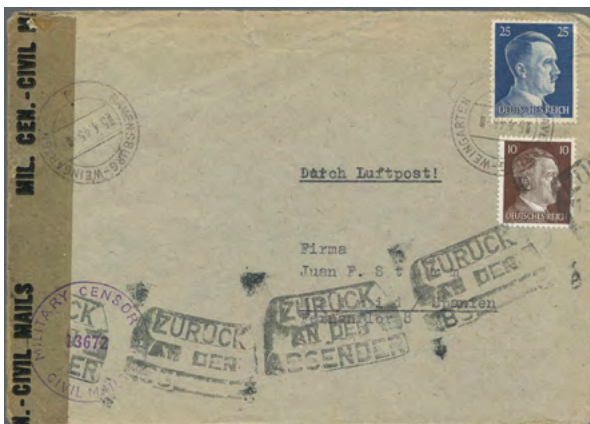

Los 1953

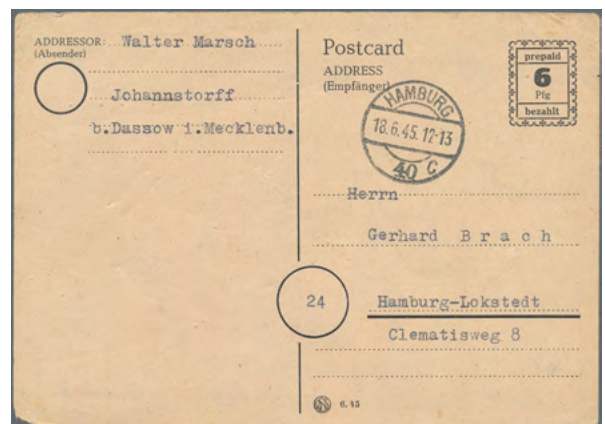

Los 1954

Alliierte Besetzung

Losnr.		Katalognr.	Erhalt.	Ausruf
Alliierte Besetzung - Überroller-Belege				
P 1953	1945, 25 Pfg. und 10 Pfg. Hitler (Eckfehler) als portogerechte Frankatur auf Luftpost-Brief aus RAVENSBURG-WEINGARTEN 5.4.45" nach Madrid, überrollt mit amerik. Zensurstempel "13.672" und Verschlussettel links sowie Bandstempel "ZURÜCK AN DEN ABSENDER", Umschlag oben mit Riss, sonst in guter Gesamterhaltung, selten!		☒	60,-
Alliierte Besetzung - Ganzsachen Behelf: Britische Zone				
P 1954	1945, RPD Schwerin, Karte 6 Pfg. "prepaid" bedarfsgebraucht mit ausführlichem Text, datiert "Johannstorff, 14.6.45" (Ersttag der Karte) nach Hamburg. Bei Aufgabe unentwertet, bei Ankunft gestempelt "HAMBURG C 40 / 18.6.45", leichte Beförderungsspuren und links unten eckrund, sonst authentisches Stück. Mi.-Wert 900,- €.	P 791 II	GA	70,-
				
Los 1955				
Alliierte Besetzung - Gemeinschaftsausgabe				
P 1955	1946, 1. Kontrollratsausgabe 2 Pfg. violett-schwarz vom durchgezähnten Plattenoberrand. und in sehr guter gestempelter Erhaltung. Laut Farbbestimmung Bernhöft Arge Kontrollrat ist die Marke Mi.Nr. 912 a. Michel 400,- Euro	912 a POR dgz	⊙	70,-
W 1956	1946, 1. Kontrollratsausgabe 8 und 25 Pfg, (25 Pfg. mit Eckfehler links oben) als Beifrankatur auf 12 Pfg.- Ganzsachenkarte, entwertet "BRAUNSCHWEIG 16.9.46", mit Zensurstempel und nach Feldkirch/Vorarlberg (Österreich) adressiert. Die Karte trägt einen kleinen Zensuraufkleber mit Stempel "CONDEMNED" und handschriftlichem Vermerk "Trade matter". Die Karte wurde zurückgewiesen, da Geschäftspost ins Ausland zu der Zeit noch nicht wieder erlaubt war.	917,926, P 954	GA	50,-
W 1957	1946, 1. Kontrollratsausgabe 8 und 25 Pfg. als Beifrankatur auf 12 Pfg.-Ganzsachenkarte, entwertet "SCHÖPPENSTEDT 13.9.46" und in die Tschechoslowakei adressiert. Die Karte trägt den Zensurnebstempel "CONDEMNED" und den handschriftlichen Vermerk "Trade". Die Karte wurde zurückgewiesen, da Geschäftspost ins Ausland zu der Zeit noch nicht wieder erlaubt war.	917,926, P 954	GA	50,-
W 1958	1946, 1. Kontrollratsausgabe 8 und 25 Pfg. als Beifrankatur auf 12 Pfg.- Ganzsachenkarte, entwertet "KREIENSEN 1 23.9.46", mit Zensurstempel und nach Luxemburg adressiert. Die Karte trägt die Zensurnebstempel "CONDEMNED" und "GERMAN COMMERCIAL" sowie den handschriftlichen Vermerk "Trade". Die Karte wurde zurückgewiesen, da Geschäftspost ins Ausland zu der Zeit noch nicht wieder erlaubt war.	917,927, P 954	GA	50,-
W 1959	1946, 1. Kontrollratsausgabe 8 und 25 Pfg. (25 Pfg. rechts mit stark unruhiger Zähnung), als Beifrankatur auf 12 Pfg.-Ganzsachenkarte, entwertet "KREIENSEN 23.9.46", mit Zensurstempel und nach Krakow/Polen adressiert. Die Karte trägt die Zensur-Nebstempel "CONDEMNED" und "GERMAN COMMERCIAL" sowie den handschriftlichen Vermerk "Trade". Die Karte wurde zurückgewiesen, da Geschäftspost ins Ausland zu der Zeit noch nicht wieder erlaubt war.	917,927, P 954	GA	50,-

Alliierte Besetzung

Losnr.		Katalognr.	Erhalt.	Ausruf
W 1960	1946, 1. Kontrollratsausgabe 12 Pfg. rot, entwertet "(20) SEESEN 12.9.46", als Einzelfrankatur auf Ansichtskarte von Seesen, die nach Plauen i. Vgtl. adressiert ist, mit Zensurstempel und kleinem Zensuraufkleber der den Stempel "CONDEMNED" und den handschriftlichen Vermerk "no Sender" trägt. Die Karte wurde wegen dem fehlendem Absender zurückgewiesen.	919	Ak	40,-
W 1961	1946, 15 Pf Ziffer im postfrischen 20er-Bogenteil mit DZ "F" links neben Feld 91 und HAN 4042.46 1 auf den Feldern 95 und 96. Dekorative Einheit! (Mi. ca. 1.500,- €) (M)	922 DZ F HAN(20)	**	180,-
W 1962	1946, 1. Kontrollratsausgabe 15 und 60 Pfg., entwertet "LANGELSHEIM 17.9.46", zusammen auf Brief der nach London (England) adressiert und der links von der Zensur geöffnet worden ist. Auf dem Zensurstreifen ist der Stempel "CONDEMNED" und der handschriftliche Text "no Sender". Der Brief wurde wegen fehlendem Absender zurückgewiesen.	922, 933	☒	40,-
W 1963	1946, 1. Kontrollratsausgabe 75 Pfg. ultramarin, entwertet "HANNOVER-LINDEN 14.9.46", als Einzelfrankatur auf Brief nach Island (seltene Destination), der rechts und links von der Zensur geöffnet worden ist. Der linke Zensurstreifen trägt den Stempel "CONDEMNED" und den handschriftlichen Vermerk "Trade". Der Brief wurde zurückgewiesen, da Geschäftspost ins Ausland noch nicht wieder zugelassen war.	934	☒	60,-
W 1964	1946, 1. Kontrollratsausgabe 25 Pfg. lebhaftlilaultramarin im Zehnerblock, die 2 oberen Werte mit durchgezähntem Plattenoberrand, ein paar Werte haben rückseitig leichte kleine Stockpunkte. Jeweils ein Wert in der 2. und 3. Reihe von oben hat Haftspuren (diese als ungebraucht bewertet). Laut Farbbestimmung Bernhöft Arge Kontrollrat sind die Marken Mi.Nr. 926 c. Michel 530,- Euro	926 c POR dgz (2), 926 c (8)	**/*	50,-

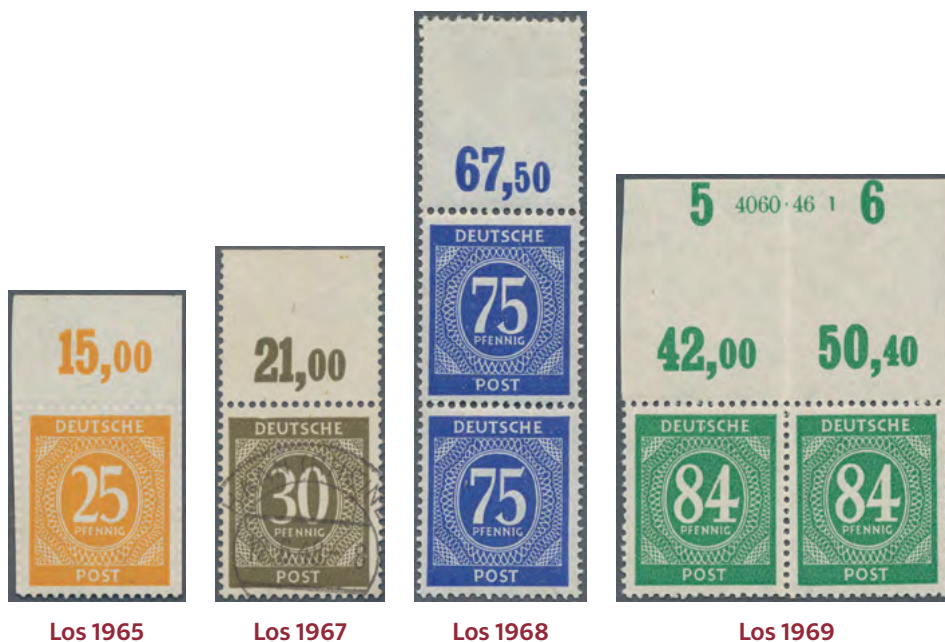

P 1965	1946, 25 Pf. Ziffer, nur unten gezähnt vom Plattenoberrand, postfrisch, Pracht, Kopie vom Foto-Attest für Dreierstreifen A. Schlegel, BPP (2006): "echt und einwandfrei, am oberen Rand und an den seitlichen Rändern mit teilweise angedeuteter Zähnung". Mi. 800 €.	927 Udr P OR	**	90,-
W 1966	1946, 1. Kontrollratsausgabe 30 Pfg. in der guten Farbvariante dunkelbraunoliv im Viererblock, aus der linken obern Bogenecke, vom durchgezähntem Plattenoberrand und in tadelloser postfrischer Erhaltung (Marken und Ränder). Laut Farbbestimmung Bernhöft Arge Kontrollrat sind die Marken Mi.Nr.928 c. Michel 326,- Euro	928 c POR dgz (2), 928 c (2)	**	50,-

Alliierte Besetzung

Losnr.		Katalognr.	Erhalt.	Ausruf
P 1967	1946, 1. Kontrollratsausgabe 30 Pfg. in der guten Farbvariante dunkelbraunoliv, vom durchgezähntem Plattenoberrand, mit einem leicht kürzeren Zahn rechts unten und gestempelt "HAAN (RHEIN.... 18,6,48". Laut Farbbestimmung Bernhöft Arge Kontrollrat ist die Marke Mi.Nr. 928 c. Michel 500,- Euro	928 c POR dgz	⊙	80,-
P 1968	1946, 75 Pf. Ziffer im senkrechten Paar vom Oberrand im Plattendruck mit der Besonderheit "oben anhängendes Leerfeld". Saubere postfrische Erhaltung. RRR! Mi. 450 €.	934 P OR dgz L	**	60,-
P 1969	1946, 84 Pf Ziffer, smaragdgrün, im waagerechten Paar mit sehr breitem ndgz Oberrand, so daß die Reihenzähler und HAN des darüber liegenden Bogen abgedruckt sind. Das Paar ist senkrecht gefaltet. Befund Hohmann, BPP (2012). Dekoratives Duo!	936 b P OR ndgz HAN	**	110,-



Los 1970



Los 1971



Los 1972



Los 1973

P 1970	1947, 24 Pf. Arbeiter in der guten c-Farbe dunkelgelbbraun im herrlichen Eckrand-Viererblick unten links im Walzendruck, tadellos postfrisch, nicht vorgefaltet oder angetrennt. Luxus! Farbbestimmung Hohmann / ARGE (2005), Mi. 2.000 €.	951 c (4)	**/田	300,-
P 1971	1947, 2. Kontrollratsausgabe 84 Pfg. gelbsmaragsgrün im Viererblick, aus der linken oberen Bogenecke, vom durchgezähnten Plattenoberrand und in tadelloser postfrischer Erhaltung (Marken und Ränder). Michel 330,- Euro ++	958 b POR (2), 958 b (2)	**	50,-
P 1972	1947, Taube, 3 RM., SEHR SPEKTAKULÄRER DOPPELDRUCK DAVON EINER FAST FARBLOS KOPFSTEHEND, postfrisch, tadellos. Die Marke ist unbemerkt zur Ausgabe gelangt. Eine der größten Raritäten der Gemeinschaftsausgaben. Foto-Attest H.-D. Schlegel, BPP (2003): "echt und einwandfrei. ES IST MIR BISHER NUR EIN WEITERES EXEMPLAR BEKANNT GEWORDEN". Liebhaberstück!	961 DK	**	700,-
P 1973	1947, Heinrich von Stephan, 24 Pf. braunorange, unteres rechtes Eckrandstück. Weil der Unterrand Übergröße hat, mit Reihenzahl des Nachbarbogens, als Eckrandstück selten, tadellos postfrisch und einwandfrei.	963 b var.	**	40,-

Alliierte Besetzung - Zehnfachfrankaturen

W 1974	1948, 1. Kontrollratsausgabe 16 Stück der 15 Pfg. bräunlichlila in einem Zwölfer- und in einem Viererblick, entwertet "ESSLINGEN Neckar 22.6.48", als portogerechte Mehrfach-Zehnfachfrankatur auf einem Brief nach Hamburg.	921 (16)	☒	50,-
--------	--	----------	---	------

Alliierte Besetzung - Ganzsachen Gemeinschaftsausgabe

W 1975	1946, 12 Pfg.-Ganzsachenkarte mit Beifrankatur von vier Werten der 1. Kontrollratsausgabe (Mi.-Nr. 912 im Paar, 916 und 922) sowie AM-Post 8 Pfg. (Mi.-Nr. 5), entwertet "CLAUSTHAL-ZELLERFELD 21.9.46", mit Zensurstempel nach Verviers / Belgien adressiert. Die Karte trägt den 2,5 cm langen Zensurnebenstempel "CONDEMNED" und den handschriftlichen Vermerk "TRADE". Sie wurde zurückgewiesen, da Geschäftspost ins Ausland zu der Zeit noch nicht wieder erlaubt war.	P 954	GA	70,-
--------	--	-------	----	------

Alliierte Besetzung - Sowjetische Zone

Losnr.

Katalognr. Erhalt. Ausruf



Los 1976



Los 1978

- P 1976 1948, 45 Pf. Ziffer Auslands-GSK mit Zfr 2 Pf Arbeiter u. 45 Pf Ziffer portogerecht per Eilboten von Berlin-Steglitz, 27.5.1948, nach Wiesbaden mit viel rs. Text. Aussergewöhnliche Bedarfsverwendung zum Schaden der Post, da die Ganzsache ab 15.9.1947 postseitig für 30 Pfennig verkauft wurde. P 955 I, 931, 943 GA 50,-

Alliierte Besetzung - Besonderheiten

- W 1977 1947/48, 45 Pf bzw. 12 Pf R-Ganzsachenkarte je mit Zusatzfrankatur und SoStpl. "Philatelisten-Congress Cottbus 1948" nach Dresden und Rudolstadt, beide mit Sonder-Einschreiben-Stempel. P 955, 965 u.a. GA 60,-

Sowjetische Zone - Sächsische Schwärzungen

- P 1978 1945, Hitler 6 Pfg. im waagerechtem Paar, jeweils mit Schwärzung, entwertet "WEINBÖHLA (BZ DRESDEN) 18.6.45", als Mehrfachfrankatur auf oben leicht unruhig geöffnetem Brief nach Dresden-Bühlau. AP 785 II (2) ☐/☒ 50,-



ex Los 1979



Los 1980

- P 1979 1945, kleine Partie aus neun Belegen, teilweise aus dem Bedarf, mit Chemnitz, Dresden, Lichtentanne, Netzschkau (vor Erstellung der Lokalausgabe), Plauen mit Hitler 1 - 5 RM. auf überfrankiertem Ortsbrief, Reichenbach, Thum, meist geprüft Rehn BPP (als Beleg oder als Briefstück). Dazu ein Überroller-R-Brief mit Hitler 42 Rpf. aus Ponitz (Thüringen) nach Hamburg, geprüft Findeisen BPP. ☒ 100,-

Sowjetische Zone - Berlin und Brandenburg

- P 1980 1945, Berliner Bär, 5 Rpf. im senkrechten Paar mit sägezahnartigem Durchstich, gewöhnliches Papier mit glatter Gummierung auf geklebter Papierbahn, postfrisch. Mi. 600 €. 1 AB v x Pa(2) ** 60,-

Sowjetische Zone

Losnr.

Katalognr. Erhalt. Ausruf



Los 1981



Los 1982



Los 1983



Los 1984



Los 1985

P 1981	1945, Berliner Bär, 6 Rpf. lebhaftgrauviolett, Papier wb, glatte Gummierung, entwertet mit Teil-Sonderstempel, voller Gummi, geprüft auf "w x" Herbst BPP, tadellos, Mi.-Wert 300 €.	2 A a wb x	⊙	50,-
P 1982	1945, Berliner Bär, 10 Rpf. hell Siena, Papier wb, waagrecht geriffelter Gummi, unteres linkes Eckrandstück, waagrecht gefaltet, tadellos postfrisch, tiefstgeprüft Ströh BPP, Mi.-Wert 300 €.	4 A b wb z	**	50,-
P 1983	1945, Berliner Bär, 12 Rpf. mittelkarminrot, Papier wb, glatte Gummierung, übliche leichte Gummibügel, tadellos postfrisch, tiefgeprüft auf "wbx" Zierer BPP, Mi.-Wert 300 €.	5 A a wb x	**	50,-
P 1984	1945, Berliner Bär, 12 Rpf. mittelkarminrot, Papier wb, glatte Gummierung, übliche leichte Gummibügel, tadellos postfrisch, Kurzbefund Schulz BPP (2021) "postfrisch, einwandfrei", Mi.-Wert 300 €.	5 AA wb x	**	60,-

Sowjetische Zone - Mecklenburg-Vorpommern

P 1985	1945, Freimarken, Wertziffer, 6 Pfg. schwarz auf opalgrün / "maigrün", linkes Randstück, entwertet mit klarem Teilstempel, voller Originalgummi, auf "y" geprüft Zierer BPP, 240 €+.	8 y	⊙	50,-
--------	--	-----	---	------



Los 1986



Los 1987



Los 1988

P 1986	1945, Junkerland in Bauernhand, 8 + 22 Pf. in der besten Farbe schwärzlich Siena, entsprechend tiefgeprüft Thom BPP, gut gezähnt und tadellos postfrisch. Mi.-Wert 300 €.	24 aa	**	60,-
P 1987	1945, Junkerland in Bauernhand, 8 + 22 Rpf. in der besseren Farbe gelbbraun, tadellos postfrischer Viererblock, waagrecht links einige Zähne angetrennt, untere rechte Marke kl. Zahnfehler, jeder Wert auf "c" tiefgeprüft Kramp BPP, Mi.-Wert 320 €.	24 c (4)	**/田	60,-
P 1988	1945, Junkerland in Bauernhand, 8 + 22 Pf. gelbbraun, sehr stark verzähnt, Markenbild ca. 6 mm nach rechts verschoben, dekoratives Stück vom linken Bogenrand mit Reihenzähler, tadellos postfrisch, einwandfrei und tiefgeprüft auf "c" Thom BPP.	24 c var	**	50,-

Sowjetische Zone

Losnr.

Katalognr. Erhalt. Ausruf



ex Los 1989

P 1989 1946, Abschiedsserie, Partie von 23 Werten geschnitten / gezähnt, alle unterschiedlich und geprüft, nur bessere ab 60 € Michelwert, dabei viele ungezähnte gestempelt, 33 ye**, 33 mit DZ und Plattenfehler VI, 36 xc**, 36 yd**, 36 yf**, 36 yg gestempelt, 37 ybb**, 39 za gestempelt, 39 za mit DZ**. Alle Werte tadellos, Mi.-Wert n.A.d.E. 2.450 €.

ex 29-40 **/◎/△ 180,-



ex Los 1990

Los 1991

Los 1992

P 1990 1946, Abschiedsserie, der komplette auf Papier "y" herausgegebene Satz von elf Werten, jeweils im Viererblock mit zentrischem Vollstempel "SCHWERIN (MECKL) / 25.2.46". Jeder Wert innerhalb der Viererblöcke doppelt geprüft Thom BPP und Kramp BPP, für die Mi.-Nrn. 29y, 31y, 32ya, 34ya und 35y ist der Stempel FDC! Tadellose Erhaltung, Mi.-Wert schon für schnöde gestempelte Einzelwerte 300 € x 4 = 1.200 €.

29-40y (4) ◎/田 160,-

P 1991 1946, Abschiedsserie, Pflügender Bauer, 10 Rpf. geschnitten, Papier x in der guten Farbe mattsiena, klar entwertet "POSERITZ / 28.2.46", hinten kleine Stockflecken, tadellos, geprüft Thom und Zierer BPP, Mi.-Wert 340 €.

35 x b ◎ 70,-

P 1992 1946, Abschiedsserie, Neubau, 12 Rpf., Papier x in der guten Farbe schwärzlichgraurot, tadellos postfrisches Oberrandstück (Gummi herstellungsbedingt unregelmäßig), auf "xcc" tiefgeprüft Kramp BPP, Mi.-Wert 300 €+.

36 x cc ** 60,-



Los 1993

Los 1994

P 1993 1946, Abschiedsserie, Motorpflug, 15 Rpf. Papiery in der besseren Farbe mittelgelbbraun, üblich gezähnt, einwandfrei mit Teilstempel "[TRIB]SEES / 7.4.46", leicht erhöht geprüft Kramp BPP, Mi.-Wert 350 €.

37yc ◎ 60,-

Sowjetische Zone

Losnr.	Katalognr.	Erhalt.	Ausruf
P 1994	1946, Abschiedsserie, Motorpflug, 15 Rpf. gelbbraun, Papier z, sauber entwertet mit Teilstempel Rostock, gesättigter Druck, gut gezähnt, tiefgeprüft Kramp BPP, Mi.-Wert 350 €.	37za	⊙ 70,-



Los 1995



Los 1996

Sowjetische Zone - Ost-Sachsen

P 1995	1945, POTSCHTA, 12 Rpf. hellrot, sog. "Wasserfarbe", postfrisch mit Fingerspuren, sonst auch nach aktuellem Fotobefund Jasch BPP eiwandfrei und gut gerandet, Mi.-Wert 500 €.	Bl a	** 100,-
P 1996	1945, "POTSCHTA", 12 Pf. hellrot (sog. "Wasserfarbe"), tadellos postfrisch, rückseitig zwei Altsignaturen und tiefgeprüft Zierer BPP, Mi.-Wert 500 €.	Bl a	** 100,-



Los 1997



Los 1998



Los 1999



Los 2000

P 1997	1945, Zifferserie, Postmeistertrennung Klotzsche, 5 Rpf. orangebraun und 10 Rpf. dunkelsiena auf Briefstück, entwertet "KLOTZSCHE / 5.10.45", ordentlich gezähnt, beide Werte tiefstgeprüft Dr. Jasch BPP, zusammen Mi.-Wert 330 €.	42 F,45 F	△ 60,-
P 1998	1945, Ziffern, 5 Pf. orangebraun mit nachträglichem Postmeisterdurchstich Seiffen, 9 ¾ mit Handrädchen, Stück vom rechten Bogenrand mit Teil des Werbestempels "[SEIFFE] N (ERZGEB)", tadellos, tiefgeprüft Kunz BPP, Mi.-Wert 800 €.	42 L	⊙ 110,-
P 1999	1945, Ziffer im Kreis, 6 Pf. geschnitten in der seltenen, früher als Farbfehldruck kategorisierten Farbe grünschwarz, vorderseitig kleine gelbliche Flecken, rückseitig Falz, sonst auch nach Fotoattest Ströh BPP (1998) einwandfrei mit Originalgummierung. Mi.-Wert für ungebraucht 800 €.	43 Ac	* 120,-
P 2000	1945, Freimarke 6 Pfg. geschnitten in der guten Farbvariante grünschwarz, vom Unterrand, gestempelt auf Briefstück, signiert Dr. Dub und Sellschopp sowie Fotoattest Sellschopp. Laut neuestem Fotoattest Dr. Jasch BPP ist die Marke echt, in gestempelter Erhaltung, weist rechts oben eine winzige Drucksur auf und weitere Einschränkungen sind nicht erkennbar. Michel 3.000,- Euro	43 Ac	△ 200,-
P 2001	1945, Freimarke 6 Pfg. schwarzgelbgrün im Achterblock vom Oberrand mit nur senkrechtem 13er Durchstich (alle waagerechten Durchstiche fehlen), gestempelt "DRESDEN N15 c 29.8.45", als Mehrfachfrankatur auf dreiseitig geöffnetem Einschreibebrief innerhalb Dresdens, als Marken geprüft Ströh BPP. Die rechte obere Marke ist rechts oben etwas defekt und die anderen 7 Werte sind in tadelloser Erhaltung. Michel 1.200,- Euro ++	43 Bl Uw (8)	⊠ 90,-

Sowjetische Zone

Losnr.

Katalognr. Erhalt. Ausruf



Los 2001



Los 2002



Los 2003

- P 2002 1945, Ziffer im Kreis, 6 Rpf. schwarzblaugrün mit amtlicher Versuchsprägung L 11, sehr attraktiver Viererblock aus der rechten oberen Bogenecke, tadellos postfrische und einwandfreie, ungefaltete Einheit, jeder Wert tiefstgeprüft Ströh BPP, Mi.-Wert 960 €+ 43 C (4) **/田 200,-
- P 2003 1945, Ziffernserie, Postmeistertrennung Coswig, gezähnt L 11, 6 Rpf. in der besseren Farbe schwarzblaugrün, tadellos postfrischer, ungefalteter Viererblock. Drei Werte tiefgeprüft, ein Wert (wegen minimal kurzem Zahn) etwas erhöht geprüft Kunz BPP, attraktive Einheit, Mi.-Wert 800 €. 43 D II b (4) **/田 140,-



Los 2004



Los 2005



Los 2006



Los 2007



Los 2008

- P 2004 1945, Ziffernserie, 6 Rpf., Postmeistertrennung von Coswig, gezähnt L 11 1/2 in der guten Farbe schwarzblaugrün, gut gezähnt und sauber entwertet mit Teilstempel Coswig, tiefstgeprüft Ströh BPP, Mi.-Wert 600 €. 43 D III b ⊙ 120,-
- P 2005 1945, Postmeistertrennung, Großröhrsdorf, nur senkrecht gezähnt L 10 1/2, Ziffer im Kreis, 6 Rpf. schwarzgelbgrün, leicht verzähnt, gut gezähnt, tadellos postfrisch, geprüft Ströh BPP, Mi.-Wert 360 €. 43 E ** 70,-
- P 2006 1945, Ziffernserie, Postmeistertrennung Coswig, gezähnt L 11, 12 Rpf. in der guten Farbe dunkelrosarot, tadellos postfrisch und gut gezähnt, tiefgeprüft Kunz BPP, Mi.-Wert 250 €. 46 D II b ** 50,-
- P 2007 1945, Ziffernserie, Postmeistertrennung Loschwitz, 15 Rpf. in der guten Farbe lebhaftgelbbocker, tadellos postfrisch, tiefstgeprüft Ströh BPP, Mi.-Wert 600 €. 47 G b ** 120,-
- P 2008 1945, Ziffernserie, Postmeistertrennung Coswig, gezähnt L 10, 20 Rpf. in der guten Farbe blaugrau, zusammen mit 25 und 40 Rpf. auf Briefstück mit zentralem Stempel "COSWIG (BZ DRESDEN) / 20.12.45", alle Werte tiefstgeprüft Kunz BPP. 48 D I b, 49-50
D I △ 120,-

Sowjetische Zone

Losnr.

Katalognr. Erhalt. Ausruf



Los 2009



Los 2010



Los 2011

- | | | | | |
|--------|---|----------|----|------|
| P 2009 | 1945, Postmeistertrennung Coswig, gezähnt L 11 ½, Ziffer im Kreis, 20 Rpf. in der besseren Farbe schwärzlichblaugrau, herstellungstypische gummifreie Punkte, sonst tadellos postfrisch und einwandfrei, geprüft Zierer BPP, Mi.-Wert 300 €. | 48 D III | ** | 60,- |
| P 2010 | 1945, Postmeistertrennung Loschwitz, Liniendurchstich, Ziffer im Kreis, 20 Rpf. in der guten Farbe (dunkel)blaugrau, ungebraucht mit Falzspur, deswegen erhöht auf "G b" geprüft Ströh BPP, ansonsten tadellos, Mi.-Wert ungebraucht ca. 260 €. | 48 G b | * | 50,- |
| P 2011 | 1945, 10 Pf. grau auf Papier wa, Stück mit Bogenrand links, sauber entwertet mit Teilstempel vom 1.9.46, geprüft Ströh BPP, Mi.-Wert 600 €. | 53 a wax | ⊙ | 80,- |



Los 2012



Los 2013



Los 2014

- | | | | | |
|--------|--|--------------------------|----|-------|
| P 2012 | 1946, Wiederaufbau, Dresdner Zwinger, 6+44 (Pf), postfrischer 15er-Block aus der oberen rechten Bogenecke mit großem Oberrand, markanten Verzähnungen (dadurch fünf Werte unten ungezähnt) sowie eine Papierfalte. Eine interessante und dekorative Einheit für den Spezialisten. | 64 a A(15)
Verzähnung | ** | 90,- |
| P 2013 | 1946, Wiederaufbau, Dresdner Zwinger, 6+44 Pf. aus der rechten oberen Bogenecke, dunkelgraugrün mit gemischter Linienzählung 11½ : 11 (Probedruck-Zählung), auf graustichigem Papier mit glatter Gummierung. Tadellose postfrische Qualität. Foto-Attest Ströh, BPP (2002): "ECHT und EINWANDFREI". Attraktives Exemplar. Es sind nur wenige Marken mit dieser Mischzählung bekannt. Mi.-Wert 1.400 €. | 64 a E | ** | 180,- |
| P 2014 | 1946, Wiederaufbau, Dresdner Zwinger, 6 Pf dunkelgraugrün auf grauem Papier mit feiner Netzstruktur in der seltenen Mischzählung 11:11½ und glatter Gummierung, tadellos postfrisch vom Oberrand. Foto-Attest Dr. Jasch, BPP (2018) "echt und einwandfrei" (Mi. 500,- €) | 64 a C | ** | 60,- |

Sowjetische Zone

Losnr.

Katalognr. Erhalt. Ausruf



Los 2015



Los 2016



Los 2017



ex Los 2018

- | | | | | |
|---|---|------------|----|-------|
| P 2015 | 1946, Wiederaufbau, Dresdner Zwinger, 6 + 44 Pf. dunkelgrünoliv in der sehr seltenen Mischzählung 11:11½, tadellos postfrisch, Foto-Attest Ströh BPP(2009) "echt und einwandfrei" Mi. 1000 €. | 64 b C | ** | 110,- |
| P 2016 | 1946, Wiederaufbau, Rathaus Dresden, 12+88 Pf, Probedruck in lebhaftrot auf graustichigem Schreibmaschinenpapier, Linienzählung 11½, rechts ungezähnt in tadelloser postfrischer Qualität. Signiert und mit Foto-Attest Kunz, BPP 2017: "echt und in einwandfreier Qualität". Diese Probedruckabart ist bisher nur in wenigen Exemplaren bekannt. Gelegenheit! (Mi. 1.500,- €) | 65 P II Ur | ** | 200,- |
| P 2017 | 1946, Wiederaufbau, Rathaus Dresden, 12+88 Pf., postfrischer PROBEDRUCK in rot mit weißem (hellen) Dach auf gestrichenem, grauen Schreibmaschinenpapier, gezähnt 11½ und mit glatter Gummierung. Foto-Attest Dr. Jasch, BPP (2008): "ECHT und EINWANDFREI". (Mi. 750,- €) | 65 P III | ** | 90,- |
| Sowjetische Zone - Provinz Sachsen | | | | |
| P 2018 | 1945, Postmeistertrennungen, Provinzwappen, 1 - 12 Rpf. alle gezähnt L 11 ½ und deutlich entwertet mit Teilstempeln von Wittenberg-Lutherstadt (unterschiedliche Stempeldaten), die 6 Rpf. in der Farbe grauviolett. Alle Werte echt und einwandfrei, geprüft mit Fotoattest Ströh BPP (1992), Mi.-Wert 650 €. | 66-71 X A | ⊙ | 130,- |
| W 2019 | 1945, Provinzwappen, 6 Rpf. grauviolett, waagerechter Viererstreifen mit POSTMEISTERTRENNUNG GÖRZKE, unregelmäßiger Durchstich, ca. 9¾, entwertet "GÖRZKE / 06.3.46", jeder Wert auf "X D" geprüft Ströh BPP. Die linke Marke ist oben 2 mm eingerissen, ansonsten ist die Einheit nach aktuellem FA Jasch BPP "echt und einwandfrei. Der Durchstich zeigt den typischen Verlauf und ist insgesamt recht gut ausgefallen". Mi.-Wert 800 €+. | 69 X D (4) | | 100,- |

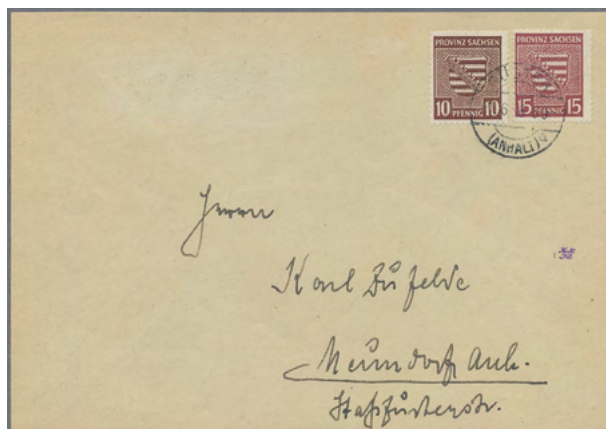

Los 2020

- | | | | | |
|--------|---|------|---|-------|
| P 2020 | 1945, Freimarke 15 Pfg. mit Wasserzeichen 1 X (Stufen fallend), entwertet "GÜSTEN (ANHALT) 1.6.46, zusammen mit Mi.Nr. 78 X (10 Pfg.) auf Brief nach Neundorf/Anh., geprüft Zierer BPP. | 80 X | ✉ | 130,- |
|--------|---|------|---|-------|

Sowjetische Zone

Losnr.

Katalognr. Erhalt. Ausruf



Los 2021



Los 2022

Sowjetische Zone - Thüringen

P 2021	1945, Freimarken, Tannen, 3 Rpf. in der besten Farbe mittelbraun, Oberrandstück, rechts etwas rauh gezähnt, sonst einwandfrei und tadellos postfrisch, auf "c t" tiefstgeprüft Ströh BPP, Mi.-Wert 400 €.	92 AX ct	**	80,-
P 2022	1945, Freimarken, Tannen, 3 Rpf. orangebraun, Spargummierung, Papier "yy", ordentlich gezähnt, tadellos postfrisch, auf "yy" geprüft Herpichböhm BPP, Mi.-Wert 470 €.	92 AY yy	**	90,-
W 2023	1945, Freimarke 4 Pfg. mit Spargummierung im postfrischem Bogenteil zu 96 Marken, mit ein paar rückseitig etwas stockigen Werten. Sechs Marken haben jeweils Stroh BPP-geprüfte Plattenfehler. Mi.-Wert ohne Berücksichtigung der Plattenfehler 960 €. (M)	93 AY z2 (96)	**	70,-



Los 2024



Los 2025



Los 2027

P 2024	1945, Freimarken, Posthorn, 6 Rpf. dunkelgrün, die gute Papiersorte r "hellchromgelb-bis mattrosa getöntes Papier", tadellos postfrisch und einwandfrei, entsprechend Fotoattest Ströh BPP (2002), Mi.-Wert 400 €.	95 AX ar	**	80,-
P 2025	1945, 8 Pf Freimarke, Spargummi, dünnes Papier Sorte yy, im schönen und tadellos postfrischen Oberrand-Vierblock (mit Trennungslinie), Foto-Attest Ströh, BPP (2001): "ECHT und EINWANDFREI".	96 AY yy(4)	**/田	60,-
W 2026	1945, Freimarke 12 Pfg. dunkelbräunlichrot mit Vollgummierung, auf t-Papier, entwertet "GOTHA 29.1.46", mit ausgabetyppischer Zähnung (einige minimal kürzere Zähne), als Einzelfrankatur auf Brief nach Mainz, geprüft Ströh BPP. Michel 650,- Euro	97 AX bat	☒	50,-
P 2027	1945, Weihnachtsblock - Antifaschismus, gelblichgraues Papier mit feiner Netzstruktur, Type I, fehlendes Zahnloch oben links, laut aktuellem FA Jasch BPP (2024) kleine Knitter und Büge, typischer Zahnverlauf mit leicht verkürzten Zahnspitzen, sonst einwandfrei und postfrisch, Vorprüfung "[Heinz] Grabowski PP", Mi.-Wert 1.600 €.	Block 1 t a	**	250,-

Sowjetische Zone

Losnr.

Katalognr. Erhalt. Ausruf



Los 2028



Los 2029

- | | | | | |
|--------|---|---------------|----|-------|
| P 2028 | 1945, Weihnachtsblock auf weißem Kartonpapier, bis auf einen minimalem Bug unter "ZUFLIESSEN" und einem leichtem Bug durch die rechte untere Ecke, in tadelloser postfrischer Erhaltung. Michel 2.000,- Euro | Bl. 2 x | ** | 300,- |
| P 2029 | 1945, Weihnachtsblock in Type I, auf weißem Kartonpapier, zentrisch entwertet "WEIMAR 1 c 24.12.45" und in tadelloser gebrauchter Erhaltung. Laut Fotoattest Zierer BPP sind Block und Stempel echt. Michel 4.000,- Euro | Bl. 2 x I | ⊙ | 600,- |
| W 2030 | 1946, Nationaltheater Weimar, beide Blocks geschnitten bzw. durchstochen, jede Marke entwertet WEIMAR / 30.3.46", Pracht, jeweils doppelt geprüft Zierer BPP und Dr. Jasch BPP. | Block 3 A / B | ⊙ | 50,- |



ex Los 2031



Los 2032

- | | | | | |
|--------|--|----------------|---|-------|
| P 2031 | 1946, Wiederaufbau des Nationaltheaters Weimar, beide Blöcke (geschnitten / durchstochen) jeweils auf nicht portogerechten, aber gelaufenen R-Briefen. Block 3 A X mit Zus.-Frankatur auf Brief aus Kaltennordheim nach Meiningen, gepr. Herpichbohm / Ströh BPP; Block 3 B auf Orts-R-Brief, innerhalb von Meiningen gelaufen, obere Rückklappe fehlt, geprüft Ströh BPP. | Block 3 A, 3 B | ✉ | 80,- |
| P 2032 | 1946, Nationaltheater Weimar, Blockausgabe durchstochen in Type IX, mit dem seltenen Papier yb "grauweiß mit feiner Netzstruktur", kleiner Falzrest ganz oben mittig im Rand, ansonsten tadellos im Originalformat. Auch das aktuelle Fotoattest Jasch BPP (2025) verweist auf die Seltenheit dieser Papiersorte. Mi.-Wert ungebraucht 3.500 €. | Block 3 B a yb | * | 900,- |

Sowjetische Zone

Losnr.

Katalognr. Erhalt. Ausruf



ex Los 2033

Los 2034

Los 2035

Los 2036

Sowjetische Zone - West-Sachsen

P 2033	1945, "Holzhausen-Ausgabe", Hitler-Freimarken mit Überdruck des Wertes auf Porträt, drei Werte vom Oberrand, alle einwandfrei und tadellos postfrisch, geprüft Zierer BPP, Mi.-Wert zusammen 260 €.	A1-AIII	**	60,-
P 2034	1945, Ziffern, Postmeistertrennung Mügeln, 5 Rpf. schwärzlicholivgrün mit steigendem Wz., tadellos postfrisches Stück aus der rechten oberen Bogenecke, tiefstgeprüft Ströh BPP, Mi.-Wert 350 €+.	116 AY	**	80,-
P 2035	1945, Ziffern, Postmeistertrennung Mügeln, 8 Rpf. lebhaftrotorange, steigendes Wz., tadellos postfrisches Stück vom Oberrand, tiefstgeprüft Ströh BPP, Mi.-Wert 700 €+.	118 AY	**	140,-
P 2036	1945, Ziffern, 60 Rpf. mit Wz. 1 Y (Stufen flach steigend) in der seltenen Farbe "schwärzlichbraunkarmin", gut gezähnt und zentriert, tadellos postfrisch, tiefgeprüft Ströh BPP, Mi.-Wert 500 €.	137 Y b	**	100,-



Los 2037

Los 2038

Los 2039

Los 2040

Sowjetische Zone - Allgemeine Ausgaben

P 2037	1948, endgültige Ausgabe, Sämann 2 Pfg. mit Überdruck in der guten Farbe schwarz [UV: schwarz], saubere Bedarfszählung mit zwei Teilstempeln, entsprechender Kurzbefund Ruscher BPP "echt / einwandfrei".	182 c	⊙	40,-
P 2038	1948, 6 Pf. Arbeiter mit Aufdruck, in der guten und seltenen d-Farbe dunkelgrauviolett, Befund Paul, BPP (2013): "echt und einwandfrei". (Mi. 650,- €)	183 d	**	80,-
P 2039	1948, Kontrollrat II mit endgültigem Aufdruck, Sämann 10 Pfg. in der guten Farbe dunkel- bis schwärzlichgelblichgrün, sehr gut gezähnt mit sauberem Leipziger Teilstempel vom 29.8.48 (ursprünglich aus Einheit), rückseitig doppeltes Prüfzeichen auf "c" Paul BPP, aktueller Fotobefund Ruscher BPP (2024), Mi.-Wert 350 €.	185 c	⊙	50,-
P 2040	1948, endgültige Überdruckausgabe, Sämann 10 Pfg. schwärzlichgelblichgrün, die gute Farbe als Walzendruck-Oberrandstück, postfrisch (Falzspur nur im Oberrand). Kurzbefund Paul BPP "einwandfrei". Mi. 450,- € (postfrische Einzelmarke) bzw. 800 € für OR-Stück mit Falzspur nur im Oberrand.	185 c WOR	**/*	80,-

Sowjetische Zone

Losnr.

Katalognr. Erhalt. Ausruf



Los 2041



Los 2042



Los 2043

- P 2041 1948, 24 Pf. orangebraun mit dreizeiligem Maschinenaufdruck, im postfrischen Viererblock aus der linken oberen Ecke mit Druckvermerk "M 139 - 8", Seitenrand etwas bÜgig. Selten! 190 W OR DV(4) ** 60,-
- P 2042 1948, endgÜltige Überdruckausgabe, Arbeiter 60 Pfg. rotkarmin, einwandfrei postfrischer Viererblock aus der linken oberen Bogenecke, Oberrand nicht durchgezÄhnt, ungefalted und unsigniert, Mi.-Wert 640 €. 195 a P OR (2) **/田 50,-
- P 2043 1948, 50 Pf. Leipziger Herbstmesse, zwei postfrische Werte in der besseren b-Farbe aus den beiden unteren Bogenecken, einmal mit Druckereizeichen neben Feld 21, einmal mit Druckvermerk unter Feld 25, tadellose Erhaltung (KalanderbÜge sind herstellungsbedingt), je signiert Paul, BPP. Mi. zusammen 700 €. 199 b DV und DZ ** 80,-



Los 2046



Los 2044



Los 2045



ex Los 2047

- P 2044 1948, 75 Pf mit SBZ-Aufdruck im postfrischen waagerechten Paar aus der linken unteren Bogenecke, das Paar jeweils mit und ohne Aufdruck. Foto-Attest Paul, BPP (2017): "echt und einwandfrei". Sehr selten, 2017 die erste geprüfte Vorlage! Schöne Gelegenheit zum Erwerb dieser SBZ-Seltenheit! Michel ohne Bewertung - - 210 a F **/□ 180,-
- P 2045 1948, Persönlichkeiten-Serie 20 Pfg. lilakarmin, drei Werte je als Einlieferungsgebühr auf Seite eines Posteinlieferungsbuches gestempelt "BERLIN N 58" 10.12.-15.10.49. 219 (3) ☒ 60,-

Sowjetische Zone - DDR

Losnr.		Katalognr.	Erhalt.	Ausruf
P 2046	1950, Persönlichkeiten, Gerhard Hauptmann, 40 Pfg. in der seltenen Farbe dunkelbis schwärzlichpurpur, doppeltes Prüfzeichen Mayer VP, kleiner Eckzahnbug unten rechts, etwas unregelmäßige Zähnung, sonst einwandfrei und tadellos postfrisch, entsprechend aktueller Fotobefund Ruscher BPP (2024), Mi.-Wert 750 €.	223 c	**	90,-
P 2047	1949, 200. Geburtstag von Goethe, fünf Werte je auf s/w-Maximumkarte mit SSt.	234/238	Mk	80,-
Sowjetische Zone - Ganzsachen				
W 2048	1946, Ganzsachenkarte 6 Pfg. hellgrün, drei bedarfsgebrauchte Stücke je mit Zusatzfrankatur: (1) mit MiNr. 10 ab "NEUSTADT-GLEWE 1.3.46" (Ersttag der Portoperiode) nach Ludwigslust, kl. Einriß, signiert Kramp BPP, (2) mit MiNr. 33 x ab "NEUSTADT-GLEWE 6.3.46" nach Berlin, (3) mit MiNr. 33 y ab "PARCHIM 6.3.46" nach Berlin.	P6b (3)	GA	60,-
DDR				
W 2049	1952/1953, gestempelte Partie von sieben Werten mit Wasserzeichen-Varianten, alle geprüft Weigelt BPP bzw. Schönherr BPP, dabei MiNr. 317 XI, 327 va YI, 328 v YI, 329 va YI, 329 z XII, 331 va XI, 335 za XI. Mi.-Wert zusammen 670 €.		⊙	60,-



Los 2050



Los 2051



Los 2052

P 2050	1952, Persönlichkeiten mit Wz. 2, Rudolf Virchow, 25 Pf. grauoliv, gewöhnliches Papier, sauber gezähnt aus Einheit mit Teil-Tagesstempel Dresden, unten links schlägt altes Prüfzeichen Rehfeld etwas durch, aktueller Fotobefund Ruscher BPP (2024) "echt und einwandfrei", Mi.-Wert 450 €.	334 z XI	⊙	50,-
P 2051	1954, 24 Pfg. Thälmann mit senkrechtem Wasserzeichen, Type I, Unterrandstück, klar gestempelt "BERLIN W 8 / - 8.54". Kurzbefund König BPP "zeitgerecht, einwandfrei, phil. Entwertung". Mi.-Wert 500 €.	432 Y I	⊙	80,-
P 2052	1969, Ulbricht 1 Mark grünoliv und 2 Mark sienna, zwei ungezähnte Zwischenstegpaare mit Reihenzähler "8" (Phasendrucke in der Endausführung).	148/1482 ZS Phase	**	240,-
W 2053	1971, 100. Geburtstag von Rosa Luxemburg und Karl Liebknecht 20 Pf. 'Liebknecht' und 25 Pf. 'Luxemburg' in 3 verschiedenen ungezähnten PHASENDRUCK-Zusammendruck-Paaren vom oberen Bogenrand einschl. Endphase (= ungezähnte Marken), postfrisch und selten, im Michel nicht gelistet!	1650/51 var.	**	50,-

DDR - Ganzsachen

W 2054	1963/1971, Partie von acht gebrauchten Antwortkarten 15 Pfg. Pieck, alle aus dem Ausland zurückgelaufen, davon sieben mit ausländischer Zusatzfrankatur (Spanien, Canada, USA, Indonesien, Japan). (T)	P65A	GA	50,-
--------	--	------	----	------

Berlin

Losnr.

Katalognr. Erhalt. Ausruf



Los 2055

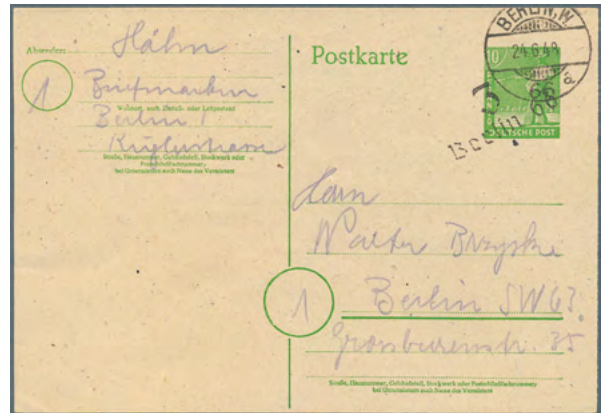

Los 2056

Berlin - Vorläufer

P 2055 1948, Arbeiterserie Posthornaufdruck, 8 verschiedene Werte auf überfrankiertem Ersttagsbrief in BERLIN-TEMPELHOF, 25.6.48-19 (Uhr), vermutlich mit allen zur Zeit verfügbaren, gängigen Werten, die nach Berlin geliefert wurden, frankiert, mit Ank-Stpl.

Biz 37 - 40,
42 - 44, 46 FDC 50,-

Berlin - SBZ-Bezirkshandstempel

P 2056 1948, "3 Berlin 66" auf 10 Pfg. Arbeiter Ganzsachenkarte (Arge 3/17 c), sauber und portogerecht gebraucht am Ersttag, im Ortsverkehr, mit Fotobefund Kalb BPP (2015), demnach vermutlich nachträglich beschriftet (mit Angebot eines Satzes "China Flugpost" an einen Sammler).

P 221 GA/
FDC 70,-



ex Los 2057



Los 2058

Berlin

P 2057 1948, Schwarzaufdruck, die sechs besten Werte (15 und 84 Pfg. sowie die vier Markwerte), alle sehr klar gestempelt und geprüft Schlegel BPP (3 Mark tiefstgeprüft) bzw. Lipschütz BPP.

6,1620 ☉ 300,-

P 2058 1948, Schwarzaufdruck, portogerecht frankierter Einschreibbrief nach Hamburg, mit 8 Pfg., 16 Pfg. jeweils einzeln, die 15 Pfg. im Viererblock, dabei die rechte obere Marke mit AUFDRUCKFEHLER "R gebrochen". Brief mit doppeltem Prüfzeichen Schlegel BPP und Rechnung des Prüfers!

6 AF IV, 3,7 ☒ 130,-

Berlin

Losnr.

Katalognr. Erhalt. Ausruf



Los 2059



Los 2060

- | | | | | |
|--------|--|-----------------|-------------------------------------|-------|
| P 2059 | 1949, Schwarzaufdruck, Pflanze, 25 Pfg. orange, senkrechtes Paar als tarifgerechte Mehrfachfrankatur auf Auslandsbrief nach Sao Paulo / Brasilien. Marken einwandfrei, entwertet "BERLIN-LICHTERFELDE / 15.1.49", Beleg unten rechts abgerundete Ecke, sonst tadellos. Mi.-Wert 360 €. | 10 (2) | <input checked="" type="checkbox"/> | 50,- |
| P 2060 | 1948, Schwarzaufdruck, 84 Pfg. smaragdgrün mit Aufdruckfehler "Oberer E-Balken verlängert", Mischfrankatur mit SBZ Allgemeine Ausgabe, 84 Pfg. und Köpfe 84 Pfg. auf R-Brief mit Rückschein innerhalb von Berlin-Zehlendorf gelaufen, im Umschlag Einlieferungs- und Rückschein. Umschlag zweiseitig geöffnet, sonst einwandfrei, Aufdruckfehler selten auf Brief, Mi.-Wert 700 €. | 16 AF II et al. | <input checked="" type="checkbox"/> | 110,- |



Los 2061

- | | | | | |
|--------|--|----------------|---|-------|
| P 2061 | 1948, Mischfrankatur Schwarzaufdruck / SBZ, drei Werte Schwarzaufdruck - 6, 10 und 60 Pfg. mit SBZ Köpfe, 6 Pfg. als Frankatur eines Orts-R-Briefes innerhalb von Berlin von Tempelhof nach Wilmersdorf, dort offenbar wegen Ostmarke zurückgewiesen mit entsprechendem Einzeiler "Zurück". Seltene Zurückweisung innerhalb Berlins, obwohl diese Frankatur bis 14.1.1949 zulässig war.. Rs. AK Wilmersdorf, geprüft Schlegel BPP. | 2,4,14,SBZ 213 | <input checked="" type="checkbox"/> | 50,- |
| P 2062 | 1948, vier Mischfrankatur-Belege Schwarzaufdruck mit SBZ bzw. Gemeinschaftsausgaben, teils Bedarf, dabei ein Bedarfsbrief des Polizeipräsidiums, zwei R-Briefe nach Westdeutschland, einer davon mit Eilboten und hochwertiger Frankatur inkl. Schwarzaufdruck 15, 25 und 84 Pfg. und eine Kontrollrats-Ganzsache zu 45 Pfg., nach Gültigkeit mit Schwarzaufdruck 10 Pfg. und zwei weiteren Kontrollratsmarken innerhalb von Berlin als Bedarf gelaufen. | 4 etc. | <input checked="" type="checkbox"/> /GA | 150,- |

Berlin

Losnr.

Katalognr. Erhalt. Ausruf



ex Los 2062



ex Los 2063

P2063 1948, drei sehr interessante Mischfrankatur-Belege, jeweils mit Sondermarken zur Leipziger Messe in Kombination mit Schwarzaufdruck allein oder zusätzlich mit Bizonemarken wie beim ersten R-Brief nach Schweden, frankiert u.a. mit SBZ 199 und Druckvermerk. Der Beleg wurde in Schweden nicht angenommen und ging retour, rs. Maschinenstpl. Stockholm. Der zweite Beleg, ein Orts-R-Brief, ist u.a. mit Schwarzaufdruck 15 Pfg. frankiert, diese Teil-HAN mit Überdruck (!). Der dritte R-Brief nach Bartrup / Lippe wurde mit einer schon ungültigen Messe-Sondermarke des Kontrollrats und 25 Pfg. Schwarzaufdruck frankiert, aber anerkannt und befördert. Letzterer mit Fotobefund, die vorherigen jeweils mit Prüfzeichen Schlegel BPP.

6 HAN (Teil) etc. ☒ 160,-



ex Los 2064

Berlin

Losnr.

Katalognr. Erhalt. Ausruf

- P2064 1948-1949, drei Belege mit Mischfrankaturen zwischen Schwarzaufdruck und SBZ-Ausgaben, die beanstandet wurden. Bis 13.1.1949 waren prinzipiell MiF zwischen SBZ und Berlin-Marken möglich, allerdings praktisch nicht in das Ausland, daher wurde ein R-Brief vom 3.2.49 (50 Pfg. Schwarzaufdruck, SBZ 75 Pfg. Ziffer mit Aufdruck, Mi.-Nr. 219) nach Küssnacht ebenso abgelehnt wie ein R-Brief an die Kriegsgefangenenstelle des Roten Kreuzes in Genf (Arbeiter, 30 Pfg. mit Überdruck, SBZ Mi.-Nr. 192 und Schwarzaufdruck, 30 Pfg. bzw. Paar 25 Pfg.). beide mit "Zurück"-Einzeilerstempeln. Ein dritter Beleg wurde trotz Luftpostvermerk zwischen Berlin und Primisweiler (Württ.) mit der Bahn befördert, weil 25 Pfg. Frankatur auf eine SBZ-Marke entfielen.

6, 10 etc. 120,-



ex Los 2065



ex Los 2067



Los 2066

- P2065 1948, Mischfrankaturen SBZ / Schwarzaufdruck (5 Stück), SBZ / Schwarzaufdruck / Bizone (1 Stück) - sechs philatelistische Belege, dabei ein portogerechter Brief und R-Brief mit Ankunftsstempel, alle innerhalb von Berlin gelaufen mit Aufgabestempeln Berlin-Charlottenburg bzw. Berlin W 35 (Schöneberg), mit SBZ-Aufdruckausgaben und Köpfen, ein Beleg mit Berlin Mi.-Nr. 6 geprüft Schlegel BPP. Interessante Zeitdokumente.
- P2066 1948, MISCHFRANKATUREN - zwei reizvolle philatelistische R-Briefe jeweils mit einer MiF aus Zehnfachfrankatur, Bizone und SBZ - Allgemeiner Ausgabe: zum einen Orts-R-Brief vom 12.7.1948, frankiert mit insgesamt 448 Rpf. = 44 Pf., dabei Hannovermesse-Vierblock-ZD und 32 Pf. = zus. 76 Pfg.; zum anderen Fern-R-Brief II. Gewichtsstufe vom 26.7.1948, frankiert mit 311 Rpf. = 31 Pf. und 77 Pf. = zus. 108 Pfg. Beide Briefe jeweils mit AK rückseitig, der erste Brief geprüft Schlegel BPP.
- P2067 1948, zwei "Währungs"-Belege mit Frankaturen der SBZ - zum einen Drucksache aus Ostberlin, frankiert mit dreimal Köpfe 2 Pfg., darunter eine Schwarzaufdruckmarke 2 Pfg. nach Hamburg, entwertet "Berlin N 113 / 20.11.48" (als "Rückversicherung", falls SBZ nicht anerkannt wird?), zum anderen MiF Schwarzaufdruck 12 Pfg. und SBZ, Bär mit Überdruck 12 Pfg. auf Brief nach Euskirchen mit Nachgebühr-Stempel und Nachporto "24", weil die SBZ-Marke nicht anerkannt wurde. Beide Marken entwertet "BERLIN-WANNSEE / 16.10.48", zu diesem Zeitpunkt war die MiF noch postalisch zulässig.

80,-

100,-

80,-

Berlin

Losnr.

Katalognr. Erhalt. Ausruf



Los 2068



Los 2070

- | | | | | |
|--------|--|------------------|---|-------|
| P 2068 | 1949, 2 Pfg. Schwarzaufdruck (2) zus. mit Rotaufdruck 10 Pfg., 15 Pfg. (Schürfung), 20 Pfg. und 60 Pfg. als praktisch portogerechte Frankatur (1 Pfg. zuviel) auf R-Brief der 2.Gewichtsstufe von "BERLIN-ZEHLENDORF 23.2.49" (VIOLETTER Stempelabschlag) nach Freiburg mit rs. Ankunftsstempel 25.2.49, das selbstgefertigte, verstärkte Kuvert links etwas unsanft geöffnet. Die Einschreibgebühr von 60 Pfg. mußte in DM bezahlt werden, hier sogar ein Teil des Briefportos, interessante Kombination. (T) | 1 (2), 24/26, 31 | ✉ | 130,- |
| W 2069 | 1949, 6 Pfg. Schwarzaufdruck (3) und 30 Pfg. Schwarzaufdruck zus. mit Rotaufdruck 60 Pfg. als portogerechte Frankatur auf R-Brief der 2.Gewichtsstufe von "BERLIN-WILMERSDORF 1 11.2.49" nach Celle mit rs. Ankunftsstempel 16.2.49. Die Einschreibgebühr von 60 Pfg. mußte in DM bezahlt werden. | 2 (3), 11, 31 | ✉ | 60,- |
| P 2070 | 1949, 24 Pfg. Schwarzaufdruck zus. mit Rotaufdruck 10 Pfg. (Eckfehler) und zweimal 15 Pfg. als portogerechte Frankatur auf R-Brief von "BERLIN-TEGEL 19.3.49" nach Fahrenhorst mit rs. Ankunftsstempel "SYKE 21.3.49" (rs. etwas Klebespuren), signiert Schlegel BPP. Die Einschreibgebühr von 40 Pfg. mußte in DM bezahlt werden. | 9, 24, 25 (2) | ✉ | 50,- |



ex Los 2071



Los 2072

- | | | | | |
|--------|---|------|---|-------|
| P 2071 | 1949, Rotaufdruck 14 Werte komplett gestempelt, davon sind 13 Werte geprüft A. Schlegel BPP und die 80 Pfg. geprüft Schlegel BPP. Einige Werte wie z.B. die 1 DM sind wegen etwas unruhiger Zähnung (leicht kürzere Zähne) etwas höher geprüft. Michel 900,- Euro | 2134 | ◎ | 80,- |
| P 2072 | 1949, Rotaufdruck, Pflanze, 15 Pfg. als portogerechte Einzelfrankatur einer Auslandsdrucksache 25 gr. mit Luftpostzuschlag nach Zürich, entwertet "BERLIN-CHARLOTTENBURG / 28.2.49", Marke und Beleg einwandfrei, geprüft Schlegel BPP, Mi.-Wert für EF 900 €. | 25 | ⊕ | 130,- |

Berlin

Losnr.

Katalognr. Erhalt. Ausruf



Los 2073



Los 2075

- | | | | | |
|--------|--|-------|----|------|
| P 2073 | 1949, 15 Pfg. Rotaufdruck als portogerechte Einzelfrankatur auf Luftpostkarte (minimal beschnitten, etwas Tönungspunkte) von "BERLIN-LICHTERFELDE 25.7.49" nach Hamburg. Seltene Einzelfrankatur! | 25 | ☒ | 90,- |
| W 2074 | 1949, Rotaufdruck 80 Pfg., 1 Mark und 2 Mark zusammen auf einem Briefstück, entwertet "BERLIN W 15 20.5.49". Laut neuestem Fotobefund Hans-Dieter Schlegel BPP sind Marken, Aufdrucke und Stempel echt, hat die 2 Mark Zahnfehler und sind sonst keine weiteren Einschränkungen vorhanden. Michel 840,- Euro | 32/34 | △ | 60,- |
| P 2075 | 1949, Rotaufdruck, 1 Mark hell- bis mittelbraunoliv, einwandfreies und tadellos postfrisches Stück, tiefstgeprüft Schlegel BPP, Mi.-Wert 550 €. | 33 | ** | 90,- |



Los 2076



Los 2077

- | | | | | |
|--------|---|------------|---|------|
| P 2076 | 1949, Goethe als attraktive Satzfrankatur portogerecht auf R-Brief von "BERLIN-CHARLOTTENBURG 2 15.8.49" nach Hamburg. | 6163 | ☒ | 50,- |
| P 2077 | 1949, 20 Pfg. Goethe, zwei Werte, zus. mit 10 Pfg. Bauten als portogerechte Frankatur auf Trauerbrief der 2. Gewichtsstufe von "BERLIN-CHARLOTTENBURG 2 9.1.50" nach Saarbrücken (Auslandstarif). | 62 (2), 47 | ☒ | 60,- |
| W 2078 | 1949, Grünaufdruck als attraktive Satzfrankatur auf R-Brief von "BERLIN SW61 25.10.49" nach Stuttgart mit rs. Ankunftsstempel 28.10.49 (rs. unten etwas unsanft geöffnet). | 64/67 | ☒ | 50,- |

Berlin

Losnr.

Katalognr. Erhalt. Ausruf



Los 2079



ex Los 2080

- | | | | |
|---|---------------|-----|-------|
| <p>P 2079 1949, Währungsgeschädigte als attraktive Satzfrankatur auf kleinformatigem Brieflein von "BERLIN-FRIEDENAU 27.12.49" nach Zürich.</p> | 68/70 | ✉ | 120,- |
| <p>P 2080 1949, Währungsgeschädigte, der komplette Satz, drei Werte einwandfrei auf Sonderkarte der Hannovermesse 1950, jeder Wert mit SST Hannover vom 9.5.1950, Mi.-Wert lose gestempelt 600 €. Als "Bonus" dazu Philharmonie, 30 + 5 Pfg. als waagerechtes Paar tadellos auf Briefstück mit Zusatzfrankatur Bize, Bauten 20 Pfg.</p> | 68-70, 73 (2) | ✉/△ | 90,- |



Los 2081



Los 2082



Los 2083

- | | | | |
|---|----------------|----|-------|
| <p>P 2081 1949, Berliner Währungsgeschädigten Block, einwandfrei postfrisch, unsigniert.</p> | Block 1 | ** | 190,- |
| <p>P 2082 1949, Währungsgeschädigte, Blockausgabe mit zentrischem Abschlag des passenden Sonderstempels "Tag der Notgemeinschaft / 18.12.49" [etc.] vom Zweittag der Ausgabe und vollständigem Originalgummi, tadellos, Fotoattest A. Schlegel BPP (2008) "echt und einwandfrei", mit nur einem Stempelabschlag seltener angeboten!</p> | Block 1 | ◎ | 400,- |
| <p>P 2083 1949, Währungsgeschädigtenblock mit Plattenfehler "zusätzlicher senkrechter Schraffierungsstich in Opferschale über kleinem Finger bei der 30 Pfg." und in guter postfrischer Erhaltung. Laut Fotoattest Andreas Schlegel BPP ist der Block echt, postfrisch und bis auf leichte Büge sind keine weiteren Qualitätseinschränkungen vorhanden. Michel ohne Preis.</p> | Bl. 11 | ** | 400,- |
| <p>W 2084 1950, 20 Pfg. ERP und 5 Pfg. Grünaufdruck, zwei portogerechte Frankaturen je auf Lp-Brief nach Westdeutschland: ab "BERLIN-HERMSDORF 9.10.50" unter Verwendung eines am 2.10. bereits mit SST entwerteten Schmuckumschlages nach Kornwestheim; ab "BERLIN-CHARLOTTENBURG 2 27.12.50" nach Bremen; teils etwas unauffällige Spuren. Attraktives Duo!</p> | 71 (2), 64 (2) | ✉ | 50,- |
| <p>P 2085 1965, Bedeutende Deutsche, Albrecht Dürer 10 Pf. dunkelgrünoliv auf Papier ohne Wz., Versuchsdruck mit Handstempel "Entwertet" des Posttechnischen Zentralamts Darmstadt auf Versuchsumschlag mit Maschinenstempel "61 DARMSTADT 2 xy / 12.3.65", Marke saubere Bedarfszählung, Umschlag oben knittig und kleines Rißchen, insgesamt einwandfrei und seltener Beleg, Mi. ohne Preis, geprüft SALOMON.</p> | 202 X P | ✉ | 160,- |

Berlin

Losnr.

Katalognr. Erhalt. Ausruf



Los 2085



Los 2086



Los 2087

P2086 1966, Deutsche Bauwerke I, 80 Pf. Ellinger Tor in anderer Farbe olivbraun mit Handstempelaufdruck "Entwertet", PROBEDRUCK zur Überprüfung der Flureszenzintensität, tadellos postfrisch und einwandfrei, entsprechend aktuelles FA Schlegel BPP (2024), Mi.-Wert 500 €.

209 P ** 100,-

P2087 1964, Deutsche Bauwerke I, 60 Pf. Treptower Tor ohne Werteindruck in dunkelblaugrün, PROBEDRUCK mit Handstempelaufdruck "Entwertet", tadellos postfrischer und einwandfreier Viererblock, entsprechend aktuelles FA H.-D. Schlegel BPP (2024), Mi.-Wert 1.800 €.

247 P (4) **/田 360,-

Berlin - Zusammendrucke

W2088 1952, Zwischensteg-Zusammendruck 20 Pf + Z + R5 + 4 Pf Bauten vom Rand mit ER-6er-Block 1 Pf. Bauten auf portogerechtem Auslandsbrief nach Österreich ab MARKT GRAFING / 7.5.53.

5Z,5,42 (6) ☒ 40,-



Los 2089

Berlin - Ganzsachen

P2089 1949, Karte 12 Pfg. Schwarzaufdruck bedarfsgebraucht mit viel Text von "BERLIN-FROHNAU 29.3.49" nach Rheinhausen/Niederrhein, rs. in der linken unteren Ecke kl. Klebspur (belanglos), sehr sauber erhalten.

P2d GA 50,-

Berlin

Losnr.

Katalognr. Erhalt. Ausruf



Los 2090

P2090 1963-1965, Heuss Medaillon / Bedeutende Deutsche, Lot von vier gebrauchten Ganzsachenkarten: P 46 mit Zusatzfrankatur per Luftpost nach Hong Kong, Doppelkarte P 48 mit Zusatzfrankatur per Luftpost in die USA und retour (beide Teile gebraucht), Funklotteriekarte FP 6, Doppelkarte P 61 nach Schweden (an den Polarkreis) und retour (beide Teile gebraucht). Mi.-Wert zusammen 560 €. (T)

GA 60,-



Los 2091

Berlin - Postkrieg

P2091 1948, Mischfrankatur aus dreimal Sämann 8 Pfg., einmal mit Bandaufdruck Bizone, einmal mit dreizeiligem Aufdruck der SBZ und einmal mit Schwarzaufdruck, auf Brief nach Dresden, alle entwertet "BERLIN W 15 / 10.9.48". Die beiden "westlichen" Marken wurden jedoch nicht anerkannt und Nachgebühr erhoben. Entsprechend roter Handstempel und hs. "18".

3, SBZ 184, Bizone 38 I ☒ 40,-

Berlin - Rohrpost

W2092 1903-1904, Partie von 3 mit der Rohrpost gelaufenen Germania-Ganzsachenkarten. Enthalten sind P 64 X mit 20 Pfg.-Beifrankatur entwertet "BERLIN, W. P 30 (R 8) 29.VIII.03", P 64 X mit zwei 10 Pfg.-Werten als Beifrankatur entwertet "BERLIN W 15 2.6.04" und P 67 A ohne Beifrankatur entwertet "PANKOW bei BERLIN 3.1.03" mit L1-Nebenstempel "Zur Rohrpost".

GA 50,-

P2093 1942, Goldschmiedekunst 6 Pfg. mit Hitler 10 Pfg. Zus.-Frankatur und Text als Rohrpostkarte nach B.-Wilmersdorf, Ank.-Stpl.

P293 u.a. GA 50,-

Berlin - Französische Zone

Losnr.

Katalognr. Erhalt. Ausruf

Berlin - Postschnelldienst

- W 2094 1954, ROHRPOST-SCHNELLDIENST, Bauten I, 20 Pfg. im Viererblock als MeF auf Schnellbrief von Bln.-Tempelhof nach Bln.-Lichtenrade, Zähnung kleine Mängel, entwertet "BERLIN-TEMPELHOF / 18.3.54 16.20", nebengesetzt AK 40 Minuten später. Dekorative Rückseite.

49(4) 40,-



ex Los 2095

- P 2095 1951-1952, "Postschnelldienst / Berlin" bzw. "ROHRPOST-SCHNELLDIENST", vier Briefe mit unterschiedlichen Frankaturen, davon einer mit Freistempler 80 Pfg. des Landgerichts Berlin sowie drei mit unterschiedlichen Marken der Bauten I-Ausgabe: ein waagerechtes Paar der 40 Pfg., sowie Einzelfrankaturen der 80 und 90 Pfg. Alle Briefe aus dem Bedarf, saubere Erhaltung, der Freistempler-Brief mit Aktenlochung und Prüfzeichen Schlegel BPP.

52(2), 55, 56 120,-



ex Los 2096



Los 2097

Französische Zone - Allgemeine Ausgabe

- P 2096 1946, Mai, zwei Briefe aus Konstanz in die Schweiz, Bedarfspost, 12 Pfg. (7) bzw. 20 Pfg. (4) je als MeF. Seltene Zensur G.B.D. (von Konstanz), Zensurstreifen in weiß bzw. grünblau, rücks. jeweils kleiner Ekr "459"

50,-

Französische Zone - Baden

- P 2097 1949, Freiburg-Block, gezähnt, mit Abart "20 Pf. mit Sirene neben Sockel des Engels". Sauber entwertet "FREIBURG (BREISGAU) 21.6.49". Mit Originalgummierung, Falzrest im oberen Blockrand. Tiefgeprüft Schlegel BPP, Mi.-Wert 600 €.

BL1A1 60,-

Französische Zone - Bizone

Losnr.

Katalognr. Erhalt. Ausruf



Los 2098



Los 2101

Französische Zone - Rheinland Pfalz

- P 2098 1948, 20.4., 248 Pfg Mischfrankatur als seltene Portostufe auf Einschreib-Rückschein-Eilbrief aus Mainz nach Berlin und weitergesandt nach Hamburg, Götz-Briefekatalog LP, leider mit Tesafilm gestützt, ansehen. 1,2,9,11 ☒ 50,-

Bizone

- W 2099 1946, AM-Post 5, 6 und 12 Pfg, amerikanischer Druck sowie 10 und 42 Pfg. deutscher Druck, entwertet "ALFELD (LEINE) 21.9.46", zusammen auf einem Brief mit Zensur der nach Perth/West.-Australien adressiert ist. Der Brief trägt den Zensurnebenstempel "CONDEMNED" und den handschriftlichen Vermerk "Trade". Der Brief wurde zurückgewiesen, da Geschäftsbriefe ins Ausland zu der Zeit noch nicht wieder erlaubt waren. 3,4,7,22,31 ☒ 80,-
- W 2100 1946, AM-Post 12 Pfg. aus der linken oberen Ecke und 15 Pfg. je amerikanischer Druck und 3 Pfg. englischer Druck sowie 5 und 10 Pfg. der 1. Kontrollratsausgabe, entwertet "(21) MÜNSTER (WESTF) 2 06.9.46", zusammen auf Karte mit Zensurstempel die nach Roma/Italien adressiert ist. Die Karte trägt den Zensurnebenstempel "CONDEMNED" und den handschriftlichen Vermerk "Trade". Die Karte wurde zurückgewiesen, da Geschäftspost ins Ausland zu der Zeit noch nicht wieder erlaubt war. 7,8,10 ☒ 60,-
- P 2101 1945, AM-Post, 3 Rpf., Deutscher Druck, postfrisch im waagerechten Dreier-Eckrandstreifen oben rechts mit roter vierstelliger Bogenzählnummer "1531" neben Feld 10, Marke auf Feld 8 mit PF III, alle drei Werte in unterschiedlicher Größe: Feld 8 Normalmarke, Feld 9 breite Marke und Feld 10 schmale Marke. Mit Foto-Kurzbefund Wehner, BPP (2020): "echt und einwandfrei". Schönes Trio! 17 a C z r4(3) ** 60,-



Los 2102



Los 2103

- P 2102 1945, AM-Post, 3 Rpf. Deutscher Druck, dunkelbläulichviolett, gez. 11½, Alfelder Papier, tadellos postfrisch. Foto-Attest Hettler, BPP (1993) "echt und einwandfrei". Mi. 500 €. 17 b D z ** 60,-
- P 2103 1945, AM-Post. 10 Rpf. Deutscher Druck, orangebraun auf Alfelder Papier, gez. 11½, postfrisch, unsigniert. Fotoattest Hettler, BPP(1994): "echt und einwandfrei". (Mi. 450,- €) 22 D z ** 50,-
- W 2104 1945, AM-Post, 24 Rpf. Deutscher Druck mit Zähnung L 11 im postfrischen 12er-Block mit interessanter Papier-/Druckfalte bei sechs Werten. Rs. einige Werte mit Haftspuren. Befund Hettler, BPP (2008). 27 A z(12) **/* 50,-

Bizone

Losnr.	Katalognr.	Erhalt.	Ausruf
W 2105	1945, 40 Pfg. deutscher Druck, magenta, gez. L 11:11½, mit seltenem Plattenfehler "0 der rechten Wertangabe rechts gebrochen", auf schönem Briefstück tadellos gestempelt mit SST "Hannover 1 / 17.10.45 Ausstellung / Der neue Weg", entsprechend geprüft Hettler BPP.	30aBz XVIII	△ 40,-



ex Los 2106

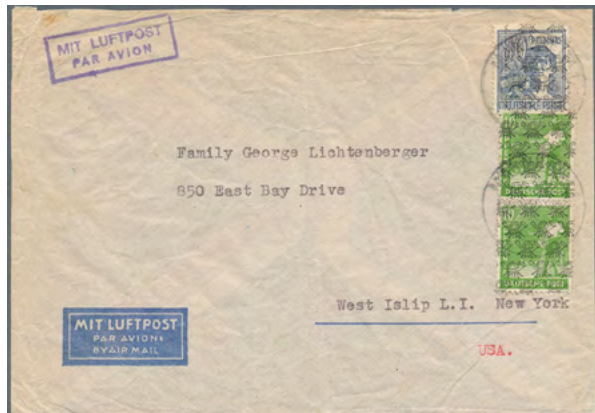

Los 2107

P 2106	1946-1961, kleine Partie von Besonderheiten, u.a. mit Gemeinschaftsausgabe, Mi.-Nr. 961 I (Ast am Taubenflügel) im **-Viererblock, Bizone 48 II P OR dgz** und zwei Paaren 39 II, Netzaufdruck durch Bogenumschlag nur auf Gummiseite. Als Zugabe BRD Mi.-Nr. 372 im stark verzähnten Sechserblock. Siehe Bilder im Netz.	Bizone 39 II R, 48 II POR dgz etc.	** / ⊙	80,-
P 2107	1948, Ersatz-Aerogramm, frankiert mit Netzaufdruck, 10 Pfg. Sämann senkr. Paar und 80 Pfg. Arbeiter, beide entwertet MANNHEIM nach Islip im US-Bundesstaat New York, gute Erhaltung, selten! (Strobel U15b)	39 II (2), 50 II	✉	50,-
W 2108	1948, 2. Kontrollratsausgabe, 80 Pfg mit Bandaufdruck vom postfrischem durchgezähntem Plattenoberrand, tiefst geprüft D. Schlegel BPP. Zusätzlich noch 12 Pfg. mit Netzaufdruck im gefaltetem, postfrischem Viererblock vom durchgezähntem Plattenoberrand. Im Oberrand Falz, POR-Marken geprüft D. Schlegel BPP. Mi.-Wert zusammen 514 €.	50 I POR dgz, 40 II POR dgz (2), 40 II	**	50,-



Los 2109

Bizone - Bundesrepublik Deutschland

Losnr.		Katalognr.	Erhalt.	Ausruf
P 2109	1948, Bauten, neun verschiedene Werte als portogerechte Buntfrankatur vom ERSTTAG auf Orts-Wertbrief über 5.000 DM, dabei vor allem die 1 DM-Marke vom rechten Rand. Außerdem 2, 4, 5, 8, 15, 16, 20 und 80 Pfg., alle entwertet "HANNOVER 1 d / 1.9.48". Rs. AK Hannover-Buchholz vom Folgetag. Dekorativer und seltener Beleg. (M)	ex 73-97	FDC	300,-
W 2110	1948, Bauten weit gezähnt, 1DM bis 5 DM, die vier Markwerte komplett in waagerechten Obereckrandpaarungen, postfrisch/ungebraucht, unsigniert.	97100 I (2)	**/*	50,-
Bizone - Ganzsachen				
W 2111	1948/49, Lot von 2 Luftpostfaltbriefen 100 Pf (Pf ohne Punkt), Untergrund nicht ausgespart, 2 versch. Farbtonungen des Druckes, beide gebraucht in die USA. (Michel zus. 300,- Euro)	LF 2 II (2)	GA/田	60,-



ex Los 2112



Los 2113

Bundesrepublik Deutschland

P 2112	1951, Posthorn 2 bis 25 Pfg., neun Wert in tadellos postfrischen Viererblöcken, abgesehen von der 4 Pfg. alle von den Bogenseitenrändern. Die 4 Pfg. ist geprüft Schlegel BPP und die 10 Pfg. trägt auf dem Bogenrand ein sehr schwaches Druckerzeichen "4" (dieses Zeichen deswegen nicht bewertet). Laut Fotoattest Andreas Schlegel BPP sind alle Viererblöcke postfrisch sowie einwandfrei und ist die rechte obere Marke der 25 Pfg. in der für diese Ausgabe normalen Zähnung. Michel 1.272,- Euro ++	123/131 (4)	**/*田	100,-
P 2113	1951, Posthornsatz, die Werte zu 6, 8, 15 und 25 Pfg. auf gelaufenem Brief vom Ersttag mit Ersttagsstempel Frankfurt / Main, auch die 8 Pfg. trotz Randklebung einwandfrei, Mi.-Wert 350 €.	126-27, 129, 131	FDC	50,-



Los 2114



Los 2115

Bundesrepublik Deutschland

Losnr.		Katalognr.	Erhalt.	Ausruf
P 2114	1951, Posthorn 40 und 60 Pfennig entwertet mit Ersttagssonderstempel "(16) FRANKFURT (MAIN) 120.DEZ.1951" zusammen auf rückseitig etwas unsanft geöffnetem Umschlag der nach Ahrensburg adressiert ist. Der Umschlag wurde links senkrecht und unten waagrecht leicht gefaltet. Michel 850,- Euro	133, 135	FDC	80,-
P 2115	1951, Posthorn 60 Pfg. im tadellos postfrischem Viererblock. Laut Fotoattest Andreas Schlegel BPP ist der Viererblock echt, postfrisch und einwandfrei. Michel 700,- Euro ++	135 (4)	**/田	100,-
W 2116	1951, IFRABA-Satz, zwei Werte auf Ballonpost-Karte mit NBA Wuppertal gelaufen "OLDENBURG 23.9.51" nach Osnabrück, laut Stempel erster Freiballonstart nach dem Kriege, selten!	BRD 141-42	Ak/田	40,-
W 2117	1960, Heuss lumogen, kompletter Satz auf zwei R-Briefen von "DELMENHORST 4.11.60" bzw. "17.11.60". Mi. 450,- € für lose gestempelt.	179/260 y	☒	50,-
W 2118	1961, Bedeutende Deutsche, 5 Pfg. bis 1 DM, zwölf Werte je mit "Muster"-Aufdruck (wird nicht BPP-geprüft), seltene frühe Stücke!	347/361 ex	**	60,-

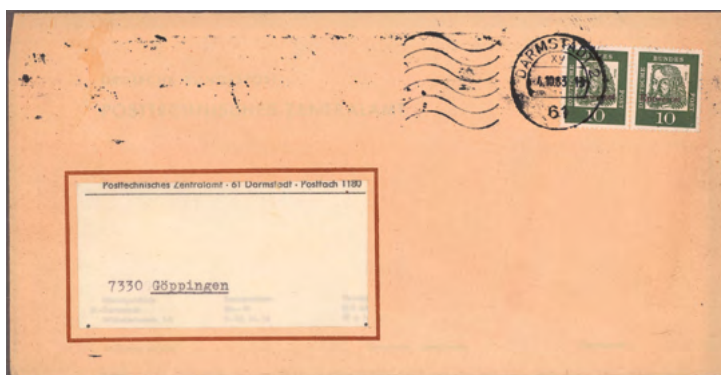

Los 2119

P 2119	1961, Bedeutende Deutsche, 10 Pfg. Dürer mit "Entwertet"-Handstempel im waagerechten Paar auf amtlichem Versuchsbrief ab "DARMSTADT" nach Göppingen, ungeöffnet mit Inhalt, Beförderungsspuren. (T)	350 (2)	☒	60,-
--------	---	---------	---	------



Los 2120

P 2120	1964, Bedeutende Deutsche, Bach, 20 Pf. dunkelbraunrot, PROBEDRUCK ohne Wasserzeichen auf Versuchsbrief des Posttechnischen Zentralamts Darmstadt, Marke mit Gummiflecken und oben rechts Eckfehler, entwertet mit Maschinenstempel "61 DARMSTADT xy / 17.7.64". Brief oben zwei kleine Einrisse, mit Originalinhalt (Vordruck des Postcheckamtes in 85 Nürnberg), selten, Mi. ohne Preis, geprüft SALOMON.	352 y XP	☒	100,-
--------	---	----------	---	-------

Bundesrepublik Deutschland

Losnr.

Katalognr. Erhalt. Ausruf

W 2121 1964, Widerstand des 20. Juli 1944, kleine Partie, bestehend aus zwei Blöcken mit BERLINER ESSt, einem mit Bonner ESSt lose, einem Block auf FDC bzw. die Einzelmarken ohne Blockrand auf FDC, jeweils mit Motiv und ESSt Bonn. (M)

Block 3 ©/FDC 60,-



Los 2122



Los 2123

P 2122 1981, 100 Pfg Hans Albers mit auffälligem Fehldruck der Beschriftungsfarbe lila auf Bedarfskarte zu einem Preisausschreiben unerkannt verwendet. Stempel vom 17.4.1997.

1561 var Ak 50,-

Bundesrepublik - Markenheftchen

P 2123 1963, Albertus / Luther, Nominale 2 DM, postfrisches, seltenes MH in Type II mit 14 Kerben in der Deckelperforation, einwandfrei. Mi.-Wert 600 €.

MH 8II ** 120,-



Los 2124

P 2124 1968, Brandenburger Tor, Heftchen zu 1 DM mit je zwei 20 und 30 Pfg.-Marken, mit Postgebühren vor 1.7.1971 auf Umschlagseite 2 und 3 sowie "Olympia"-Reklame von Sieger, zwei links geöffnete Heftchen, einwandfrei, Mi.-Wert zusammen 1.200 €.

14 f(2) ** 100,-

Bundesrepublik - Ganzsachen

W 2125 1959/1960, Heuss-Medaillon, vier bedarfsgebrauchte Karten mit (ausführlichem) Text: P 40 F als Antwortteil gebraucht ab "VILLACH 12.3.61" nach Hildesheim; P 40 A gebraucht ab "BEYROUTH 15.8.61" nach Kamp-Lintfort (Mittelfaltung, fleckig); P 43 I mit Zusatzfrankatur 60 Pfg. per Eilboten ab "DARMSTADT 1.12.60" nach Wuppertal; P 44 II mit Zusatzfrankatur 50 Pfg. per Eilboten ab "HELGOLAND 9.9.61" nach Frankfurt. (T)

ex P 40 - P 44 GA 50,-

Losnr.

Katalognr. Erhalt. Ausruf



Los 2126

P 2126 1961, Heuss III, 10 Pf. grün auf Postkarte mit "Postfachnummer" im Anschrift- und Absendevermerk, Fluoreszenz-Beindruck links neben dem Wertstempel. Eine der seltensten Bund-Ganzsachen, hier als reiner Bedarf, gestempelt "DARMSTADT / 4.8.61", zwei kleine Registerlöcher wurden verschlossen, sonst einwandfrei, entsprechend aktuelles FA Schlegel BPP (2024), Mi.-Wert 850 €.

P 55 GA 160,-

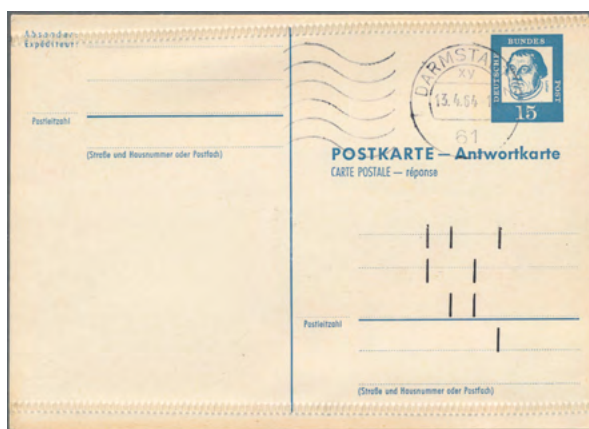

Los 2127

P 2127 1964, Bedeutende Deutsche, Martin Lüther, 15/15 Pfg. Antwortkarte, zu Probeläufen des Posttechnischen Instituts Darmstadt verwendet, Fragekarte innen und Antwortkarte außen jeweils entwertet "61 DARMSTADT xy / 13.4.64", Antwortkarte zusätzlich mit Codierung. Nach dem ersten Durchlauf wurde die Karte oben und unten "gerändelt", um ein Aufklappen beim zweiten Durchlauf zu verhindern. Interessantes Stück, einwandfrei mit Kurzbefund Schlegel BPP (2024).

P 80 F/A GA 40,-

MÜNZEN & VARIA

Gebiet	Losnr.
Münzen	2500 - 2579
Medaillen	2580 - 2599
Orden & Ehrenzeichen Münzen	2600 - 2604
Banknoten	2605 - 2614
Varia	2615 - 2617



Münzen

Losnr.		Erhalt.	Ausruf
	Alle Welt		
2500	1920-2017, umfangreicher Nachlass mit u.a. Münzen aus aller Welt, Kursmünzensätzen, vergoldeten Münzen wie z.B. 10 Euro-Sonderprägungen von Bund, Nachprägungen historischer Münzen und einer Fülle von modernen Medaillen zu diversen Themen. Viele Stücke sind noch in der Originalverpackung. Der Sammler hat bei den bekanntesten Versandhäusern nahezu 20.000,- Euro hierfür bezahlt. Der Hauptwert liegt im modernem Bereich und ist in Stempelglanz oder Polierter Platte. (K3)	PP/st/VZ	500,-
2501	1841-2001, Sammlung von alt bis neu in 3 Alben mit einige Silbermünzen von u.a. Frankreich und USA mit 1 Dollar aus 1 Unze Silber sowie Sonderprägungen der Sowjetunion. Des Weiteren sind etliche Umlaufmünzen von u.a. Bund, Frankreich, Großbritannien und Schweiz enthalten. (K)	st/VZ/ ss/s	400,-
2502	1764-2016, Partie etlicher Umlaufmünzen aus aller Welt in 11 Alben, darunter u.a. Frankreich, Großbritannien, Niederlande, West- und Osteuropa sowie Übersee. Des Weiteren sind u.a. einige ältere Stücke, diverse Silbermünzen und ein paar Medaillen enthalten. Zusätzlich sind ein paar antike Münzen enthalten, darunter u.a. 4 Schlüssel Byzantiner. (K2)	s/ss/VZ/ st	220,-
2503	1980, Sammeletui mit 22 Sonderprägungen zu den Olympischen Spielen mit u.a. China-Volksrepublk 3 verschiedenen 30 Yuan aus 850er Silber, Jamaica 25 Dollar aus 500er Silber, Polen 2 verschiedenen 200 Zloty aus 750er Silber und Ungarn 500 Forint aus 640er Silber. Die Erhaltungen sind Polierte Platte und Stempelglanz. (S)	PP/st	220,-
2504	1921-1991, Partie mit meist Silbermünzen, darunter u.a. China-Volksrepublik 10 Yuan "Panda" von 1990 aus 999er Silber, Cook-Inseln neun verschiedene 50 Dollar "WWF" von 1990 je aus 925er Silber, Österreich sechs 100 Schilling "Olympische Spiele 1976" aus 640er Silber und USA 1 Dollar von 1921 aus 900er Silber. (K)	PP/st/ VZ/ss	200,-
2505	1913-2003, Partie mit u.a. 3 Mark von Preußen von 1913 aus 900er Silber, einer zum Anhänger umgefertigten Nachprägung eines Maria Theresia-Talers, einigen Sonderprägungen der Sowjetunion zu den Olympischen Spielen 1980, 8 Eckernförder-Weihnachtsmedaillen aus 999er Silber und 4 Degussa-1 Unzen-Silberbarren aus 999er Silber. Der Hauptwert liegt nach 1960. (S)	PP/st/VZ	150,-
2506	1790-1995, Partie in 2 Alben mit u.a. China-Volksrepublik 4 Stück der 10 Yuan "Panda" aus je 1 Unze Silber, Mexico 1 Münze aus 1 Unze Silber, einigen weiteren Silbermünzen und diversen Umlaufmünzen aus aller Welt. (A2)	PP/st/ VZ/ss	100,-
2507	1964-2009, Partie mit u.a. Bundesrepublik sechs 10 DM-Sonderprägungen, Mongolei 1.000 Togrog aus 925er Silber von 2002, einigen Sonderprägungen aus Silber von diversen Staaten und 7 Numisbriefen. (K)	PP/st/VZ/ ss/☒	100,-
2508	1890-2015 (ca.), ein Karton voll mit Münzen und Medaillen, hauptsächlich Europa, aber auch Übersee, viele Motive, aber auch ältere Kleinmünzen, Euro-Ausgaben z.B. von Andorra und San Marino, Motivkassetten "Mein Deutschland", "10 Jahre Euro" und vieles andere. Vermutlich ohne große Seltenheiten, aber "gewichtiges" Los. (K)		100,-
2509	1880-2003, Partie von diversen Umlaufmünzen und Kursmünzensätzen aus Westeuropa und Übersee sowie mit ein paar deutschen Medaillen. Der Hauptteil ist aus der Zeit nach 1950. (K2)	st/VZ/ ss/s	70,-
2510	1960-2009, Partie mit u.a. einigen Kursmünzensätzen aus aller Welt, ein paar Silbermünzen aus China von 2007, diversen deutschen Medaillen aus Meißner Porzellan und verschiedenen Medaillen mit Papst-Motiven. (K)	st/VZ	60,-
2511	Kleiner Posten mit einigen Silbermünzen, auch etwas DDR u. Europa, bitte ansehen, günstig! (K)		50,-
2512	1900-1995 (ca.), Partie von diversen Umlaufmünzen aus aller Welt, darunter u.a. Deutsches Reich und Großbritannien. zusätzlich sind noch 32 Banknoten aus aller Welt enthalten. (K)	VZ/ss/s	50,-
2513	1765-1967, kleine Partie von 4 Münzen und 2 Medaillen mit u.a. Frankreich 10 Franc von 1967 aus 900er Silber und Österreich 50 Schilling von 1959 aus 900er Silber. (S)	VZ/ss/s	40,-
2514	1876-1987, Sammlung etlicher Umlaufmünzen in 7 Alben mit u.a. Großbritannien, Italien, Norwegen und Westeuropa sowie ein paar Medaillen. (K)	VZ/ss/s	40,-

Münzen

Losnr.		Erhalt.	Ausruf
Römische Münzen			
2515	Interessante Sammlung in einem Album mit 39 Kleinbronzestücken mit starkem Fundbelag (teils auch mit Korrosion) und mit 14 Silberdenaren (davon 3 aus Griechenland), darunter u.a. diverse verschiedene Kaiser. Die Erhaltung ist überwiegend sehr schön. (A)	ss	400,-
British Commonwealth			
2516	1949-1995, Partie mit u.a. Australien 2 Kookaburra-Münzen aus je 1 Unze Silber, Canada mit 6 Stück der 5 Dollar aus je 1 Unze Silber und ein paar Sonderprägungen zu den Olympischen Spielen 1976, diversen Sonderprägungen aus diversen Staaten zur Hochzeit von Lady Diana mit Prinz Charles. (S)	st/VZ/ss	200,-
China			
2517	FÄLSCHUNGEN; Partie von diversen gefälschten Cash- und Silbermünzen (diese nicht aus Silber). (S)		40,-
Kanada			
2518	1973-1976, Sammlung von 14 Stück der 10 Dollar-Sonderprägungen und 14 Stück der 5 Dollar-Sonderprägungen, je zu den Olympischen Spielen 1976 in Montreal, jeweils aus 925er Silber, je in Stempelglanzerhaltung und zusammen in dem dazugehörigem Sammeletui. (S)	st	450,-
2519	1973-1976, Sammlung von 14 Stück der 10-Dollar-Sonderprägungen und 14 Stück der 5 Dollar-Sonderprägungen, jeweils aus 925er Silber, je in Stempelglanzerhaltung und zusammen im dazugehörigem Sammeletui. (K)	st	400,-
Korea			
2520	SÜD-KOREA; 1982-1983, Partie von 9 Sonderprägungen zu den Olympischen Spielen 1988 in Seoul in 3 dazugehörigen Sammeletuis, davon sind 3 Stück in Polierter Platte und 6 Stück in Stempelglanz. 6 Münzen sind aus 900er Silber. (S)	PP/st	50,-
Tokelau - Anlagegold			
2521 ▲	2022, Sammlung von 12 verschiedenen 1 Dollar-Sonderprägungen "Leonardo da Vinci", je aus 1/500 Unze 999er Gold, jeweils in Polierter Platte und zusammen in der dazugehörigen Sammelmappe. Das Feingewicht ist 12/500 Unze bzw. 0.7465 Gramm Gold. (K)	PP	40,-
Tschad - Anlagegold			
2522 ▲	Partie mit modernen Goldmünzserien ohne Jahresangaben in Polierter Platte in den dazugehörigen Sammeletuis. Enthalten sind "The Art of Fabergé", "Ägyptisches Altertum", "Die Geschichte der deutschen Seefahrt", "Unsere Besten" (Bundeskanzler, Bundespräsidenten und Komponisten) und "The big five of South Africa". Die Münzen bestehen aus 999er Gold und haben Gewichte zu 1/200, 1/500 und 1/1.000 Unzen. Das Feingewicht beträgt etwa 4,9455 Gramm Gold. (K)	PP	250,-
2523 ▲	2019, Sammlung von 12 verschiedenen 3.000 Franc-Sonderprägungen, "30 Jahre Mauerfall", je aus einer 1/500 Unze 999er Gold, jeweils in Polierter Platte und zusammen in der dazugehörigen Sammelmappe. Des Weiteren sind noch eine 3.000 Franc aus 1/500 Unze 999er Gold und 5 kleine 999er-Goldbarren "30 Jahre Deutsche Einheit" zu 1/500 Unze enthalten. Das Feingewicht sind 18/500 Unze bzw. ca. 1,1198 Gramm. (K)	PP	50,-
Turks & Caicos Inseln			
W 2524	1976, "Elizabeth II." 20 Crowns aus 925er Silber mit 4 verschiedenen Kopfbildern von Königin Victoria auf der Rückseite in Polierter Platte. Die Auflage beträgt nur 22.000 Stück. (T)	PP	50,-
Vanuatu			
2525	2006, Sammlung von 18 verschiedenen 10 Vatu-Sonderprägungen, je mit einem farbigem Schmetterlingsmotiv, jeweils in Polierter Platte und zusammen im dazugehörigem Sammeletui. Die Auflage beträgt jeweils nur 5.000 Stück. (K)	PP	40,-

Münzen

Losnr.		Erhalt.	Ausruf
Vereinigte Staaten von Amerika			
2526	1899-1997, Partie mit 8 Stück der 1 Dollar aus 1 Unze Silber und ein paar Umlaufmünzen (teils aus Silber). (S)	st/VZ/ ss/s	170,-
2527	1921-2011, Partie mit u.a. sieben 1 Dollar-Stücken aus 900er Silber aus der 1920er Jahren sowie etlichen Umlaufmünzen. (K)	ss/VZ/st	150,-
Europa			
2528	1917-2014 (ca.), Partie mit u.a. den Eurokursmünzensatz von Andorra von 2014, dem Euro-Kursmünzensatz von San Marino von 2002, einer Siegermedaille mit Text "Dem Sieger/Wettkämpfe 1917/Das Kriegsministerium" sowie diversen DDR-Orden und Ehrenzeichen. (K)	st/VZ/ss	60,-
Euromünzen			
2529	1999-2004, Sammlung von 9 Euro-Jubiläumssätzen (Kursmünzensätzen) in Stempelglanzerhaltung mit je einer kleinen Goldmedaille aus 585er Gold in Polierter Platte. Enthalten sind 3 Sätze von der Bundesrepublik und 6 Sätze von diversen westeuropäischen Staaten. (A)	PP/st	500,-
2530	2000-2011, Partie mit einigen Euro-Kursmünzensätzen und etlichen Euro-Probprägungen, jeweils aus diversen verschiedenen Staaten. (K)	st	50,-
Frankreich			
W 2531	1702/1704, "Louis XIV" 1/2 Ecu aus 917er Silber. Die Wappenseite hat eine etwas verrutschte Überprägung von 1702 auf 1704 und ist ansonsten in sehr schöner Erhaltung. Die Kopfseite ist wie üblich sehr schwach geprägt. (T)	ss/s	50,-
Großbritannien			
W 2532	MIDDLESEX; 1790, 1/2 Penny aus Kupfer mit Blackhorserand, mit Triangelmuster auf der einen Seite und Text "24 NOV. 1790 PRINCE OF WALES ELECTED GM" sowie einem Wappen auf der anderen Seite. Die Münze ist in sehr schöner Erhaltung und hat einen kleinen Randfehler. (T)	ss	50,-
Luxemburg			
W 2533	2008, kompletter Kursmünzensatz von 1 Cent bis 2 Euro sowie 2 Euro-Kursgedenkmünze "Großherzog Henri/Schloss von Berg", jeweils in Polierter Platte, zusammen in der dazugehörigen lackierten Originalholzschatulle, mit Echtheitszertifikat und im Originalkarton. Die Auflage beträgt nur 2.500 Stück. (S)	PP	80,-
Niederlande			
2534	1759-1976, Sammlung in einem Münzkoffer mit u.a. vielen kleinen und einigen großen Silbermünzen sowie diversen älteren Umlaufmünzen. Des Weiteren sind etwas Kolonien mit Curacao, Niederländisch-Antillen und Niederländisch-Indien enthalten. (K)	ss/VZ	250,-
Österreich			
2535	1956-1981, Partie mit 5 Stück der 500 Schilling-Sonderprägungen aus 640er Silber, 17 Stück der 100 Schilling-Sonderprägungen aus 640er Silber, 9 Stück der 50 Schilling-Sonderprägungen aus 900er Silber, 5 Stück der 50 Schilling-Sonderprägungen aus 640er Silber, 12 Stück der 25 Schilling-Sonderprägungen aus 800er Silber und einer Nachprägung eines Maria Theresia-Talers. (K)	st/VZ/ss	350,-
2536	1970-1976, Partie mit sieben 100 Schilling-Sonderprägungen aus 640er Silber, fünf 50 Schilling-Sonderprägungen aus Silber (davon eine aus 900er und vier aus 640er), zwei 25 Schilling-Sonderprägungen aus 800er Silber und der Nachprägung eines Maria Theresia-Talers aus Silber. (S)	VZ/ss	100,-
Polen			
W 2537	1936, 2 und 5 Zloty mit Segelschiffmotiv aus 750er Silber, je in vorzüglicher Erhaltung. (T)	VZ	50,-

Münzen

Losnr.		Erhalt.	Ausruf
San Marino			
W 2538	2011, kompletter Kursmünzensatz von 1 Cent bis 2 Euro, je in Polierter Platte, in der Originalverpackung, mit Echtheitszertifikat und in dem Originalkarton. Die Auflage beträgt nur 7.500 Stück. (S)	PP	70,-
Schweden			
2539	1897-1938, Partie von 5 verschiedenen 2 Kronen-Stücken aus Silber. Die Erhaltung ist vorzüglich, bei dem Stück von 1921 sogar Stempelglanz. Die KM-Nr. sind 762, 776, 799, 805 und 807. (S)	VZ/st	70,-
Sowjetunion			
2540	1970-1992, Sammlung von 196 Münzen in 2 großen Holzschatullen mit u.a. sehr vielen 1, 3 und 5 Rubel-Sonderprägungen (meist Polierte Platte oder Stempelglanz) und einigen Umlaufmünzen von Neu-Rußland. (K)	PP/st/VZ	300,-
Deutschland			
2541	1379-1990, Partie in 2 Alben mit u.a. etwas Altdeutschen Staaten, diversen Umlaufmünzen des Deutschen Reiches, ein paar Silbermünzen des Kaiserreiches, einer Fälschung einer 15 Rupien von Deutsch-Ostafrika und einigen DDR-Sonderprägungen. (K)	s/ss/VZ	250,-
2542	1790-1987, Sammlung in einem Münzkoffer mit u.a. ein paar Kleinmünzen der Altdeutschen Staaten, Hamburg 5 Mark aus 900er Silber, 11 Stück der 3 Mark-Stücke aus 900er Silber aus dem Kaiserreich, Notmünzen sowie diversen Umlaufmünzen (teils aus Silber) aus dem Deutschen Reich und der Bundesrepublik. (K)	VZ/ss/s	120,-
2543	1727-1987, Partie in 9 Münzschubern mit u.a. Preußen 5 Mark von 1903 aus 900er Silber, etlichen Kleinmünzen des Deutschen Reiches und einigen Sonderprägungen der DDR. (K)	VZ/ss/s	50,-
2544	1863-1989, Partie mit u.a. einem 3 Mark-Stück von Bayern, diversen Kleinmünzen aus dem Deutschen Reich, ein paar DDR-Sonderprägungen und etwa 110 Banknoten aus dem Deutschen Reich. (K)	VZ/ss/s	50,-
Hannover			
W 2545	EMDEN;1624-1637, 28 Stüber aus Silber in sehr schöner Erhaltung. (T)	ss	70,-



Los 2546

Umlaufmünzen 1 Pf. - 1 Mark

P 2546	1873, 20 Pfennig aus 900er Silber, aus der Prägestätte "H" in sehr schöner fast vorzüglicher Erhaltung. Die Münze hatte nur eine Auflage von 54.000 Stück. (T)	ss/VZ	80,-
Weimarer Republik			
2547	1919-1922, Partie von etlichen 50 Pfennig-Stücken aus Aluminium (Jaeger-Nr. 301) und vielen teils gerollten 3 Mark-Stücken aus Aluminium (Jaeger-Nr. 303). Zusätzlich sind noch ein paar Umlaufmünzen von Deutschland und aus aller Welt sowie 25 Banknoten des Deutschen Reiches enthalten. (K)	st/VZ/ss	120,-
Drittes Reich			
W 2548	1939, 1 Reichsmark (Jaeger-Nr. 354) aus der Prägestätte "J" in vorzüglicher Erhaltung fast schon in Stempelglanz. (T)	VZ	70,-
W 2549	1945, zwei 10 Pfg.-Kursmünzen aus Zink (Jaeger-Nr. 371) aus den Prägestätten "A" und "E", jeweils in vorzüglicher Erhaltung. (T)	VZ	50,-

Münzen

Losnr.

Erhalt.

Ausruf



Los 2550

DDR

P 2550 1977, Probeprägung der 10 Mark-Sonderprägung "375. Geburtstag von Otto von Guericke" in Stempelglanz, mit Text Probe statt Jahreszahl und rückseitig anderer Darstellung. Die Probe hat nur eine Auflage von 6.000 Stück. (T)

st

100,-



Los 2551

P 2551 1981, Probeprägung 10 Mark "700. Jahrestag der ersten Münzprägung in Berlin" in Polierter Platte, in der Originalplastikhülle die noch versiegelt ist. Die Auflage beträgt nur 2.250 Stück. (T)

PP

280,-



Los 2552

P 2552 1983, 5 Mark-Sonderprägung "Meißen" (Jaeger-Nr. 1543) aus dem seltenem Prägejahr "1983", in der Originalplastikhülle und in Stempelglanzhaltung. Die Auflage beträgt nur 27.550 Stück. (T)

st

80,-

W 2553 1983, Sonderprägung 5 Mark "Wartburg" mit Jahreszahl 1983 in Stempelglanz. Die Auflage beträgt nur 21.000 Stück. (T)

st

80,-

Münzen

Losnr.

Erhalt. Ausruf



Los 2554

P 2554 1983, Sonderprägung 20 Mark "500. Geburtstag von Martin Luther" in Polierter Platte, in der Originalplastikhülle die noch versiegelt ist. Die Auflage beträgt nur 5.500 Stück in der Polierten Platte. (T)

PP 140,-



Los 2555

P 2555 1983, Sonderprägung 20 Mark "500. Geburtstag von Martin Luther" in Stempelglanz. Die Auflage beträgt nur 46.000 Stück. (T)

st 100,-



Los 2556

P 2556 1986, Sonderprägung 20 Mark "200. Geburtstag der Gebrüder Grimm" in Polierter Platte, in der Originalplastikhülle die noch versiegelt ist. Die Auflage beträgt nur 3.508 Stück in Polierter Platte. (T)

PP 120,-

Münzen

Losnr.		Erhalt.	Ausruf
2557	1966-1986, bessere Sammlung der Sonderprägungen in Stempelglanzerhaltung in 2 Alben mit u.a. 10 Mark "Schinkel" von 1966, 20 Mark "Leibniz" von 1966, 20 Mark "Humboldt" von 1967, 20 Mark "Karl Marx" von 1968, 20 Mark "Goethe" von 1969, 20 Mark "Engels" von 1970, 20 Mark "Liebknecht und Luxemburg" von 1971, 20 Mark "Cranach" von 1972, 10 Mark "Guericke" von 1977, 20 Mark "Gauß" von 1977, 20 Mark "Herder" von 1978, 10 Mark "Feuerbach" von 1979, 20 Mark "Lessing" von 1979, 20 Mark-Probepprägung "30 Jahre DDR" von 1979, 20 Mark "Händel" von 1984, 20 Mark "Arndt" von 1985, 5 Mark "Kleist" von 1986 und 20 Mark "Gebrüder Grimm" von 1986. (K)	st	1.200,-
2558	1974-1986, bessere Partie von diversen Sonderprägungen in Polierter Platte, jeweils noch in der Originalplastikhülle mit Siegel, darunter u.a. 20 Mark "Kant" von 1974, 10 Mark "Weber" von 1976, 20 Mark "Liebknecht" von 1976, 10 Mark "Guericke" von 1977, 10 Mark "Liebig" von 1978, 20 Mark "Herder" von 1978, 5 Mark "Einstein" von 1979, 10 Mark "Feuerbach" von 1979, 20 Mark "Lessing" von 1979, 20 Mark "Abbe" von 1980, 20 Mark "vom Stein" von 1981, 20 Mark "Zetkin" von 1982, 5 Mark "Planck" von 1983, 5 Mark "von Lützow" von 1984, 10 Mark "Brehm" von 1984, 20 Mark "Händel" von 1984, 5 Mark "Neuber" von 1985, 10 Mark "Humboldt-Universität" von 1985, 20 Mark "Arndt" von 1985, 5 Mark "Kleist" von 1986 und 10 Mark "Charité Berlin" von 1986. (S)	PP	900,-
2559	1982-1986, komplette Partie der 5 Kursmünzensätze in Polierter Platte von 1982 bis 1986. (S)	PP	300,-
2560	1979-1986, komplette Partie der 8 Kursmünzensätze in Stempelglanz von 1979 bis 1986. (S)	st	200,-
2561	1948-1989, Partie mit u.a. etlichen Umlaufmünzen, einigen Sonderprägungen, verschiedenen Medaillen, Auszeichnungen, Orden und einer NVA-Gasmaske. (K)		120,-
2562	1972-1990, Partie mit 13 Stück der 5 Mark-Sonderprägungen (meist in Stempelglanz), einer 10 Mark-Sonderprägung und 3 Medaillen. (S)	st/VZ	40,-
Bundesrepublik Deutschland 1948-2001			
2563	1997-2001, Partie von 50 Kursmünzensätzen in Stempelglanzerhaltung. (S)	st	300,-
2564	1997-2001, Partie von 50 Kursmünzensätzen in Spiegelglanz (Polierter Platte). (K)	PP	300,-
2565	1970-2001, Sammlung der 61 Stück der 10 DM-Sonderprägungen in Polierter Platte ab den Olympischen Spielen 1972, zusammen im dazugehörigem Sammelkasten. Alle Stücke sind aus 625er oder 925er Silber. (K)	PP	320,-
2566	1970-2000, Partie von 78 Stück der 10 DM-Sonderprägungen ab den Olympischen Spielen 1972, darunter viele aus 625er Silber und ein paar aus 925er Silber. (K)	VZ/ss	320,-
2567	1951-2001, Partie mit 26 Stück der 10 DM-Sonderprägungen "Olympische Spiele 1972" aus 625er Silber, 9 Stück der 5 DM-Sonderprägungen, 11 Stück der 5 DM-Kursmünzen aus 625er Silber, 15 Kursmünzensätzen in Spiegelglanz und einigen 2 DM-Umlaufmünzen. Die Valuta beträgt etwa 590,- DM. (K)	PP/VZ/ss	240,-
2568	1998-2001, Partie von 7 Kursmünzensätzen in Spiegelglanz (Polierter Platte) mit Pappenhülle, 11 Kursmünzensätzen in Spiegelglanz (Polierter Platte) ohne Pappenhülle und 10 Kursmünzensätzen in Stempelglanz. Die Valuta beträgt 355,- DM. (K)	PP/st	210,-
2569	1970-1995, Partie von 49 Stück der 10 DM-Sonderprägungen aus 625er Silber ab den Olympischen Spielen 1972. Die Erhaltung ist von sehr schön bis vorzüglich. (K)	ss/VZ	200,-
2570	1968-1986, Partie von 86 Stück der 5 DM-Sonderprägungen, darunter u.a. etliche aus 625er Silber. Die Erhaltung ist von sehr schön bis vorzüglich. (K)	ss/VZ	170,-
2571	1970-1972, Sammlung von 24 Stück der Sonderprägungen aus 625er-Silber zu den Olympischen Spielen 1972 in dem dazugehörigem Sammeletui. Die Erhaltung ist vorzüglich, teils sogar Stempelglanz. (S)	VZ	140,-
2572	1966-1986, Partie von 62 Stück der 5 DM-Sonderprägungen ab Leibniz, darunter etliche Stücke aus 625er Silber. (K)	VZ/ss	130,-
2573	1948-2001, Partie mit diversen Umlaufmünzen von 1 Pfg. bis 5 DM in Bedarfserhaltung sowie 16 Kursmünzensätzen in Stempelglanzerhaltung. Die Valuta beträgt etwa 310,- DM. (K)	s/ss/VZ/ st	120,-

Münzen - Medaillen

Losnr.		Erhalt.	Ausruf
2574	1966-1986, Sammlung der 38 Stück der 5 DM-Sonderprägungen in Polierter Platte ab Leibniz, zusammen im dazugehörigem Sammelkasten, darunter u.a. etliche Stücke aus 625er Silber. (K)	PP	120,-
2575	1999-2000, Partie von 10 Stück der 10 DM-Sonderprägungen in Spiegelglanzausführung (Polierter Platte) in 2 geöffneten Verkaufsfoldern zu je 5 Münzen. Enthalten sind die Folder "50 Jahre SOS-Kinderdörfer" und "Expo 2000". (S)	PP	60,-
Deutschland			
2576	2002-2019, Partie mit u.a. 18 Stück der 20 Euro-Sonderprägungen aus 925er Silber, 4 Stück der 10 Euro-Sonderprägungen und 16 Stück der 5 Euro-Sonderprägungen mit Polymerringen. Zusätzlich sind noch ein paar ausländische Euromünzen mit u.a. dem Kursmünzensatz von San Marino von 2007 enthalten. Die Valuta beträgt etwa 500,- Euro. (K)	st/VZ/ss	500,-
2577	2002-2009, Partie von 35 Stück der 10 Euro-Sonderprägungen aus 925er Silber, darunter ein paar Stücke die teils mit Gold veredelt wurden. Die Erhaltungen sind Polierte Platte und Stempelglanz. (S)	PP/st	380,-
2578	2002-2012, Partie von 27 Stück der 10 Euro-Sonderprägungen, darunter 22 Stück aus 925er Silber. (S)	VZ/ss	220,-
2579	2003-2023, Partie mit 4 Stück der 10 Euro-Sonderprägungen zur "FIFA-WM 2006", 5 verschiedenen 10 Euro-Sonderprägungen von 2013, 5 Stück der 5 Euro-Sonderprägungen zur "Wunderwelt Insekten" und einer 10 Euro-Sonderprägung von Frankreich. (S)	PP/st	150,-
Medaillen			
2580	1976-1995 (ca.), Partie mit u.a. 6 Medaillen "40 Jahre Bundesrepublik Deutschland" aus 999er Silber, 10 Medaillen "Die Ära Adenauer" aus vergoldetem 925er Silber und ein paar weiteren Medaillen (teils aus Silber). (K)	PP/st/ VZ/ss	120,-
Medaillen alle Welt			
W 2581	BELGIEN; 1910, tragbare Medaille aus leicht vergoldeter Bronze mit Text "COMICE AGRICOLE DE PERUWELZ 4.7. B 1910" (Landwirtschaftsausstellung in Peruwelz) auf der einen Seite und einer Abbildung einer Frau mit Ähren und dem Stecherzeichen "J. FISCH" auf der anderen Seite. Die Erhaltung ist sehr schön fast vorzüglich und der Durchmesser ist ca. 5 cm. (T)	ss/VZ	50,-
W 2582	FRANKREICH; 1795, "Louis XVII." kleine Silbermedaille mit Kopfbild des Königs auf der einen Seite, einer Abbildung einer Blume sowie Text "IL TOMBA COMME UNE FLEUR" (er fiel wie eine Blume) auf der anderen Seite. Die Erhaltung ist vorzüglich und der Durchmesser beträgt ca. 1 cm. "Louis XVII." wurde nie zum König gekrönt, sondern starb in jungen Jahren im Gefängnis der Französischen Revolution. (T)	VZ	40,-
W 2583	FRANKREICH; 1889, Bronzemedaille zur Fertigstellung des Eiffelturmes in Paris am 6. Mai 1889 mit Abbildung desselben vor diversen berühmten Gebäuden auf der einen Seite und französischem Text zur Erinnerung an den Aufstieg in die 1. Etage auf der anderen Seite. Die Erhaltung ist vorzüglich und der Durchmesser beträgt etwa 4,2 cm. (T)	VZ	50,-
W 2584	NIEDERLANDE; 1939, Bronzemedaille mit Text "KONINLIJKE NEDERLANDSCHE KORFBALBOND OPGERICHT 2.JUNI 1903" und dessen Wappen auf der einen Seite und Text "OV. I 1938-1939" auf der anderen Seite. Die Erhaltung ist vorzüglich und der Durchmesser beträgt etwa 5,5 cm. Die Sportart Korbball ist mit Basket- und Korbball verwandt. (T)	VZ	50,-
W 2585	RUSSLAND; Bronzemedaille von St. Petersburg mit Stadtwappen und Stecherzeichen Boakoba in vorzüglicher Erhaltung. Der Durchmesser beträgt ca. 4,6 cm. (T)	VZ	50,-
W 2586	TSCHECHIEN / BÖHMEN / SUDETENLAND; 1903, Schluckenau (Nordwestböhmen, heute Šluknov) -Medaille mit Text "DEUTSCHE GAU AUSSTELLUNG FÜR GEWERBE, INDUSTRIE UND LANDWIRTSCHAFT SCHLUCKENAU 1.AUG.-8.SEPTBR. 1903" und Stadtwappen auf der einen Seite und Text "DEM VERDIENSTE" auf der anderen Seite. Die Erhaltung der Wappen-Seite ist vorzüglich und der "DEM VERDIENSTE"-Seite ist sehr schön. Der Durchmesser der Medaille beträgt etwa 6 cm. (T)	ss/VZ	50,-

Medaillen

Losnr.		Erhalt.	Ausruf
W 2587	UNGARN; 1934, Bronzemedaille mit Text "A.M.KIR.OPERAHAZ.50.EVES.FENN-ALLASA. EMLEKERE", Ansicht des Operngebäudes sowie Stecherzeichen "REMÉNYI 1934" auf der einen Seite und den Zahlen "1884 1934" sowie der Abbildung eines Harfe spielenden Mannes auf der anderen Seite. Die Erhaltung ist vorzüglich und der Durchmesser ist ca. 7 cm. (T)	VZ	50,-
W 2588	USA, 1930, Bronzemedaille zur 300jährigen Ankunft der Puritaner in Massachusetts mit Abbildung eines Segelschiffes sowie Text "MASSACHUSETTS TERCENTENARY 1630 1930" auf der einen Seite und Text "TOWN OF HOLDEN, MASS. INCORPORATED 1741" und Abbildung des Versammlungshauses (meeting house) auf der anderen Seite. Die Erhaltung ist vorzüglich und der Durchmesser beträgt etwa 3,2 cm. (T)	VZ	50,-
Medaillen Deutschland			
2589	GOLDMEDAILLEN; Partie von kleinen Medaillen, je aus 1/500 Unze 999er Gold je, jeweils in Polierter Platte und je in den dazugehörigen Sammeletuis. Enthalten sind "D-Mark Banknoten", "DDR Banknoten" und "30 Jahre Deutsche Einheit. Das Feingewicht sind 41/500 Unze bzw. ca. 2,5505 Gramm Gold. (K)	PP	130,-
W 2590	PHOTO PORST; 1936, Bronzemedaille mit Text "PHOTO PORST WETTBEWERB 1936" sowie Abbildung einer Kamera auf der einen Seite und Text "FÜR HERVORRAGENDE LEISTUNG IN DER PHOTOGRAPHIE" auf der anderen Seite. Die Erhaltung ist vorzüglich und der Durchmesser beträgt ca. 4,5 cm. (T)	VZ	50,-
Medaillen Deutschland - Personen			
W 2591	GEORG V. von HANNOVER; 1891, tragbare Silbermedaille mit Text "GEORG V. G.G. KOENIG v. HANNOVER" und Kopfbild desselben auf der einen Seite und Text "ZUM 25 JÄHRIG. GEDENKTAGE LANGENSALZA 27.JUNI 1866-1891" auf der anderen Seite. Die Erhaltung ist vorzüglich fast schon Stempelglanz, der Durchmesser ist ca. 3 cm und das Gewicht ist ca. 13 Gramm. (T)	VZ/st	50,-



Los 2592

P 2592	ADOLF HITLER; 1933, Medaille aus 900er Silber zur Machtergreifung mit Kopfbild von Adolf Hitler und Text "Unser die Zukunft Adolf Hitler" auf der einen Seite und Abbildung des Reichsadlers mit Hakenkreuz und Text "Im Jahre Deutscher Schicksalswende 1933" auf der anderen Seite. Die Medaille ist in vorzüglicher Erhaltung und in dem Originaltui. (S)	VZ	100,-
Medaillen Deutschland - Geographisch			
W 2593	BAD KISSINGEN; 1978, Medaille aus 999er Silber mit Text "Kurhotel Arkadenhof Bad Kissingen im Freistaat Bayern" und Abbildung eines Wappens auf der einen Seite und Text "10 Jahre Kur- und Familienbetrieb Helga und Edi Hahn 1 Taler 1953 1968-1978" und Abbildung der Beiden auf der anderen Seite. Die Erhaltung ist Stempelglanz und das Gewicht beträgt 19,7 Gramm. (T)	st	50,-
W 2594	BERLIN/KÖLN; 1936, silberfarbene Medaille mit Text "4711-ERINNERUNG OLYMPIA 1936 BERLIN" auf der einen Seite und Abbildung einer Glocke mit der Nr. "4711" und Text "KÖLN GLOCKENGASSE" auf der anderen Seite. Die Erhaltung ist sehr schön und der Durchmesser beträgt ca. 3,5 cm. (T)	ss	50,-

Medaillen - Orden & Ehrenzeichen

Losnr.		Erhalt.	Ausruf
W 2595	DRESDEN;1885, Medaille aus versilbertem Zink mit Text "VI. DEUTSCHES TURNFEST DRESDEN D. 19-22. JULI 1885" und Abbildung des Stadtwappens auf der einen Seite und Kopfbild von Friedrich Ludw. Jahn mit Stecherzeichen "P.J. Wolf" auf der anderen Seite. Bis auf einen kleinen Kratzer beim "I" von "FRIEDRICH" ist die Erhaltung vorzüglich. Der Durchmesser der Medaille ist ca. 4,2 cm. (T)	VZ	50,-
2596	HANSE; 1991, Sammlung von 12 Stück der "750 Jahre Hanse"-Medaillen, je aus 999er Silber, jeweils in Polierter Platte und zusammen im dazugehörigem Sammeletui. (K)	PP	120,-
W 2597	MARBURG; 1927, Bronzemedaille mit Text "PHILIPPS-UNIVERSITÄT MARBURG 1527 1927", Stadtansicht sowie Stecherzeichen "BENNO ELKAN" auf der einen Seite und Text "PHILIPP LANDGRAF ZU HESSEN" sowie dessen Kopfbild auf der anderen Seite. Die Erhaltung ist vorzüglich und der Durchmesser beträgt etwa 4,6 cm. Benno Elkan war ein jüdischer Bildhauer der z.B. die "Grosse Menora" vor der Knesset in Jerusalem gemacht hat. (T)	VZ	50,-
W 2598	RHEINLAND NASSAU; Medaille aus versilberter Bronze mit Text "Landwirtschaftskammer Rheinland Nassau" sowie Abbildung eines Wappen auf der einen Seite und Text "FÜR LEISTUNGEN IN DER GEFLÜGELZUCHT" auf der anderen Seite. Die Erhaltung ist vorzüglich und der Durchmesser beträgt etwa 4 cm. (T)	VZ	50,-
W 2599	SCHLESWIG; 1881, Bronzemedaille in sehr schöner Erhaltung mit Stadtwappen und Text "Gewerbe Verein in Schleswig" auf der einen Seite und dem Text "Gewerbeschule gegründet 1. November 1831 1. November 1881" auf der anderen Seite. (T)	SS	40,-



Los 2600



Los 2602

Orden & Ehrenzeichen

P 2600	PREUSSEN; 1870, "Eisernes Kreuz 1. Klasse" (Nimmergut-Nr. 1903) aus 14 Löth. Silber (900er), mit Nadel, mit Herstellergravur "J. Wagner & S." und in vorzüglicher Erhaltung. Zusätzlich ist derselbe Orden als emaillierte Miniaturausgabe enthalten. (T)	VZ	1.000,-
W 2601	ADOLF-HITLER-KOOG, 1936, Anstecknadel aus Pappe mit Text "Tag der Nationalen Solidarität 5.Dez.1936 Neuland-Halle-Adolf-Hitler-Koog", mit Abbildung der Neulandhalle und in vorzüglicher Erhaltung. Der Adolf Hitler-Koog heißt heute Dieksander Koog. (T)	VZ	40,-
P 2602	ÖSTERREICH; "Militärverdienstkreuz III.Klasse", Silber emailliert, mit goldenem Lorbeerkranz unter dem Kreuz. Die Emaille ist in tadellosem Zustand. (T)		150,-

Orden & Ehrenzeichen - Banknoten

Losnr.		Erhalt.	Ausruf
W 2603	SÜDWESTAFRIKA, Medaille aus 375er Gold mit goldener Anstecknadel, mit Text "MUNICIPALITY OF WINHOEK" auf der einen Seite sowie dem Text "In Anerkennung treuer Dienste für einen Zeitraum von 25 Jahren" und einer "9 Ct."-Punze auf der anderen Seite. Die Erhaltung ist vorzüglich, fast schon Stempelglanz. Das Feingewicht beträgt etwa 6,67 Gramm Gold. Die Medaille ist in einem Etui mit leichten Alterungsspuren des Uhrmachers und Goldschmied W. Meyer Windhuk S.W.Afrika. (S)		
		VZ/st	600,-
W 2604	OLYMPISCHE SPIELE; 1936-1964, Partie von 3 Anstecknadeln zu Olympischen Spielen, mit einer von 1936 mit emailliertem Brandenburger Tor und Olympischen Ringen, einer mit Jahreszahl 1936 und Olympischen Ringen sowie einer emaillierten mit Text "IX. OLYMP. WINTER SPIELE INNSBRUCK 1964". (T)		70,-
	Alle Welt		
2605	1904-2016, Partie von etwa 200 Banknoten in einem Album und auf ein paar losen Steckseiten mit u.a. Deutschem Reich, deutschem Notgeld, Europa und Übersee. Die Erhaltung ist von stärker gebraucht bis kassenfrisch. (K)		40,-
	Bohemia & Moravia / Böhmen & Mähren		
W 2606	1940-1942, kleine Partie von 5 Banknoten mit 1 Kr. (Rosenberg Nr. 556 a), 1 Kr. (Rosenberg Nr. 558 a), 5 Kr. (Rosenberg Nr. 559 a), 500 Kr. (Rosenberg Nr. 565 a) und 1.000 Kr. (Rosenberg Nr. 566 a). Die Erhaltung ist von kassenfrisch bis gebraucht.		50,-
	Deutschland - Deutsches Reich bis 1945		
W 2607	1908-1942, Partie von etwa 290 Banknoten mit u.a. Kaiserreich, Inflation und Weimarer Republik. Zusätzlich sind noch ca. 220 deutsche Notgeldscheine (meist Serienscheine), ein paar DDR-Orden, 6 verschiedenen Notmünzen von Sachsen aus Porzellan von 1921 und 43 Banknoten aus aller Welt aus den Jahren 1909 bis 1988 enthalten. Die Erhaltung bei den Banknoten ist jeweils von kassenfrisch bis stärker gebraucht. (S)		70,-
W 2608	1898-1944, Partie von 69 Banknoten mit dem Schwerpunkt beim Kaiserreich, darunter u.a. ein 100 Mark-Schein von 1898. Die Erhaltung ist gebraucht bis stärker gebraucht. (S)		40,-
	Deutschland - Nebengebiete Deutsches Reich		
W 2609	1915-1944, Partie mit u.a. 5 verschiedenen Notgeldscheinen der Libauischen Stadtverwaltung von 1915, 100 Mark der Darlehenskasse Ost von 1918, einer 10 Kuna-Note von Kroatien von 1941 und 5 verschiedenen Banknoten des Generalgouvernement Polen. Die Erhaltung ist von leicht bis stärker gebraucht. (T)		90,-
W 2610	Besetzung der Ukraine; 1918-1942, kleine Partie von 5 Banknoten der Zentralnotenbank der Ukraine von 1942 mit 5, 10, 50, 100 und 200 Karbowanez (Rosenberg Nr. 593, 594, 596, 597 und 598). Des Weiteren ist ein 1.000 Mark-Schein der Darlehenskasse Ost in Kowno (Rosenberg Nr. 471) vom 4. April 1918 enthalten. Die Erhaltung ist von minimal bis stärker gebraucht.		100,-
W 2611	Wehrmacht, 1939-1944, kleine Partie mit 5 Verrechnungsscheinen für die Wehrmacht zu 1, 5 (2 Stück), 10 und 50 Reichsmark (Rosenberg Nr. 511, 512, 513 und 514), einem Behelfszahlungsmittel für die Wehrmacht zu 1 Reichsmark (Rosenberg 505) und 2 Reichskreditkassenscheinen zu je 1 Reichsmark (Rosenberg Nr. 551 a). Die Erhaltung ist von kassenfrisch bis gebraucht.		50,-
	Deutschland - Notgeld besonderer Art		
W 2612	SCHIFFBEK, 2 Notmünzen zu je 50 Pfennig des "Gemeinnützigen Consumverein in Schiffbek" (heute Hamburg), jeweils in sehr schöner Erhaltung und je ohne Jahresangabe. (T)	SS	50,-
	Deutschland - Notgeld		
W 2613	1914-1923 (ca.), kleine Partie mit 3 verschiedenen Notgeldscheinen aus dem Gefangenenlager Döberitz (je mit einer abgeschnittenen Ecke zur Entwertung), 1 Franc der französischen Besetzung der Rheinlande und einem 100 Millionen Mark-Notgeldschein von Zoppot vom 28. September 1923. Alle Scheine sind in gebrauchter Erhaltung.		70,-
2614	1908-1988, Partie in 2 Alben mit u.a. etwa 280 Notgeldscheinen (meist Serienscheinen) in überwiegend kassenfrischer Erhaltung, 28 Banknoten des Deutschen Reiches, 3 Banknoten aus dem KZ Theresienstadt in stärker gebrauchter Erhaltung und 30 Banknoten aus aller Welt. (S)		50,-

Varia

Losnr.		Erhalt.	Ausruf
Varia (im Briefmarkenkatalog)			
2615	ARMBANDUHREN, Partie von etlichen überwiegend nicht funktionstüchtigen Damen- und Herrenarmbanduhren mit alten und neuen Stücken sowie ein paar Ersatzteilen. Idealer Posten für Bastler. (K)		100,-
W 2616	HOHNER-MUNDHARMONIKA usw.; Mundharmonika der Firma Hohner mit der Bezeichnung "64 CHROMONICA" mit diversen Gebrauchsspuren in der dazugehörigen Schachtel. Zusätzlich sind noch u.a. etwas Bernstein, 5 alte Füller und ein paar kleine Metallfiguren enthalten. (S)		50,-
W 2617	MIKROSKOP; altes Mikroskop des Herstellers "E. Leitz" in Wetzlar aus der Zeit vor dem 1. Weltkrieg, mit der "No. 98113" und diversen Gebrauchsspuren. (K)		80,-
W 2618	1700-1850 (ca.), EXLIBRIS Großbritannien; Sammlung auf Blättern von über 250 Stück aus den Bibliotheken der britischen Oberschicht, Adel, Hochadel, hohe Kleriker, Politiker wie z. B. William Cowper (gestorben 1723), fast ausschließlich Wappen, daher für den geübten Heraldiker auch erschließbar, wenn der Name fehlen sollte. Vgl. einige Beispiele im Netz. (S)		250,-
W 2619	1800/1950 (?), Ex Libris, vielseitige Sammlung von ca. 188 Stück, augenscheinlich alles frz. Künstler, meist Wappen-Darstellungen. (S)		150,-
W 2620	1893-1921, EXLIBRIS, über 120 meist verschiedene, auf Pappen aufgezugene Stücke des bekannten Ex-Libris-Künstlers Henry-André (1851-1932) in guter Erhaltung, neben klassischen Stücken viel Jugendstil / Art Nouveau dabei, Gelegenheit, vgl. einige Abbildungen im Netz (S)		120,-
W 2621	KUNSTDRUCKE, neun kolorierte Lithographien mit Glückwünschen von der Lithoanstalt J.B. Bach Leipzig (9,5 x 14 cm) in sehr guter Erhaltung, vermutlich um 1880. (T)	Ak	60,-
W 2622	STAHLSTICHE, 7 dekorative Biedermeier-Stiche, auf Karton befestigt mit den Titeln Militair, Maler, Künstler, Mediziner, Handwerker, Musiker und Candidat der Theologie, alle verlegt "Bei L. Sachse & Co. Berlin", vermutlich um 1830-1840. (T)	Ak	60,-



SAMMLUNGEN

Gebiet	Losnr.	Gebiet	Losnr.
Nachlässe	3000	Heimat	4001 - 4005
Benefizlose für Bücher	3043 - 3088	Autographen	4006 - 4007
Alle Welt	3089 - 3150	Ansichtskarten	4008 - 4050
Wunderkartons	3152 - 3165	Thematik	4051 - 4079
Liquidationsposten	3166 - 3178	Flugpost	4080 - 4086
Deutschland	3179 - 3246	Zeppelinpost	4087
Altdeutschland	3247 - 3290	Schiffspost	4088 - 4099
Deutschland vor 1945	3291 - 3407	Fiskalmarken	4100 - 4111
Deutschland nach 1945	3408 - 3601	Zubehör	4112
Europa	3602 - 3872	Literatur	4113 - 4120
Übersee	3873 - 4000		

Sammlungen



Los 3372



Los 3667



Los 3669

Sammlungen



Los 3705



Los 3713

Sammlungen



Los 3730

Sammlungen



Los 3821



Los 3826

C.G. Collectors World

In der Welt der Philatelie gibt es jeden Tag etwas Neues zu entdecken...

LIEFERN SIE BEI UNS EIN – IHRE VORTEILE AUF EINEN BLICK

- Unverbindliche & diskrete Beratung
- Kostenlose Schätzungen
- Schnelle & seriöse Abwicklung
- Günstige Einlieferungskonditionen ohne weitere Nebenkosten
- Optimaler Schutz durch automatische Vollversicherung vom Transport bis zum Verkauf
- Kostenlose Abholung von Paketen durch einen Paketdienst (DHL oder FedEx)
- Angemessene Provisionen für die Vermittlung von Einlieferungen
- Hohe Auflage repräsentativer Auktionskataloge, Versand weltweit
- Präsentation der Ware auf 6 Online-Plattformen weltweit
- Großes internationales Kundennetzwerk



INTERNATIONALE AUKTIONEN CHRISTOPH GÄRTNER

62. AUKTION

10. - 14. Juni 2025

Philatelie, Banknoten und Münzen

63. AUKTION

13. - 17. Oktober 2025

Philatelie, Banknoten und Münzen

*Einlieferungsschluss für Einzellose
jeweils 8 Wochen und für Sammlungslose
7 Wochen vor der Auktion.*

INTERNATIONALE AUKTIONEN CG-UNTERNEHMENSGRUPPE

AUCTION GALLERIES HAMBURG

vormals Schwanke GmbH

36. Auktion / 27. - 28. Juni 2025

37. Auktion / 12. - 13. September 2025

38. Auktion / 28. - 29. November 2025

*Einlieferungsschluss jeweils 2 Monate
vor der Auktion*

www.auction-galleries.de

MESSEN & AUSSTELLUNGEN

Sberatel, Prag

5. - 6. September 2025

Internationale Briefmarken Börse Ulm

23. - 25. Oktober 2025

TERMIN VEREINBAREN:

TEL. 07142-789 400

info@auktionen-gaertner.de

Nachlässe

Losnr.		Erhalt.	Ausruf
	Nachlässe		
W 3000	Posten mit etwas "Alle Welt" überwiegend Deutschland beginnend mit Altdeutschland hier natürlich auch Nachdrucke u. Fälschungen enthalten, dann Deutsches Reich mit Nebengebieten u. Blockausgaben bis Bund u. Berlin, darunter gute Teilsammlungen mit vielen Anfangsausgaben. Außerdem Bogenware, alte Geldscheine, viele alte GA's, Ansichtskarten und Bedarfsbriefe, auch Bilder vom I WK usw. Alles in Teilsammlungen u. Dublettenalben. Alles in 4 schweren Kartons zum Schnäppchenpreis! Bitte bewerten Sie diesen interessanten Nachlass selbst. (K4)		400,-
3001	1850-1990, umfangreicher Teilnachlaß mit Sammlungsresten, Teilsammlungen, mitunter kleinen Überraschungen in über 50 Alben und einem Karton mit - alten - Dublettentüten. Dabei u.a. Indien-Ganzsachenslg. in drei Alben, viel seriöse Gemäldeausgaben Europa, Vatikan Marken und Belege, Restslg. Griechenland und vier Bände Deutschland - Teilsammlungen - alles in Vordruckalben. Arbeit erforderlich, aber sicher interessant, günstig gerufen! (K6)	◎/*/**/ ☒/GA	200,-
3002	Alle Welt von A-Z sehr umfangreich in div. Dubletten, bzw. Vordruckalben, außerdem enthalten ein kleiner Briefposten, meist alles sauber mit vielen alten Ausgaben. Für den Sammler mit viel Zeit! (K5)	(*)/*/**/ ◎/GA/☒	150,-
3003	1870-2000, kleiner Sammlernachlaß in zwei Kartons mit insgesamt 14 Alben und drei Briefalben. Enthalten sind neben einigen Steckbüchern mit ausländischen Marken vor allem deutsche Ausgaben. Dabei ein 64-Seiten-Steckbuch, voll mit postfrischen BRD-Ausgaben 1970er-2000, fast nur Bogenecken, häufig mit Formnummern, ein weiteres Album mit Rollenendstücken und Markenheftchen BRD ab Unfallverhütung, drei Vordruckalben mit BRD/Berlin-Sammlungen, gefüllt ab 1956** (BRD bis 1994), in den Briefalben hauptsächlich FDC (Bund 1960er-1970er Jahre, CEPT). (K2)		130,-
3004	Interessanter Posten mit vielen besseren Ausgaben wie Frz. Zone, Deutsches Reich mit Blockausgaben, DDR und Bund/Berlin Anfangsjahre auf Steckkarten. Auch ein wenig Übersee gesichtet. Die beiliegenden unbewerteten Dublettenalben Bund müssen aber mitgekauft werden. (K)	*/**/ ◎/☒	120,-
3005	1870-2000 (ca.), sieben Umzugskartons mit 113 Alben, dabei vom kleinen Steckalbum über 64-Seiten-Bücher bis zu alten Schwarten alles enthalten, vorwiegend Europa und Übersee, oft ungeordnet, manche Länderpartien oder Teilsammlungen dabei, u.a. recht viel Australien / Südsee, Großbritannien, Belgien, UdSSR, Rumänien der Vorkriegszeit**, Motive usw., meist einfache Werte, aber vieles undurchsucht und wenig dupliziert. (K7)	**/**/◎	130,-
W 3006	1880-1980 (ca.), GANZSACHEN UND BELEGE, Bestand von über 600 Briefen und Karten, hauptsächlich Ganzsachen, hier viele frühe amerikanische, aber auch andere Übersee und Europa, auch bessere und interessante Belege dabei, einige Bilder im Netz als Eindruck, Besichtigung sinnvoll. (S)	GA/☒	120,-
W 3007	1860-1930, kleiner Ganzsachen-/Belegteil einer großen Einlieferung, rund 80 Belege, meist alte ungebrauchte Ganzsachen, Schwerpunkt Altdeutschland, aber auch nette Belege Schweiz, USA, Übersee etc., garniert mit frankierten Wertbriefen Frankreich. Einige Belege gesannt, Besichtigung sinnvoll. (S)	GA/☒	120,-
W 3008	1860-2000 (ca.), BELEGE, rund 500 Stück in Karton mit interessanten Stücken aus West- und Osteuropa sowie Übersee, guter Anteil an Briefen von vor 1945, viele Luftpostbriefe aus Übersee der 1950er-1970er Jahre, Schweiz-FDC, alte Ansichtskarten, kein Konzept erkennbar, aber lohnenswert, vgl. einige Bilder im Netz. (K)	☒/GA	80,-
W 3009	1890-1990 (ca.), BELEGE-Teil eines Nachlasses, in Ringbindern bzw. Briefalben, insgesamt über 1.300 Stück, dabei viel BRD/Berlin-Ganzsachen und Bildpostkarten der 1970er-1980er Jahren, Luftpost, FDC der BRD (1970er Jahre) und Schweiz (1960er-80er Jahre), Sonderstempel ab 1930er Jahre, einige nette BRD-Frankaturen und früheres Material (portofreie Fürstnhäuser-Dienstbriefe Kaiserreich) usw., siehe einige Bilder im Netz. (K2)	☒/GA	80,-

Nachlässe

Losnr.		Erhalt.	Ausruf
W 3010	DEUTSCHLAND; 1860-2002, der Deutschland-Teil eines Nachlasses (ohne DDR), untergebracht in 24 Alben (Vordruck- und Steckalben) sowie fünf Briefalben und zwei schmalen Bogenmappen. Dabei viel Bund und Berlin** in Viererblöcken und Randstücken, Sonderstempel, Markenheftchen, Bogenmarkenpaare, Rollen-5er-Streifen und Endstreifen, Berlin mit "BERLIN"-Oberrandpaaren, Bund u.a. mit Heuss Lumogen** Eckrand / Formnummer sowie 176 Formnummer, eine BRD-Sammlung ab 1949 */**, ab 1958** kpl. inklusive Heuss I mit 50 Pfg.**, 506-510w als Rollenfünferstreifen und eine Sammlung ab Deutschem Reich, im III.-Reich-Teil inklusive Ständesatz und Danzig-Abschied, Olympiablöcken mit SSt der Kieler Woche usw. sowie Nachkriegszeit. Sorgfältige Durchsicht kann weiteres zutage fördern. (K3)	**/**/☉	350,-
3011	DEUTSCHLAND; umfangreicher, interessanter Posten Altdeutschland bis Deutsches Reich mit I. u. II. Weltkrieg, viele Ausgaben der Nebengebiete alles in div. Alben, Tüten, Steckkarten, Kistchen usw. Ein Posten der viele Überraschungen bietet! (K3)	*/**/☉/☒	300,-
3012	DEUTSCHLAND; umfangreicher Posten Deutsches Reich ab Altdeutschland mit div. Nebengebieten wie I. u. II. WK, etwas Danzig, Memel usw., alles in div. dicken Alben, Steckkarten, Tüten, alten Losmappen etc. Bitte unbedingt besichtigen! (K3)	*/**/☉/☒	250,-
3013	Deutschland in 23 Vordruckalben ab 1849/1978, mit wohl allen Nebengebieten, die ersten Alben nur sporadisch besetzt, etwas besser dann mit dem Deutschen Reich und ab 45 sehr intensiv Bund/Berlin u. DDR jeweils in 2 Sammlungen, ungebraucht, postfrisch u. gestempelt gesammelt. Zwar nicht ganz kplt., aber mit fast allen Anfangsausgaben, hoher Katalogwert! (K4)	*/**/☉	200,-
3014	DEUTSCHLAND; 1850-2005, Steckalben, Dublettenalben, Konvolute und Teilsammlungen in Vordruckalben, insgesamt 80 Alben mit einer Masse Material, viel BRD/Berlin-Dubletten dabei, aber auch Deutsches Reich und etwas Gebiete mit besseren zwischendrin, teilweise ausgewertet, teilweise undurchsucht, erfordert eine Besichtigung, günstig gerufen! (K8)	**/**/☉	200,-
3015	DEUTSCHLAND; 1870/1949 ca., interessante, umfangreiche Partie, meist Deutsches Reich in div. Vordruck-Dublettenalben, neben viel an postfrischen Sätzen auch gute Blockausgaben vorhanden. (K)	*/**/☉	150,-
3016	Deutschlandposten ab 1945 mit Zonenausgaben in 6 Kartons von alt bis neu mit auch besseren Ausgaben in div. Alben, Steckkarten, Kistchen u. alten Losmappen. Auch Vordruckalben mit DDR am Schluss gesichtet. Bitte besichtigen, sehr günstig aus Haushaltsauflösung! (K6)	(*)/*/**/ ☉/☒	150,-
3017	DEUTSCHLAND; guter Posten ab AM-Post, Bizone, SBZ meist in Mengen, dann auch DDR mit besseren Ausgaben der Anfangszeit, alles auf div. Steckkarten, usw. (K)	*/**/☉	120,-
3018	Deutschland ab dem Deutschem Reich bis Bund in Teilsammlungen, Dublettenbüchern usw., dabei auch viele Belege u.a. I u. II WK. Ganz interessante Partie! (K3)	(*)/*/**/ ☉/☒/FDC	100,-
W 3019	DEUTSCHLAND-BELEGE; 1830-2000 (ca.), in zwei Kartons weit über 1.000 Stück, teilweise untergebracht in neun Briefalben, von einigen Vorphilabelegen über Deutsches Reich / Bayern - Privatganzsachen vor 1914, Infla und 3. Reich mit einigen Zeppelinbelegen bis BRD / DDR / Berlin. Hier viele FDC, Bedarfspost, Sonderstempel, außerdem einige Privatfotos und Dokumente. Gut zum ausführlichen Besichtigen! (K2)	☒/GA	120,-
3020	DEUTSCHLAND; meist Briefe, Karten, GA's, Briefstücke ab Bizone bis in die Neuzeit, auch Jahresgaben, Sammlungen der PA's, Welt-Ausstellung 1984, Motivsammlungen usw. (K3)	GA/☒	100,-
3021	DDR; sehr umfangreicher Posten von 1949/1990, dabei Bogenware, Zusammendrucke, Markenheftchen, Schwarzdrucke und ein umfangreicher Briefeteil mit GA's usw. Alles in div Vordruck- u. Dublettenalben. Günstig! (K5)	*/**/☉/ GA/☒	150,-
3022	BUND/BERLIN; 1975/2011 ca., großer Posten ETB's in 38 meist Safe Alben, dabei auch eine Sammlung mit Schwarzdrucken der Post. (K4)	ETB	80,-
3023	BUNDESREPUBLIK; 1949/2007 ca., umfangreiche Teilsammlungen, postfrisch u. gestempelter mehrfach Posten mit einem hohen Nominalanteil. Bitte ansehen, Nominalteil oft 4 fach vorhanden. (K4)	*/**/☉	200,-

Nachlässe

Losnr.		Erhalt.	Ausruf
3024	1843-2000 (ca.), DEUTSCHLAND / EUROPA, diverse Sammlungen und Teilsammlungen in Vordruckalben und Steckalben, insgesamt 14 Stück. Dabei Spanisch-Andorra ab 1928 mit Europa 1972, Gibraltar bis 1984 mit besseren Frühwerten, Teilslg. Großbritannien mit einigen Shilling-Werten, Vatikan mit einigen klassischen Ausgaben, Polen der Vorkriegszeit mit einigen Blocks, Sprechende Behrens-Alben: Besetzung II. Weltkrieg (B&M sowie GG mit Kanalinseln komplett gestempelt) / BRD / DDR, außerdem Steckbücher mit schönen Inhalt BRD/Berlin 1949ff., Schweizer Ganzsachen usw. Durchsicht lohnend! (K2)	**/*/☉/ ☒/GA	300,-
3025	DEUTSCHLAND / EUROPA; 1849-1975, Schachtel mit einem Konvolut aus zwei Alben und Stecktafeln, dabei viel Altdeutschland, aber auch Österreich und weiteres. Viele mittlere und bessere Werte, einiges auch geprüft, u.a. Baden Mi.-Nr. 1 (zweimal, geprüft Köhler bzw. Richter / Thier), Bayern Porto 7-9 (7 und 8 gepr. Pfenninger), Reichspost 5 Mark und weitere 5-Mark-Werte, Flämische Legion - 3 Werte Kaiserbildnisse, einer mit starker Passerverschiebung**, Bizone 38 I Viererblock mit Druckerzeichen, Österreich einige Vorkriegssätze *, Bosnien-Herzegowina 64-84 gestempelt usw., Besichtigung empfohlen. (K)	☉/*/**	200,-
3026	EUROPA; sehr umfangreicher Posten in div. Alben, Steckkarten, Tüten u. Kistchen, dabei sehr viel an sauberer ABO-Ware, u.a. neun Leuchtturm Alben allein mit Blockausgaben, auch älteres Material in alten Vordruckalben gesichtet. Bitte zum Besichtigen viel Zeit mitbringen! (K4)	*/**/☉/☒	250,-
3027	Europa, interessanter, alter Posten in div. Alben, Kistchen und Tüten zum Schnäppchenpreis in 4 Kartons! (K4)	*/**/☉/☒	150,-
3028	Europa in 45 alten Schaubek-Vordruckalben ab 1850/1978 ca., plus 2 Dublettenbüchern, oft leider nur sporadisch besetzt, aber einige Gebiete wie Belgien, Frankreich, Großbritannien, Österreich, Rußland, Türkei etc., umfangreich gesammelt. (K7)	(*)/*/**/☉	120,-
W 3029	BELGIEN; 1849-1929, überwiegend gestempelte Partie in einem Einsteckbuch mit u.a. einem gutem Klassikteil mit Mi.Nr. 34 gestempelt, Eisenbahnpaket- und Portomarken. (A)	☉/*	250,-
W 3030	GRIECHENLAND; 1859-1890, ungebrauchte und gestempelte Sammlung auf 5 alten Albumseiten mit 59 großen und 20 kleinen Hermesköpfen sowie einigen Portomarken und etwas Ionische Inseln. (M)	*/*(*)/☉	180,-
3031	GROSSBRITANNIEN; 1951/1970 ca. umfangreicher Posten, Sondermarken und die Dauerserien oft spezial mit Markenheftchen, Zusammendrucke sowie div. Sonderausgaben, auch kostenlos ein schönes leeres Vordruckalbum Falklandinseln, allein hierfür ist der Neupreis höher als unser günstiger Ausruf! Lohnendwertes Los, bitte ansehen! (K2)	*/**/☉/ ☒/FDC	120,-
W 3032	ALTITALIENISCHE STAATEN; 1851-1868, ungebrauchte und gestempelte Sammlung auf 7 alten Albumseiten mit Kirchenstaat, Modena, Neapel, Parma, Romagna, Sardinien, Sizilien und Toskana. Die Erhaltung ist etwas unterschiedlich. Eine genauere Besichtigung wird, wegen diverser Fälschungen und Neudrucke, unbedingt angeraten. (M)	*/*(*)/☉	400,-
W 3033	ITALIEN; 1861-1890, ungebrauchte und gestempelte Sammlung der Klassik auf 4 alten Albumseiten mit u.a. diversen besseren Werten, Dienst-, Paket- und Portomarken sowie den Allgemeinen Ausgaben der Auslandspostämter. Die Erhaltung ist teils etwas stärker unterschiedlich. Günstiger Startpreis, wegen einiger fragwürdiger Stempel und Neudrucke. (M)	*/*(*)/☉	180,-
W 3034	NIEDERLANDE; 1852-1931, gestempelte Partie in einem Einsteckbuch mit u.a. einem besserem Klassikteil und Portomarken. (A)	☉	70,-
W 3035	ÖSTERREICH; 1850-1974, Sammlung in 2 Einsteckbüchern und in 2 Vordruckalben mit u.a. einigen besseren Werten wie z.B. Mi.Nr. 16/17 gestempelt, 23 gestempelt und 985/987 postfrisch, einem besserem Klassikteil, kompletten Sätzen, Feldpostmarken, Lombardei-Venetien, Bosnien und Herzegowina und Auslandspostämtern. (K)	**/*/ (*)/☉	350,-
W 3036	PORTUGAL; 1853-1887, gestempelte Sammlung der Klassik auf 3 alten Albumseiten mit u.a. diversen besseren Werten und hohen Wertstufen. Die Erhaltung ist teils etwas stärker unterschiedlich. (M)	☉	130,-
W 3037	SPANIEN; 1850-1889, ungebrauchte und gestempelte Sammlung der Klassik ab Mi.Nr. 1 gestempelt auf 7 alten Albumseiten mit u.a. diversen besseren Werten und hohen Wertstufen sowie etwas Carlistischer Post. Die Erhaltung ist teils etwas stärker unterschiedlich. Eine genauere Besichtigung wird unbedingt angeraten, wegen einiger Fälschungen und Neudrucke. (M)	*/*(*)/☉	300,-

Nachlässe

Losnr.		Erhalt.	Ausruf
W 3038	SPANIEN; 1850-2011, Partie ab Mi.Nr. 1 gestempelt in einem Einsteckbuch mit u.a. einigen besseren Werten wie z.B. Mi.Nr. 46 gestempelt mit Einschränkungen auf Briefstück und 750 postfrisch, diversem älterem Material ab der Klassik und vielen Sondermarken. Die Erhaltung ist am Anfang etwas unterschiedlich. (A)	**/*/*	200,-
W 3039	TÜRKEI; 1863-1890, ungebrauchte gestempelte Sammlung auf 4 alten Albumseiten mit u.a. diversen besseren Werten, hohen Wertstufen und Portomarken. Die Erhaltung ist etwas unterschiedlich. (M)	*/(*)/*	200,-
3040	ÜBERSEE; sehr umfangreicher Posten in div. dicken Lagerbüchern, sehr viel an Steckkarten, Tüten, Kistchen usw., dabei viel älteres Material aber auch neuere postfrische ABO-Ware, Blockausgaben, u. Besonderheiten. Bitte unbedingt ansehen - ein Posten, der Spaß bringt, wenn man ihn bekommt. (K4)	(*)/*/*/ ☉/☒/FDC	250,-
3041	Überseeposten in großen Mengen, dabei viel an USA, auch Asien mit älteren Material in Tüten, Alben und auf Blättern. Sehr interessantes Los! (K3)	*/*/*/*/ ☒/FDC	200,-
3042	Übersee, meist USA in Vordruck- bzw. Duplettenalben mit vielen gestempelten Anfangsausgaben. Am Schluß auch etwas an postfrischen Ausgaben vorhanden. (K)	(*)/*/*/*	80,-



Benefiz für Bücher

Sie sind mit der Ihrer Lektüre des Auktionskataloges genau auf der richtigen Seite!

Mit den nachfolgenden Losen **3043 bis 3088** versteigern wir Sammlungen und Posten, deren Erlös ausnahmslos der **Philatelistischen Bibliothek Hamburg e.V.** zukommt.

Steigende Betriebskosten und immer schmäler werdende Zuschüsse der Stiftung zur Förderung von Philatelie und Postgeschichte hatte dazu geführt, dass zum Ende des vorigen Jahres der Philatelistischen Bibliothek Hamburg das finanzielle „Aus“ drohte.

Ein Spendenaufruf im Förderkreis brachte Hilfe. Es kamen auch einige interessante Briefmarkenposten zusammen, die über eine öffentliche Auktion versteigert werden sollten.

Gern habe wir für dieses Projekt unsere Hilfe zugesagt. Viele von Ihnen wissen, dass sich die Firma Auction Galleries Hamburg vormals Schwanke schon traditionell der Pflege philatelistischer Literatur verschrieben hat und die Philatelistische Bibliothek Hamburg e.V. nach Kräften unterstützt.

Alle „Bibliothekslose“ sind mit dem Signet der Hamburger Einrichtung, der kleinen klugen Eule, gekennzeichnet. Wir bitten Sie um gute Gebote!

Benefit for books

By reading the auction catalog, you are on the right page!

*With the following lots **3043 to 3088** we are auctioning collections and lots, the proceeds of which will be donated without exception to the **Philatelic Library of Hamburg**.*

Rising operating costs and ever-shrinking grants from the Foundation for the Promotion of Philately and Postal History had led to the Philatelic Library of Hamburg being threatened with the financial collapse.

An appeal for donations in the fundraising group brought help. Some interesting stamp items were also collected, with the stipulation to be sold by public auction.

We were happy to offer our support for this project. Many of you know that the company Auction Galleries Hamburg, formerly Schwanke, has traditionally been committed to promote philatelic literature and the company supports the Philatelic Library of Hamburg e.V. to the best of its ability.

All "library lots" are marked with the signet of the Hamburg institution, the little clever owl. We ask you for good bids!

3043	DIE GANZE WELT, Reste eines Händlernachlasses in vier Kartons, viel Deutschland, aber auch Motivsammlungen (u.a. Schiffspost), abgepackte interessante Kiloware, enthalten sind u.a. 15 große volle Steckbücher und ca. 11 Vordruckalben. Für´s Geld gibt es jedenfalls hier eine ganze Menge! (K4)	250,-
W 3044	GANZE WELT, Karton mit Restsammlungen, Doubletten, besseren Ausgaben auf Stecktafeln, alt bis neu, viele postfrische Markenheftchen, recht viel Deutschland und modernere europäische Länder. Bitte ansehen, Fundgrube! (K)	**/© 150,-
3045	ALLE WELT, Partie auf Stecktafeln und in Steckbüchern, meist postfrisch moderne Ware aus europäischen Ländern, auch viele Blocks, Bogenware Liechtenstein, Markenheftchen England, auch etwas Nominale Bund und Schweiz (diese geschätzt allein über 200 CHF), bitte selbst einmal kalkulieren! (K)	** 150,-

Benefiz für Bücher

Losnr.		Erhalt.	Ausruf
3046	EUROPA/ÜBERSEE, eine Restekiste, dabei z.B. eine kleine Sammlung Zanzibar ab Unabhängigkeit, ein kleiner Posten Bedarfsbriefe Bangladesch mit Handstempelaufdrucken auf Pakistan aus 1972-73, Doubletten verschiedener Länder in Tüten und als Krönung noch ein Steckbuch mit u.a. postfrischen Einheiten der Parlamentsausgaben von UNGARN, ab 1917. Absolute Fundgrube! (K)		80,-
W 3047	GANZE WELT, umfangreicher Nachlaßposten Belege in zwei Kartons, wohl ein paar tausend Belege mit sehr viel Deutschland ab einem dekorativen Schnörkelbrief aus dem 18.Jahrhundert bis hin zu einigen ETB als Abolieferungen ab 2010 in Versandtaschen. Im älteren Bereich teils bessere Frankaturen, Ganzsachen, Sonderstempel, Bedarfspost, Zensur, Feldpost usw. Ein Durcheinander, das der gründlichen Aufarbeitung bedarf, ein kleiner Ausblick auf unserer Webseite! (K2)	☒	250,-
3048	BRIEFE, BRIEFE, BRIEFE ! Der gesamte Bestand aus einer Einlieferung in drei großen Kartons, insgesamt einige tausend Belege. Neben moderner Ware sahen wir viel älteres Deutschland, Dt.Reich, Alliierte Besetzung etc. Die Erhaltung ist unterschiedlich, aber der Posten verspricht eine echte Fundgrube! (K3)	☒	200,-
3049	DEUTSCHLAND-NACHLASS, 1919-2019, sauber gestempelte Sammlung in 10 Vordruckalben, dabei Dt.Reich erst ab 1924 besser bestückt mit u.a. Nothilfe 1924, allen "Wappen"-Sätzen, 3.Reich vollständig ab "Stände"-Satz (Blocks nur Nr. 4-8,11), die Besatzungszonen gut besetzt, aber nicht vollständig, Bundesrepublik komplett, Berlin ohne Aufdruck-Markwerte und Währungsgeschädigte komplett, DDR bis auf vielleicht 5 Werte aus dem "Köpfe II"-Satz komplett, die Blocks teils mit Sonderstempel. Sehr gepflegtes Objekt! (K2)	☉	300,-
W 3050	SAMMLERNACHLASS: Deutschland-Sammlung in mehreren Schaubek-Alben ab dem Deutschen Reich, jedoch der Wert liegt bei den Nachkriegsausgaben von Bund und Berlin. Dabei eine postfrische Sammlung Bundesrepublik bis 1967 bis auf den Posthornsatz komplett (hiervon nur einige kleine Werte bis 30 Pfg. vorhanden), dito 2x gestempelt aus dem gleichen Zeitraum, West-Berlin mit vielen postfrischen und gestempelten Sätzen der ersten Jahren, DDR usw., ferner diverse Steckbücher groß und klein mit Doubletten **/o auch aus dem Ausland, ferner eine Vielzahl ungeöffneter Abo-Lieferungen der Versandstelle (die Nachnahmen wurden offenbar alle eingelöst...). Bitte ansehen und dann ein "anständiges" Gebot loslassen! Ein paar werthaltige Albumseiten auf unserer Webseite. (K2)	**/☉	150,-
3051	Meist DEUTSCHLAND, Doubletten, Teilsammlungen u.a., interessante Restekiste, von Bogenteilen Infla bis OPD Saarbrücken, Kolonialvignetten, Abstempelungen Postgebiet Ober-Ost, wenig von den "beliebten" Nachkriegsgebieten, zur Abrundung noch eine kleine Albanien-Partie mit interessanten Stücken. (K)		100,-
3052	AUS ALTEM HÄNDLERBESTAND: Deutschland - Bogenware. Dabei Bayern Nr. 32-33 (240 Stück in Halb- und Ganzbögen mit ZW-Stegen u.Abarten), AM-Post, Bizone (z.B. Posthörnchen-Überdrucke KOPFSTEHEND in kpl. Bögen, die gute "helle 60" mit Netzüberdruck im Bogen), als Zugabe Europa u. Übersee, dabei Finnland, Luxemburg und zur Krönung noch Madagaskar. "Katalogwert" ist also reichlich vorhanden - und nun kommen Sie mit einem hoffentlich ordentlichen Gebot! (K)	**/☉	100,-
3053	DEUTSCHLAND (überwiegend), Nachlassposten in u.a. 20 Steckbüchern, viel Nachkrieg, auch etliche kleine Stecktafeln mit teils besseren Marken zum Tausch/Verkauf vorbereitet, etwas Kiloware ab AM-Post etc. (K2)	**/☉	100,-
W 3054	HAMBURG-VORPHILA: 1799-1866 (ca.), eine schöne Briefsammlung von etwa 50 Belegen. Dabei viel Transit- und Auslandspost (u.a. Dänemark, Finnland, Frankreich, Norwegen, Schweiz) sowie diverse "Bergedorf"-Belege. Viele saubere Stempelabschläge der diversen Postämter in Hamburg. (A)	☒	200,-
3055	DEUTSCHES REICH, Karton mit Bündelware aus Mi.Nr. 512-28 (Hindenburg) gestempelt, ca. 9000 Stück. Eine Gelegenheit, Abarten zu finden, die es noch gar nicht gibt! (K)	☉	Gebot
W 3056	DRITTES REICH, originelles kl. Lot von fünf Belegen, dabei eine Autogrammkarte "Göring" vom 19.Juli 1933 mit eigenhändiger Unterschrift, Zeppelin, Segelflieger, plus eine ältere Karte aus 1912. Bitte konsultieren Sie unsere Webseite für weitere Informationen. (T)	☒	100,-

Benefiz für Bücher

Losnr.		Erhalt.	Ausruf
W 3057	DT.BESETZUNG 2.WELTKRIEG/OSTLAND, Besetzung Litauen, interessante Sammlung von 98 Belegen im Ordner, gute Qualität, Stempelvielfalt mit etlichen Einschreiben! (A)	☒	400,-
3058	ALLIIERTE BESETZUNG/SBZ - BERLIN/BRANDENBURG, spezialisierte Sammlung auf Blättern im Album, Feldmerkmale etc., enormer Katalogwert, alles fachkundig beschrieben! (A)	**/☉	180,-
3059	SBZ - MECKL.-VORPOMMERN u. PROVINZ SACHSEN, Sammlung der Feldmerkmale etc., sehr hübsch spezialisiert im Album, enormer Katalogwert, bitte ansehen! (A)	**	250,-
3060	SBZ-PROVINZ SACHSEN, WESTSACHSEN, Bogen und Bogenteile mit teils Feldmerkmalen, auch kpl. Bögen Leipziger Messe, hoher Katalogwert! (A)	**	150,-
3061	DDR 1948-1990, postfrische weit überkomplette Sammlung, insbesondere im neueren Bereich oft 3-5mal gesammelt mit Zusammenducken, KLB etc., dazu div. Doubletten auch gestempelt, viele Briefe/FDCs. In über 20 Steckbüchern, vorzügliche Qualität! (K2)	**	150,-
W 3062	DEUTSCHLAND/SCHWEIZ, kleine "Schatztruhe" mit praktisch nur besseren Werten, Sätzen, Belegen, u.a. geprüfte Infla-Werte, Dt.Kolonien gestempelte Partie, hübsche Schweiz-Belege, alte Auktionslose usw. Fundgrube! (K)		100,-
3063	EUROPA, moderne Ware, dabei Färöer-Inseln aus 2018 bis 2021 postfrisch, teils in Jahresmappen (Mi.750 Euro), Neuheiten Bosnien, auch Lettland 2005-2021 auf FDCs sowie eine schöne Motivsammlung Marken und Briefe zur Hochzeit Prinz Charles mit Lady Diana (für weniger Königstreue: das war 1981!). Als etwas "zweifelhafte" Zugabe noch ein Karton mit (philatelistischen) Resten aus der DDR. (K2)		100,-
3064	BALTIKUM, ein Konglomerat, dabei von Fugalewitsch, die Original-Zeichnungen und -vorlagen zu seinem Stempel-Handbuch (teils handgezeichnet!), ferner Estland, ein umfangreiches Doubletten-"Lager" alt bis neu, "Alt-Baltikum", ein reichhaltiger Bestand Bogen und Bogenteile aus der Vorkriegszeit, von Litauen alte Paketkartenabschnitte, Auswahlheft u.a.m. (K)		150,-
3065	SKANDINAVIEN, Markenheftchen postfrisch/gestempelt, Partie mit sehr viel Dänemark, auch Grönland, sowie Aland, Schweden, Island, der weit überwiegende Teil ist postfrisch mit hoher Nominale (Zeitraum ca. 1980-2000), insgesamt geschätzt 350-400 Stück. (K)	**/☉	150,-
W 3066	FRANKREICH - VORPHILATELIE: Eine "historische" Briefsammlung. Der älteste Brief datiert von 1665. Es sind alles geschichtlich oder postgeschichtlich bedeutsame Belege. Dabei Stempel wie "Assemblée Nationale" und "Convention Nationale" aus der Zeit der Franz.Revolution, sehr früher "Déboursé"-Vermerk aus 1764, insgesamt 23 Stücke bis 1819 sowie ein Brief aus 1856 mit Stempel CORPS EXPEDITIONNAIRE D`ITALIE IE.DIVISION. 2 Atteste beiliegend. (A)	☒	250,-
W 3067	FRANKREICH und sein koloniales Weltreich: Aus den Archiven der französischen Staatsdruckerei stammt diese Partie von 125 Epreuves de Luxe, ferner Phasendrucke, ungez. Markenausgaben, Präsentationsblocks etc. Eine seltene und zudem höchst attraktive Zusammenstellung von nur verschiedenen Stücken, dabei z.B. 17 gesiegelte Probeabzüge. Auch schöne Motive dabei. Nicht nur für den Frankreich-Sammler ein reizvoller Posten! (K)	**	600,-
3068	GRIECHENLAND 1960-88, LIECHTENSTEIN 1912-1990 und VATIKAN 1963-80, drei postfrische Teilsammlungen in neuwertigen Leuchtturm-SF-Alben, deren Neupreis schon ein Mehrfaches des Startpreises wäre! Es sind durchaus ordentliche Basissammlungen. (K)	**	80,-
3069	LITAUEN, 1922-40, eine Briefsammlung von insgesamt 94 Stück im Ordner, eine Fülle verschiedener Frankaturen, sollte von Kennern angesehen werden! (A)	☒	400,-
3070	LITAUEN, "Memel"/"Klaipeda", reichhaltige Sammlung von 53 Belegen aus der Vorkriegszeit, auch Firmenbriefe dabei, div. Versendungsformen incl. Einschreiben etc. (A)	☒	250,-
3071	NIEDERLANDE, ca. 1984 bis 1997, ein nicht 100%ig gelungener "Investitionsposten" von postfrischen Ausgaben aus dem angegebenen Zeitraum, meist mehrfach, teils per 5 pro Sorte, dazu noch etwas UNO, was am Ende auch nicht das Highlight des Jahres wurde. Viele schöne Motivausgaben! (K)	**	100,-
3072	NORWEGEN, ca. 1984-2003, umfangreicher Bestand Markenheftchen postfrisch und gestempelt, ein paar hundert Stück; allein die postfrische Nominale beläuft sich auf ca. 4500 NOK, in etwa die gleiche Menge dürfte auch gestempelt vorhanden sein. (K)	**/☉	200,-

Benefiz für Bücher

Losnr.		Erhalt.	Ausruf
3073	NORWEGEN, Doublettenposten in 4 Steckbüchern, eng gesteckt, dazu loses Geschrappele und eine durchaus ansprechende Stempelsammlung DÄNEMARK Ortsstempel von A-Z (K)		60,-
3074	SCHWEDEN, um 1988, über 1600 Postkarten mit einer Fülle schöner Frankaturen, aus Preisrätsel, vielfach Ansichtskarten, Stückpreis 5 cent. (K)	☒	80,-
3075	TSCHECHOSLOWAKEI, ab 1918, Sammlung auf Blättern dabei auch Briefe aus der "Frühzeit", zusätzlich Schmuckblätter mit Sonderstempeln aus der Vorkriegszeit, Marken und Blocks (A)	*/☉/☒	100,-
3076	SÜD- und MITTELAMERIKA, Sammlung auf Vordruckblättern, nur Vorkrieg mit einigen besseren Ausgaben, dazu zwei Klemmbinder aus Leder (heute kaum noch produziert) und eine Kiste mit losem "Traumstoff", länderweise vorsortierte Vorkriegsware aus aller Welt, aber auch hier sicherlich ein Schwerpunkt bei Lateinamerika. (K)		150,-
3077	AUSTRALIEN, 1953-83, Lindner-Falzlosalbum mit schöner Teilsammlung postfrisch oder gestempelt, hoher Kat.Wert. (A)	**/☉	50,-
3078	CEYLON/SRI LANKA, 1872-1949, Sammlung auf Blättern, auch einige alte Ganzsachen. Günstig ausgerufen. (M)	*/☉/GA	50,-
3079	VR CHINA, kleines postfrisches Lot aus neuerer Zeit, dabei Mi.Nr. 1555-62, Blocks 31 und 33, Katalogwert etwa 550 Euro (T)	**	100,-
3080	INDIEN, 1947-88, anfangs gemischt gestempelt / postfrisch, ab ca. 1970 fast ausnahmslos postfrisch, bis auf 2 Werte kpl., mit allen Blocks, im Schaubek-SF-Album, auch Dienstmarken dabei. (A)	**/☉	150,-
W 3081	JAPAN, 1915-21, bildhübsches Lot von 22 Sonderkarten mit teils guten Frankaturen, mit Mi.Nr.123-26 (2), 130-33 zweimal vom Ersttag), 140-41 (8), 144-45 (3) und 142-43 (9), ein paar Stücke auf unserer Webseite abgebildet. (T)	☒	100,-
3082	USA, 1945-67, Viererblocksammlung postfrisch, in 4 amerikanischen Spezialalben, dazu Leuchtturm-SF-Spezialalbum 1847-1964, neuwertig (ohne Marken) (K)	**	120,-
3083	MOTIVE: 100 Jahre Automobil, 2-bändige Sammlung (120 Seiten) mit postfrischen Sätzen und Blocks aus ehemaligem Sieger-Abo. Wenn Sie sich nochmal die Vielzahl schöner alter Verbrenner-Modelle ansehen wollen, ist hier die Gelegenheit! (A2)	**	50,-
3084	MOTIV SCHACH: Karton mit 700 Belegen zum Thema, oftmals gelaufen, sehr viele Länder und Anlässe! Stückpreis "1 Groschen"! (K)	☒	70,-
W 3085	FLUGPOST INTERNATIONAL, 1960er bis 1990er Jahre, Bestand eines Erstflugbeleg-"Produzenten" in Lagerbüchern, Briefalben und Schuhkartons, eine enorme Vielfalt aus aller Herren Länder, keine starke Duplizierung dabei und praktisch alles in "aktenfrischer" Erhaltung. Etwa 5000 Stück, der finanzielle Aufwand muss enorm gewesen sein! (K4)	☒	400,-
W 3086	FLUGPOST INTERNATIONAL, Erst- und Sonderflüge vorwiegend aus dem Zeitraum 1960-Ende der 1990er Jahre aus aller Welt, es sind auch in überschaubarer Menge ältere Flugbelege dabei. Viele verschiedene Fluglinien, wenig Lufthansa. Etwa 2500+ Belege sowie ein größerer Posten Aerogramme/Luftpostleichtbriefe, meist ungebraucht. Ein kleinen "Appetitanreger" sehen Sie bitte auf unserer Webseite, eine persönliche Besichtigung dieser eindrucksvollen Partie wäre anzuraten! (K2)	☒	250,-
3087	LUFTPOST/Lufthansa und Interflug. Ca. 1200 Belege, Erstflüge und Sonderflüge ab 1.4.55 (Ersttag Lufthansa) bis in die 1990er Jahre. Dabei ca. 400 Belege Interflug und Leipziger Messe-Flüge ab 1957 bis Ende der DDR. Eine großartige Vielfalt von verschiedenen Flügen und fast ausnahmslos in "aktenfrischer" Erhaltung! (K)	☒	150,-
3088	LITERATUR über Fälschungen etc.: Dr.Werner Bohne. Reference Manual of Forgeries - hrsg. von der German Philatelic Society 1975-1985, 5 Bände (nicht ganz komplett), ein hilfreiches Werk z.B. für Überdruckausgaben, Dt.Besetzungen etc. (K)		100,-

Alle Welt

Losnr.		Erhalt.	Ausruf
	Alle Welt		
W 3089	1913-1960, kleine Partie von postfrischen Markenheftchen in einem Einsteckbuch mit u.a. Deutschem Reich-Heftchen 10.1 B (Michel 7.200,- Euro), Saargebiet-Heftchen 1 (Michel 2.600,- Euro), Belgien-Heftchen 3 (Michel 380,- Euro), Frankreich Mi.Nr. 119 b im Markenheftchen und 237 im Markenheftchen, Brasilien Mi.Nr. 182 mit "SPECIMEN"-Aufdruck und Durchlochung in einem Markenheftchen und Tunesien Mi.Nr. 436 im Markenheftchen. (A)	**	1.300,-
W 3090	ALL WORLD, 1870-1923 (c.), beautiful old collection of non-official stamps, private overprints, fantasy stamps a.o., from e.g. Andorra, Amoy, Bateken..., from Greece to Ukraine. Housed in an old leatherbound album (which shows it`s age...) with embossing on the spine "Collection de Timbres Fantaisie, Essay Etc.", the contents presented on gilt-edged album pages with detailed handwritten description. About 500 stamps and four covers. Please get a first impression on our website. (A) <i>ALLE WELT, ca. 1870-1923, schöne Sammlung nicht offizieller Ausgaben, private Überdrucke, Phantasie-Marken etc., von Andorra, Amoy, Bateken..., über Griechenland bis Ukraine. Altes Objekt in einem ledergebundenen Album mit Schuber (beide Altersspuren), Rückenprägung "Collection de Timbres Fantaisie, Essays etc.", die Seiten mit Goldschnitt, alle detailliert beschrieben. Etwa 500 Marken und vier Briefe; ein paar Seiten auf unserer Webseite vermitteln Ihnen einen ersten Eindruck! (A)</i>	*/⊙/☒	900,-
W 3091	1925-1943, Partie der Blöcke in einem Einsteckbuch mit u.a. Frankreich Block 1 postfrisch, Block 2 gestempelt und Block 3 ungebraucht (Haftspuren), Polen Block 1 ungebraucht, Ungarn Block 1 gestempelt, Australien Mi.Nr. 81 im postfrischem Ausstellungs-Viererblock, Brasilien Block 3/5 ungebraucht ohne Gummi (wie verausgabt) und USA Block 1 ungebraucht mit Einschränkungen. (A)	**/**/ (*)/⊙	700,-
W 3092	1850-1970 (ca.), Teilnachlaß in einem Vordruckalbum, fünf Steckalben und einer Schachtel, darin u.a. zu finden eine nette Teilsammlung Schweiz ab 1882 mit guten Sätzen (Pro Juventute / Flugpost), Dänemark / Norwegen mit u.a. Dänemark Mi.-Nr. 6 sowie 11-15, enggesteckte Länderpartien Europa / Übersee, hier auch viel Britische Kolonien / Commonwealth, besonders zu empfehlen ein Teil Gibraltar mit vielen besseren und guten bis zu Georg V., 1 Pfund. In der Schachtel einige schöne Schweizer Klassikstücke, Frankreich 1938-1941 teils Bogenteile usw., Stöbern der etwas besseren Sorte garantiert. (K)	**/**/⊙/☒	500,-
3093	1860-2005 (ca.), fünf Umzugskartons mit einer unübersehbaren Fülle an Ländern und Ausgaben, untergebracht in Steckalben, auf Steckkarten in Alben, als "Bündel" oder in Karteikästen, ein Puzzlekarton voller Bogenteile und Kleinbögen, ein Schaubek-Briefmarken-Album in schönem Einband mit Metallschließe, Jg. 1893 (schwach befüllt...), die Alben teilweise mit Länderschwerpunkten, teilweise "allerlei", die Steckkarten zwischen Klassik und Kleinwerten - insgesamt ein großer Spaß für viele Stunden Auswertung; für das Kalkulieren bitte besichtigen. (K5)	**/**/⊙	350,-
3094	1870-2010 (ca.), ein mittlerer Karton voll mit Steckkarten, hierauf viel Deutschland inklusive Nebengebiete, West- und Osteuropa und Übersee, ohne Ramsch, sondern sammelwürdiges Material. Keine Spitzen, aber vieles verschiedene, auch Motive etc. Durchsicht zur Kalkulation erforderlich. (K)	**/**/⊙	300,-
3095	1841-1974, ungebrauchte und gestempelte Sammlung ab der Klassik in 4 alten Schaubek-Vordruckalben mit u.a. Deutschland, Belgien, Frankreich, Österreich, Rumänien, Schweiz, Skandinavien, West- und Osteuropa, Amerika, Asien und Britischen Kolonien. Der Hauptwert liegt vor 1940. (K)	*/⊙	250,-
3096	1861-2013, Partie in 6 Steckalben mit u.a. Belgien, Italien, Luxemburg, USA und UPU-Motiven. Des Weiteren ist ein Vordruckalbum mit einer Schweiz-Teilsammlung enthalten. (K)	**/**/⊙/☒	220,-
3097	1854-1988, Sammlung in 23 selbstgestalteten Alben mit u.a. Bund, Berlin, Dänemark, Italien, Schweden, USA und Europa Union mit zahlreichen Mitläufern. (K2)	**/**/⊙	200,-

Alle Welt

Losnr.		Erhalt.	Ausruf
W 3098	1850-1980 (ca.), Partie in 6 kleinen Einsteckbüchern mit u.a. Bayern, Altdeutschland, Deutschem Reich, diversen deutschen Nebengebieten vor 1945, Französischer Zone, Tschechoslowakei, Japan, Malaiischen Staaten und Niederländisch-Indien. Zusätzlich sind noch ein paar Belege enthalten. (K)	**/**/ (*)/⊙/☒/ Ak/GA	200,-
3099	1877-2015, Dublettenpartie in einem Vordruckalbum, auf diversen losen Albumseiten und in 2 kleinen Einsteckbüchern mit u.a. Berlin mit einer Teilsammlung, Großbritannien und Kolumbien. (K)	**/**/⊙/ Δ/☒/Ak	180,-
3100	1860-2000 (ca.), Konvolut aus 17 Alben, darin teilweise einzelne Länder (Korea-Nord, Nordvietnam etc.), zwei teilweise noch ganz gut gefüllte alte Vordruckalben, eine saubere Teilsammlung DDR 1949ff. postfrisch, und vor allem eine große Menge Steckkarten, untergebracht in Briefalben, Schubern und einem kleinen Koffer. Hier eine wilde Mischung aus Massenware, klassischem und sonst interessantem Material, muß besichtigt werden, könnte sich lohnen! (K2)		180,-
3101	1860-2000, fünf Umzugskartons mit 63 Steckalben, Heften, Tüten und drei Motiv-Vordruckalben, Europa und wirklich "Alle Welt", zwischendurch auch nette Werte gesehen, u.a. viel Südamerika, Niederländisch-Indien, Europa-Sympathieausgaben, Skandinavien, USA usw., besichtigen schafft Klarheit! (K5)	⊙/**/**	150,-
W 3102	1849-1954, Partie in einem Einsteckbuch mit u.a. Altdeutschland, Deutschem Reich, Belgien Mi.Nr. 347/353 ungebraucht, Finnland-Zungenmarken, Frankreich-Ceresausgaben, Polen 213/223 gestempelt auf Briefstücken, Vatikan 45/50 ungebraucht, Europa und USA sowie diversen Fälschungen. Die Erhaltung ist etwas unterschiedlich. (A)	*/(**)/⊙	150,-
3103	1851-1887, Partie von 7 alten Einzellosen und Partien unserer 34. Auktion, Altdeutschland und Klassik Übersee, mit einem altem Ausruf von 280,- Euro. (K)	*/ (*)/⊙/Δ	140,-
3104	1870-1995 (ca.), zwölf Alben als Partie mit Teilsammlungen und Dubletten, davon sechs Alben Europa-CEPT-Ausgaben inklusive einer Sammlung 1956-1972 und zwei Alben mit FDC 1962-1969, außerdem dabei Portugal, Estland, Italien, Türkisch-Zypern ab Mi.-Nr. 1-9** und weitere Länder, schließlich USA mit einigen älteren und Nominalware (Kleinbögen und Blocks). (K)	**/**/⊙	110,-
3105	1890-2000 (ca.), Partie in 4 Vordruckalben, in 10 Steckalben und auf diversen Stecktafeln mit u.a. Teilsammlungen von Österreich und Europa Union, einer "George Washington"-Motivsammlung sowie Dubletten von Japan, diversen arabischen Staaten, Europa, Afrika und Asien. (K2)	**/**/⊙	100,-
3106	1860-2000 (ca.), geschätzte 1.600 Steckkarten, untergebracht in drei älteren Koffern, gefüllt mit unterschiedlichsten Ländern, Motiven und kleinen Zusammenstellungen zwischen alt und neu, Europa und Übersee, mit kpl. Sätzen, Blocks, Kolonialausgaben etc. zum Stöbern und Finden wie geeignet. (K3)	⊙/**/**	100,-
W 3107	1850-2000 (ca.), Dublettenpartie ab der Klassik in 8 Einsteckbüchern mit u.a. West- und Osteuropa, Afrika, Amerika und Asien. (K)	**/**/⊙	100,-
W 3108	1850-1952, ungebrauchte und gestempelte Sammlung ab der Klassik in einem altem selbstgestaltetem Album mit u.a. Finnland, Griechenland, Schweiz, Ägypten und Hedschas. Die Erhaltung ist etwas unterschiedlich. (A)	*/⊙	100,-
W 3109	1841-1924, ungebrauchte (teils ohne Gummi) und gestempelte Sammlung in 2 alten Vordruckalben mit u.a. Deutschem Reich, diversen deutschen Nebengebieten ab Altdeutschland, Frankreich, Großbritannien, Österreich, West- und Osteuropa, USA, Amerika, Asien und Britischen Kolonien. Die Erhaltung ist wie üblich etwas unterschiedlich. (K)	*/(**)/⊙	90,-
3110	1945-1990, postfrische und gestempelte Partie in einer Mappe mit Bogen und Bogenteilen von u.a. SBZ-Brandenburg, DDR, Europa, USA mit ein paar Zusammendruckbogen und Übersee. (K)	**/⊙/⊙	90,-
3111	1790-1941, Partie von 5 alten Einzellosen und einer kleinen Partie aus diversen Auktionen unseres Hauses mit einem altem Ausruf von 230,- Euro. Enthalten sind u.a. ein guterhaltener Vorphilaschnörkelbrief mit L1 "MEININGEN", Deutsches Reich-Zusammendruck W 2.2 a gestempelt auf Briefstück, ein Autogramm von Fritz Massary und Liberia Mi.Nr. 336 im Paar mit kopfstehendem Aufdruck **/*. (S)	**/**/Δ/☒	80,-

Alle Welt

Losnr.		Erhalt.	Ausruf
3112	1850-1991, Dublettenpartie in 9 Einsteckbüchern, in 24 Auswahlheften und in diversen Tüten mit u.a. Deutschland, West- und Osteuropa, Afrika und Amerika. Zusätzlich ist noch eine funktionstüchtige Michel-Lux-Lumogenlampe enthalten. (K2)	**/*/☉/☒	80,-
3113	FÄLSCHUNGEN ALLE WELT: Kleine Schachtel mit einer Akkumulation von frühen Fälschungen und sehr kruden Nach-/Neudrucken, interessant für Studien- und Vergleichszwecke und angehende Prüfer! Ein Eldorado für jeden "Watchdog"... (S) <i>FORGERIES ALL WORLD: small box with accumulation of early forgeries and "crude" reprints, very interesting for study and comparing material. (S)</i>		80,-
3114	1859-1987, Partie in 3 Steckalben und in einigen Tüten mit u.a. Frankreich, Großbritannien, West- und Osteuropa sowie Übersee. (K)	**/*/☉/△	80,-
3115	1869-1971, Dublettenpartie in 6 Einsteckbüchern und in einem altem Vordruckalbum mit Deutschland ab Deutschem Reich, West- und Osteuropa sowie Übersee. (K)	**/*/☉/△	70,-
3116	1939-1993, postfrische und gestempelte Partie von etwa 230 Blöcken und Kleinbogen aus aller Welt in einem Einsteckbuch und in einem Briefalbum mit u.a. Sowjetunion, Europa, Afrika, Amerika und Asien. Der Hauptwert liegt nach 1965. (K)	**/☉	70,-
W 3117	1850-1970 (ca.), überwiegend gestempelte Dublettenpartie in einem Einsteckbuch mit u.a. Bayern, Deutschem Reich mit ein paar Brustschilden, Europa, USA, Amerika und Britischen Kolonien. (A)	☉	60,-
3118	1860-2009 (ca.), Partie mit u.a. Dubletten von Deutschland und Europa in einem altem Vordruckalbum und in einem kleinem Einsteckbuch, über 120 FDC mit Weltflüchtlingsjahr-Motiven, etwa 280 modernen Belegen aus aller Welt und ca. 280 FDC von Süd- und Südwestafrika sowie den Homelands. (K2)	**/*/ (*)/☉/☒/ Ak/FDC	50,-
3119	1853-1984, Partie mit einer modernen postfrischen Spanien-Teilsammlung in 2 Vordruckalben, einem Einsteckbuch mit Dubletten aus aller Welt und einem Album mit Europa Union-FDC mit u.a. Luxemburg 1956 und Liechtenstein 1960. (K)	**/☉/ FDC	50,-
3120	1860-1989 (ca.), Partie in 3 Vordruckalben und in 5 selbstgestalteten Alben mit Teilsammlungen von u.a. Jugoslawien, Europa Union, Australien, Canada, UNO und Übersee. (K)	**/*/☉	50,-
3121	1850-1960 (ca.), ungebrauchte und gestempelte Sammlung in einem altem Schaubek-Vordruckalbum und in 5 kleinen selbstgestalteten Alben mit u.a. Deutschem Reich, diversen deutschen Nebengebieten vor 1945, den Besatzungszonen nach 1945, Bund, West- und Osteuropa, Afrika, Amerika, Asien und Britischen Kolonien. Die meisten ungebrauchten Werte sind durch falsche Lagerung festgeklebt. (K)	*/(*)/☉	50,-
3122	1850-2001, Partie in einem Einsteckbuch mit u.a. Frankreich, Island, Liechtenstein, Niederlande, Österreich, Rußland, Schweiz, Europa und Übersee. (A)	**/*/☉	50,-
3123	1867-1995, Dublettenpartie in 8 großen und 5 kleinen Einsteckbüchern mit u.a. Deutschland, Österreich, Spanien, West- und Osteuropa sowie Übersee. Einige Werte haften leicht, wegen falscher Lagerung. Zusätzlich sind noch 3 Alben mit Österreich-FDC enthalten. (K2)	**/*/☉/ FDC	50,-
W 3124	1936-1967, Partie von einigen Blöcken in einem Einsteckbuch mit dem Schwerpunkt bei Westeuropa. Die Erhaltung ist teils etwas stärker unterschiedlich. (A)	**/*/ (*)/☉	50,-
3125	1880-2019 (ca.), Dublettenpartie in 13 Steckalben mit u.a. Deutschland, West- und Osteuropa, Afrika und Asien. (K2)	**/*/☉	50,-
3126	1850-1961, Partie in einem altem Vordruckalbum und in 23 Auswahlheften mit u.a. West- und Osteuropa sowie Übersee. Die Erhaltung ist teils etwas unterschiedlich. (K)	**/*/ (*)/☉	50,-
3127	1890-2013 (ca.), Partie in einem Steckalbum und in einem Bogenalbum mit u.a. Deutschland, Schweiz mit Block 15 auf Brief, Amerika, diversen Motiven und einigen Belegen. (A2)	**/*/☉/☒	40,-
3128	1866-1982, Dublettenpartie in einem Einsteckbuch mit u.a. Danzig, Albanien, Estland, Ecuador, Guyana und Honduras. (A)	**/*/☉	40,-
W 3129	1900-1959, Partie von 55 Belegen mit dem Schwerpunkt bei China (meist 1. Republik), darunter u.a. frankierte Ansichtskarten und sehr viel Luftpost (meist frankiert mit Flugpostmarken aus dem Satz Mi.Nr. 223/227). (S)	☒/Ak	300,-

Alle Welt

Losnr.		Erhalt.	Ausruf
W 3130	1850-2005 (ca.), der BELEGE-Teil einer Einlieferung, mehrere tausend Belege untergebracht in drei Umzugskartons und einem kleinen Metallkoffer. Dabei viel Deutschland ab Altdeutschen Staaten bis BRD, Europa und Übersee mit vielen verschiedenen Ländern. Meist kleinwertige Stücke ohne Ramsch und starke Duplizität, aber auch sehr reizvolle Belege dabei, sowohl Briefe als auch Ganzsachen, oberflächlich für Bildauswahl durchgeschaut, sicher einiges zu finden! (K4)	☒/GA	300,-
3131	1858-1970, Partie von über 1.900 Belegen, darunter u.a. Deutsches Reich, Europa und Amerika. Enthalten sind u.a. sehr viele ältere Ansichtskarten mit u.a. Deutschland, Frankreich, Italien, Europa und diversen Motiven. (K)	☒/Ak/GA	280,-
3132	1873-1991, Partie von etwa 840 Belegen in 11 Alben, darunter u.a. Deutsches Reich, Deutschland, Luxemburg, Österreich, Europa, USA und Amerika. Enthalten sind u.a. Ansichtskarten, Bedarf, FDC, deutsche Feldpost 1. und 2. Weltkrieg, gebrauchte und ungebrauchte Ganzsachen, Luftpost, Sonderstempel und Zensurpost. (K)	☒/Ak/ FDC/GA	230,-
W 3133	BELEGE Deutschland / Alle Welt, alter Posten Briefe, Karten u. GA's usw. dabei viel Bedarfspost, auch Altdeutschland, Deutsches Reich und Bund / Berlin sowie einiges an Auslandsbelegen. Insgesamt über interessante 160 interessante Stücke. (K)	GA/☒	180,-
W 3134	ALLE WELT, 1848-1958, 82 Briefe, meist Post in die Schweiz, viel Zensurpost, auch aus ausgefallenen Ländern wie z.B. Island. Ein Posten, den man besichtigen sollte, kl. Auswahl auf unserer Webseite. (K)	☒	160,-
3135	1879-1988, Partie von etwa 870 Belegen in 11 Alben mit u.a. Deutschem Reich, Bund, Frankreich, Österreich, Tschechoslowakei, Europa, USA, Afrika und Amerika. Enthalten sind u.a. Ansichtskarten, Bedarf, Flugpost, Ganzsachen und Zensurpost. (K)	☒/Ak/☒/ GA	130,-
W 3136	1878-1966, Partie von über 110 Belegen mit u.a. Iran, Schweiz, Serbien und Spanischen Kolonien. Enthalten sind u.a. Ansichtskarten, gebrauchte und ungebrauchte Ganzsachen und ein paar Sonderbelege. (S)	☒/Ak/GA	120,-
W 3137	1881-1931, Partie von 4 alten Einzellosen unserer 34. Auktion mit einem altem Ausruf von 200,- Euro. Enthalten sind zwei gebrauchte Liechtenstein-Ganzsachen, eine gebrauchte Russland-Ganzsache, ein Brief mit Südaustralien Mi.Nr. 43 und 49 sowie eine gebrauchte Zanzibar-Ganzsache. (S)	☒/GA	100,-
3138	1847-2012, Partie von etwa 2.400 Belegen mit u.a. Bund, DDR mit Mi.Nr. 593/594 auf Sonderstempel-FDC, Österreich sowie St. Pierre und Miquelon. Enthalten sind u.a. Bedarf, FDC, Ganzsachen, Sonderstempel und ein paar Numisbriefe. Der Hauptwert liegt bei Deutschland nach 1960. (K2)	☒/FDC/ GA	80,-
W 3139	1898-1942, Partie von 34 Belegen mit u.a. Westeuropa, Amerika und Asien. Enthalten sind u.a. Flugpost, Ganzsachen und Zensurpost. (S)	☒/GA/☒	80,-
W 3140	1830-1976 (ca.), Sammlung von 200 Belegen in einem Album mit u.a. Deutschem Reich, Bund, Europa und Übersee. Enthalten sind u.a. Vorphila, frankierte Ansichtskarten, Bedarf, Einschreiben, Ganzsachen, ein Katapultflugbeleg, Luftpost, frankierte Paketkarten und interessante Stempel. (A)	☒/Ak/GA	80,-
3141	1947-2022 (ca.), Partie von etwa 3.600 Belegen (teils in Alben) mit u.a. Bund, Berlin DDR, Österreich, Schweiz, West- und Osteuropa sowie etwas Übersee. Enthalten sind u.a. frankierte Ansichtskarten, Bedarf, Einschreiben, FDC, Ganzsachen, Maximumkarten und Sonderstempel. Zusätzlich sind noch 10 Alben mit Bund-ETB enthalten, die nicht berechnet worden sind. (K4)	☒/Ak/ ETB/FDC/ GA/Mk	70,-
W 3142	1853-1965, Partie von etwa 110 Belegen mit u.a. Deutschland, Österreich, Schweiz, West- und Osteuropa sowie Übersee. Enthalten sind u.a. frankierte Ansichtskarten, Bedarf, Einschreiben, Ganzsachen (teils mit Beifrankatur) und Luftpost. (S)	☒/Ak/GA	60,-
W 3143	1884-1964, Partie von etwa 160 Belegen mit u.a. Deutschland, West- und Osteuropa, Amerika und Asien. Enthalten sind u.a. Ansichtskarten, Bedarf, Ganzsachen, (teils mit Beifrankaturen) und Zensurpost. (S)	☒/Ak/GA	60,-

Alle Welt - Wunderkartons

Losnr.		Erhalt.	Ausruf
W 3144	1855-1962, Partie mit u.a. 65 Belegen, darunter u.a. Niederlande, Österreich, Schweiz mit Block 15, Europa und Japan. Des Weiteren sind einige ältere Dubletten ab der Klassik auf 14 Stecktafeln enthalten darunter u.a. Großbritannien, Schweiz mit Block 9 gestempelt und Europa. (S)	☒/GA/ (*)/⊙	60,-
W 3145	1872-1968, Partie von 24 Belegen mit u.a. einem Kontrollrat-Brief der von der Zensur geöffnet wurde und mit dem Nebenstempel "ZURÜCK AN ABSENDER" zur Beförderung abgelehnt worden ist, diversen Deutschland- und Ausland-Belegen sowie ein paar Briefstücken. (S)	☒/FDC/ GA/△	50,-
W 3146	1880-1964 (ca.), Partie von etwa 120 Belegen mit u.a. Großbritannien, Österreich, Schweiz, Skandinavien, Europa, USA, Afrika und Amerika. Enthalten sind u.a. frankierte Ansichtskarten, Bedarf, gebrauchte Ganzsachen, Luft- und Zensurpost. (S)	☒/Ak/GA	50,-
W 3147	1905-1989, Partie von über 70 Belegen mit u.a. Deutschland, Salomoninseln, Amerika und Asien. Enthalten sind u.a. Bedarf, Einschreiben, Luftpost und ein Autogramm von Herbert Wehner. (S)	☒	40,-
W 3148	1854-1983, Partie von etwa 400 Belegen mit u.a. Bund, Berlin, DDR, Frankreich, Großbritannien, Österreich und Schweiz. Enthalten sind u.a. Bedarf, FDC und Sonderstempel. (K)	☒/FDC	40,-
W 3149	1852-1979, Partie von 56 Belegen in einem Album, darunter Deutschland, Europa, Brasilien ab Kaiserreich und Übersee. Enthalten sind u.a. Ansichtskarten und gebrauchte Ganzsachen. (A)	☒/Ak/GA	40,-
W 3150	1892-1948, Partie von 17 Belegen von Europa und Übersee mit u.a. frankierten Ansichtskarten mit einer aus dem Dreikaisereck, einem Einschreiben aus China und Ganzsachen mit einer Österreich-Ganzsache mit privatem Zudruck von "Cafe Egerländer" in Marienbad von 1892. (S)	☒/Ak/GA	40,-
Wunderkartons			
3152	18760-2000 (ca.), vier Umzugskartons, davon zwei ordentlich angefüllt mit Kiloware und einem kleineren Teil unabgelöster Marken (Deutschland / Europa etc.), zwei mit Tüten, Schachteln, Dubletten, kleinen Zusammenstellungen, außerdem ein altes Album "Alle Welt" mit Inhalt - insgesamt ein wilder Posten. (K4)	⊙/*/**	100,-
3153	1890-2000 (ca.), Dublettenpartie in 5 Einsteckbüchern und in etlichen Tüten mit u.a. Deutschland, Europa und Übersee, sowie diversen Blöcken aus aller Welt und einigen modernen Belegen mit Schweden- und UNO-FDC. Zusätzlich ist noch ein Vordruckalbum mit einer "Olympische Spiele 1980"-Motivsammlung enthalten. (K2)	**/*/⊙/ △/☒/FDC	100,-
3154	1860-2000 (ca.), Dublettenpartie in 11 Einsteckbüchern, in 3 Schachteln und in einem Vordruckalbum mit u.a. Deutschland, Bund, DDR, Westeuropa und Übersee. Des Weiteren sind 3 Alben mit einer WWF-Motivsammlung, 7 Alben mit Bund/Berlin-ETB und diverse Ansichtskarten und Briefe aus aller Welt enthalten. (K4)	**/*/(*)/ ⊙/△/ ☒/Ak	80,-
3155	2 Kartons voll mit div. Ausgaben "Alle Welt", auch mit einiges an dubiosen Material, Nachdrucken etc., alles völlig unbewertet. Etwas Bund in Vordruckalben, sonst viel in Tüten, Kistchen usw. (K2)	*/**/⊙/ ☒/FDC	80,-
3156	1870-2000, vier volle Röpke-Kartons mit einer in der Tat "wundersamen", weil von uns nur sehr oberflächlich umgepackten Mischung aus Steckalben, Dublettentüten, Bündelware, Stecktafeln, Zigarrenkisten und einem Karton mit unabgelöster Kiloware. Dabei neben Deutschland viel Schweiz, Großbritannien und Frankreich (unabgelöst), in den Dublettentüten auch ein Teil Infla-Ausgaben, insgesamt viel Europa und Übersee / Motive enthalten. (K4)	⊙/△/ **/*/☒	80,-
3157	1880-1990 (ca.), Karton mit 14 Alben unterschiedlichen Formats, meist gut gefüllt mit Europa und Übersee, dabei Schweiz, Europa** inkl. GB, Skandinavien, USA und einigen Belegen. (K)		60,-
3158	1872-1994, Dublettenpartie in 5 Einsteckbüchern mit u.a. Deutschland, West- und Osteuropa sowie Übersee. Des Weiteren sind ein paar Münzen und diverse deutsche Telefonkarten enthalten. (K)	**/*/⊙	50,-
3159	1890-1986 (ca.), überwiegend gestempelte Dublettenpartie in diversen Umschlägen mit u.a. Großbritannien, Österreich, West- und Osteuropa sowie Übersee. Zusätzlich sind noch 2 Alben mit etwa 180 Belegen enthalten, darunter u.a. DDR und Österreich. (K)	⊙/☒/ FDC	40,-

Wunderkartons - Liquidationsposten

Losnr.		Erhalt.	Ausruf
3160	1900-2020, Dublettenpartie auf diversen Stecktafeln und in einigen Tüten mit u.a. Bund, DDR, West- und Osteuropa sowie Übersee. Des Weiteren ist noch etliches an moderner Kiloware enthalten (meist Bund). (K4)	**/*/⊙/△	40,-
3161	1880-2006, Partie in 5 Vordruckalben und in 5 Steckalben mit u.a. Dubletten von Deutschem Reich, Bund, Berlin und Übersee sowie einer DDR-Teilsammlung. Des Weiteren sind 1 Album mit "Jahr des Kindes"-FDC und einige Belege von Bund und DDR enthalten. (K2)	**/*/⊙/ ⊙/△/FDC	40,-
3162	1900-2019 (ca.), Dublettenpartie in 5 großen und 10 kleinen Einsteckbüchern mit u.a. meist kleinwertigem Material von Bund, Berlin, Deutschland, Europa und Übersee. Einige Werte haften wegen falscher Lagerung. Zusätzlich sind noch ein paar Belege und etwas moderne Kiloware (meist Bund) enthalten. (K2)	**/*/(*)/ ⊙/△/☒	40,-
3163	1870-2002 (ca.), Dublettenpartie in 21 Einsteckbüchern und in einem altem Vordruckalbum mit meist einfachem Material von u.a. Westeuropa, Übersee und diversen Motiven. Zusätzliche sind noch ein paar alte Kataloge und etwas leeres Zubehör enthalten. (K3)	**/*/⊙/☒	40,-
W 3164	1850-1984 (ca.), kleine Partie auf ein paar Stecktafeln und in einigen Tüten mit u.a. Deutschland, postfrischem Frankreich aus den 1980er Jahren, Europa, Iran und Übersee. (S)	**/*/⊙/△	40,-
3165	1884-2013, Partie von u.a. über 430 Belegen, darunter u.a. Bund, DDR, Liechtenstein und Europa. Enthalten sind u.a. Bedarf, Einschreiben, FDC, Ganzsachen, Lufthansa-Erstflüge und Maximumkarten. Zusätzlich sind noch etwa 300 Ansichtskarten enthalten mit u.a. Deutschland, Europa und Gemäldemotiven. Des Weiteren sind 22 Stecktafeln mit Dubletten aus aller Welt und 22 Banknoten vom Deutschem Reich und aus Europa enthalten. (K)	☒/FDC/ ☒/Ak/ **/*/⊙	50,-
Liquidationsposten			
3166	Nachlässe - 1919/1977 ca., sehr umfangreicher Belegeposten in 28 Ordnern bzw. Alben, überwiegend neuere Sonderausgaben, FDC's, GA's, aber auch ältere Bedarfspost alles von Deutschland mit etwas Europa gemischt. Günstige Möglichkeit! (alter Ausruf 100 Euro) (K4)	GA/☒/ Ak/ETB/ FDC	50,-
W 3167	Preußen - Marken und Briefe - 1850-1867, in den Hauptnummern komplette, überwiegend gestempelte Sammlung auf 2 Albumseiten. Die Erhaltung ist etwas unterschiedlich. (alter Ausruf 100 Euro) (M)	⊙/(*)	50,-
W 3168	Thurn & Taxis - Marken und Briefe - 1852-1866, Sammlung in allen Erhaltungsformen in einem selbstgestaltetem Album mit u.a. einigen mittleren Werten, Briefstücken, diversen Einheiten und Neudrucken. Zusätzlich sind noch 39 Belege enthalten, darunter Vorphilabriefe ab einem Botenbrief von 1805, Postscheine, frankierte Briefe, gebrauchte Ganzsachen und einige Belege mit nachverwendeten Thurn & Taxis-Stempeln bis 1877. (alter Ausruf 400 Euro) (A)	**/*/⊙/ △/☒/GA	200,-
3169	Norddeutscher Bund - Marken und Briefe - 1868-1870, ungebrauchte und gestempelte Sammlung auf Albumseiten mit u.a. hohen Wertstufen, 2 Briefvorderseiten von frankierten Paketbegleitbriefen, Dienstmarken und etwas Elsaß-Lothringen sowie 8 gebrauchten Ganzsachen. Die Erhaltung ist etwas unterschiedlich. (alter Ausruf 100 Euro) (M)	*/⊙/△/ ☒/GA	50,-
W 3170	Deutsches Reich - Privatpost (Stadtpost) - LEIPZIG; 1892-1893, postfrische und ungebrauchte (meist nur kleine Haftstellen) Partie auf etlichen Stecktafeln mit nur 3 verschiedenen Leipziger Privatpostmarken, von denen jeweils etliche hundert Stücke vorhanden sind, darunter viele Einheiten. Enthalten sind "Courier" 4 Pfg. braun sowie "Courier H.B." 3 Pfg. graublau und 5 Pfg. graulila. Einige Werte sind ohne Gummi. Laut Michel-Privatpostmarken und Meier zu Eissen beträgt der Katalogwert etliche tausend DM. (alter Ausruf 300 Euro) (S)	**/*/(*)	150,-
3171	Berlin - 1948-1990, postfrische und gestempelte Partie von 3 Teilsammlungen in 3 Vordruckalben mit u.a. diversen mittleren Werten der Anfangsjahre und kompletten Zuschlagssätzen. Zusätzlich ist noch ein dickes Steckalbum mit Dubletten enthalten. (alter Ausruf 200 Euro) (K)	**/⊙	100,-
W 3172	Bizone - 1945-1949, postfrische und ungebrauchte Sammlung auf einigen Albumseiten mit u.a. diversen besseren Werten, Bl. 1 postfrisch (2 Stück) und etwas Kontrollrat. Eine genauere Besichtigung wird wegen einiger Aufdruck- und Gummifälschungen unbedingt angeraten. (alter Ausruf 120 Euro) (M)	**/*/(*)	60,-

Liquidationsposten - Deutschland

Losnr.		Erhalt.	Ausruf
3173	Bundesrepublik Deutschland - 1949-1984, komplette postfrisch oder ungebraucht zusammengetragene Sammlung im Leuchtturm-Vordruckalbum mit u.a. allen gesuchten Werten der Anfangsjahre wie z.B. Posthornsatz in gemischter Erhaltung (**/*). (alter Ausruf 200 Euro) (A)	**/*	100,-
W 3174	Heimat: Niedersachsen - CELLE und UMGEBUNG; 1834-1904, Heimatsammlung von 37 Belegen und einigen Briefstücken in einem selbstgestaltetem Album mit u.a. Vorphilabriefen von Eschede, Langlingen, Meinersen und Ohof sowie diversen Belgen aus der Hannoverzeit und dem Deutschen Kaiserreich. (alter Ausruf 90 Euro) (A)	☒/GA/△	40,-
W 3175	Heimat: Niedersachsen - HERMANNSBURG; 1727-1910, Heimatsammlung von 55 Belegen und einigen Briefstücken in einem selbstgestaltetem Album mit u.a. diversen Vorphilabriefen (teils mit "BERGEN"-Stempeln), 2 unfrankierten Paketbegleitbriefen und vielen verschiedenen Stempeln von Hermannsburg von der Hannoverzeit bis zum Deutschem Kaiserreich. (alter Ausruf 240 Euro) (A)	☒/GA/△	120,-
W 3176	Japan - 1924, Partie von 600 gestempelten "Kaiserin Jingu"-Sätzen (Mi.Nr. 170/171) auf Stecktafeln. Nach etlichen Stichproben sind wohl alle Werte mit Wasserzeichen 1 und auf Faserpapier. Bei einigen Werten ist die Zähnung etwas unruhig. Michel 6.600,- Euro (alter Ausruf 200 Euro) (S)	◎	100,-
W 3177	Japan - 1924, Partie von etwa 2.000 gestempelten 10 Yen-"Kaiserin Jingu"-Werten (Mi.Nr. 171) auf Stecktafeln. Nach etlichen Stichproben sind wohl alle Werte mit Wasserzeichen 1 und auf Faserpapier. Einige Werte haben etwas unruhige Zähnung. Michel 8.000,- Euro (alter Ausruf 200 Euro) (S)	◎	100,-
W 3178	Flugpost Deutschland - 1919-1938, Sammlung von 46 Flugpostbelegen mit u.a. Erstflügen, Katapultpost, Danzig Mi.Nr. 231/235 als Eilboten-Luftpost-Einschreibe-Satzbrief und diversen verschiedenen Flugbestätigungsstempeln. (alter Ausruf 400 Euro) (A)	☒	200,-
Deutschland			
W 3179	1914-1979, Sammlung in einem dickem Einsteckbuch mit u.a. Deutscher Besetzung 1. Weltkrieg, Abstimmungsgebieten, Bizone, Bund, Berlin mit 18 gestempelt geprüft Schlegel BPP und 33/34 gestempelt geprüft Schlegel BPP, SBZ und DDR. Der Hauptteil ist in sauber gestempelter Erhaltung. Der Einlieferer ermittelte einen Michelwert von ca. 26.600,- Euro, wobei alle ungeprüften Aufdrucke und Stempel voll mitgezählt worden sind. (A)	**/*/◎	900,-
3180	1866-1970, Partie in 6 Vordruckalben mit Teilsammlungen von u.a. Deutschem Reich, Deutscher Besetzung 2. Weltkrieg, Bund und Berlin. Der Hauptwert liegt beim 3. Reich mit einigen besseren Werten wie z.B. Mi.Nr. 499/507 ungebraucht und gestempelt, Block 2 ungebraucht und Block 3 ungebraucht ohne Gummi sowie Blöcken, kompletten Sätzen und Dienstmarken. Zusätzlich ist noch ein Album mit Belegen enthalten, darunter überwiegend gebrauchte und ungebrauchte Ganzsachen des Deutschen Reiches. (K)	**/*/◎/ ☒/GA	600,-
W 3181	1850-1973 (ca.), Teilnachlass aus Händler-/Sammlerbestand in vier Lageralben, einem weiteren Steckalbum und einigen Tüten und Belegen, dabei sehr viele bessere und gute Stücke, u.a. Französische Zone viele Sondersätze** sowie die gute Rheinland-Pfalz Mi.-Nr. 36** mit allen Rotkreuzblöcken und -sätzen, guter Teil Auslandspostämter / Kolonien mit guten Frühwerten und Querformaten, Altdeutschland mit einigen Hamburgausgaben (geprüft), Weimar / III. Reich mit besseren**, Wagnersatz kpl. nachgummiert bzw. Endwerte gestempelt, DR Dienst 9 und 14 usw., einige Seiten im Netz, bitte selbst besichtigen und kalkulieren. Überwiegend gute / saubere Qualität. (K)	◎/*/**/ △/☒	500,-
3182	1860-2000, große Partie aus 63 Steckbüchern / Vordruckalben in fünf Kartons, zwischen Massenware und besseren bzw. Teilsammlungen eine große Bandbreite, enthalten sind u.a. Teilsammlungen DDR**, eine Teilslg. Saar mit besseren, u.a. Nachkriegs-Volkshilfesätzen, Nachkriegsbelege, viel Deutschland nach 1945, Bogenteile Infla / III. Reich, eine große Schachtel und ein Steckalbum mit vielen Markenheftchen Bund / Berlin (und einige andere). Sollte man in Ruhe durchsehen... (K5)	◎/*/**/☒	300,-

Deutschland

Losnr.		Erhalt.	Ausruf
3183	1850-1990, Sammlung in 2 Schaubek-Vordruckalben mit u.a. Altdeutschland, Deutschem Reich, diversen Nebengebieten vor 1945, Alt- und Neu-Saar, den westlichen Besetzungszonen nach 1945, Bund und Berlin. (K)	**/*/◎/△	300,-
3184	1868-1975, ungebrauchte und gestempelte Sammlung in 13 selbstgestalteten Alben mit u.a. Deutschem Reich mit Block 3 gestempelt, Bund, Berlin und DDR. Enthalten sind u.a. diverse bessere Werte, Blöcke, komplette Sätze und einige Belege. (K2)	*/*/*/◎/ △/☒	250,-
W 3185	1850-2010 (ca.), gemischte Deutschland-Partie in zwölf Alben und einer Kassetten, dabei DDR-Dubletten, Berlin mehrere Alben mit besseren, u.a. Mi.-Nr. 382 mit Wagennummer "3759" auf FDC, Goethe, ein Deutschlandalbum mit Dt. Besetzung Pleskau darunter sowie eine Bizone /Bund-Sammlung gestempelt, ab 1949 wohl bis 2009 komplett mit Zeughausblöcken und Hannovermesse-Block gestempelt, vielen sauberen Stempeln, aber wohl auch einige falsch, Besichtigung daher angeraten. (K)	◎/*/**	230,-
3186	1850-1993, Dublettenpartie in 2 Steckalben und in einem kleinem Einsteckbuch mit u.a. Deutschem Reich, diversen Nebengebieten ab Altdeutschland, Bund und Berlin. (K)	**/*/ (*)/◎/☒	200,-
3187	1872-1990, Partie in 5 Vordruckalben mit Teilsammlungen von Deutschem Reich, 3. Reich, Kontrollrat, Französischer Zone, Bizone und SBZ. Zusätzlich sind noch 3 Steckalben mit einer DDR-Teilsammlung enthalten. (K)	**/*/ (*)/◎	200,-
W 3188	1850-2009, Dublettenpartie in 9 Einsteckbüchern mit u.a. Deutschem Reich, Neu-Saar, Bizone, Bund, Berlin und DDR. Des Weiteren sind ein Vordruckalbum und ein selbstgestaltetes Album mit Teilsammlungen von u.a. Bayern, Bund und Berlin enthalten. (K)	**/*/◎/△	150,-
3189	1872-1946, Dublettenpartie in 4 Einsteckbüchern mit u.a. Deutschem Reich mit Zusammendrucken, Deutschen Kolonien, Deutscher Besetzung 1. Weltkrieg, Abstimmungsgebieten, Memel, Saar und ein paar Lokalausgaben nach 1945. (K)	**/*/◎	120,-
3190	1900-2013 (ca.), Partie in einem Vordruckalbum, in diversen Umschlägen und in 3 kleinen Einsteckbüchern mit u.a. Teilsammlungen von Bund und Berlin sowie Dubletten von Deutschem Reich, den Besetzungszonen nach 1945 und Bund. Zusätzlich sind noch 3 Schuhkartons mit Kiloware (meist Bund und DDR) enthalten. (K2)	**/*/ (*)/◎/△	120,-
3191	1850-1990, Partie in 3 Einsteckbüchern mit u.a. Bayern, Deutschem Reich mit Blöcken, Bizone, Bund, Berlin und DDR. Zusätzlich ist noch ein Vordruckalbum mit einer postfrischen Berlin-Teilsammlung ab 1960 enthalten. (K)	**/*/ ◎/△/☒	110,-
3192	1868-1978, Dublettenpartie in 2 Einsteckbüchern, in einem Vordruckalbum und auf einigen Stecktafeln mit u.a. Deutschem Reich mit Blöcken, diversen Nebengebieten vor 1945, den Besetzungszonen nach 1945 und Bund. (K)	**/*/ (*)/◎/△	100,-
3193	1905-2022, Dublettenpartie in 8 großen und 3 kleinen Einsteckbüchern mit u.a. Bund mit etwas postgültiger Nominale, DDR mit diversen Werten zur Leipziger Messe und diversen Plattenfehlern von verschiedenen Gebieten. (K)	**/*/ (*)/◎/☒	100,-
3194	1890-2000 (ca.), Partie in 4 Einsteckbüchern mit u.a. Bund, Berlin sowie diversen DDR-Blöcken und Markenheftchen. Zusätzlich sind noch einige Belege enthalten, darunter u.a. Deutsches Reich, Feldpost 1. und 2. Weltkrieg, Bund-Ganzsachen und Ministerkarten sowie ein paar moderne Ansichtskarten. (K)	**/*/ ◎/☒/GA	100,-
3195	1933-1993, Sammlung in 5 Leuchtturm-Vordruckalben mit 3. Reich, Kontrollrat, SBZ, Französischer Zone, Bizone, Bund und Berlin. (K)	**/*/◎	100,-
3196	1850-1990, Dublettenpartie in 2 Steckalben mit u.a. diversen Nebengebieten vor 1945 ab Altdeutschland, Kontrollrat, Bizone, Bund und etwas Europa. Die Erhaltung ist etwas unterschiedlich. (K)	**/*/◎	90,-
3197	1933-1990, Partie mit dem Schwerpunkt bei Bund und Berlin in 5 Vordruckalben und in 3 Einsteckbüchern mit u.a. Teilsammlungen und Dubletten. (K)	**/◎	80,-
3198	1890-2016, Dublettenpartie in 9 Einsteckbüchern mit dem Schwerpunkt bei Bund/Berlin, darunter u.a. modernes postfrisches Material (ohne postgültige Nominale) und komplette Zuschlagssätze. (K)	**/*/◎	80,-

Deutschland

Losnr.		Erhalt.	Ausruf
3199	1850-1959, Sammlung in allen Erhaltungsformen in einem Vordruckalbum mit u.a. Altdeutschland, Deutschem Reich, diversen Nebengebieten vor 1945 und den Besetzungszonen nach 1945. Die Erhaltung ist etwas unterschiedlich. (A)	**/**/ (*)/⊙/Δ	80,-
3200	Partie in zwei Steckbüchern, mit etwas Besetzungsausgaben 2.WK (GG, Elsaß, Lothringen, Luxemburg), Saarland sowie Bundesrepublik (mit einigen bess. Ausgaben wie Nr.117-20 etc.), hoher Kat.Wert. (A2)	**/**	80,-
W 3201	1949, Bizone Goethe 200. Geburtstag, 10-er-Posten postfrisch und drei weitere ehemalige Deutschlandlose unserer Auktionen: zwei Ansichtskarten 1936 mit norwegischem Nachporto, DDR Block 11 mit auffälligem Farbstrich in der 20 Pfg.-Marke und Doppeldruck der Holstentor-10 Pfg.-Postkarte (P 2 I DD), alter Ausruf 180 €. (M)	**/GA/Ak	80,-
3202	1923-1947, altes Vordruckalbum aus dem Willibald-Müller-Verlag in Hamburg "Das neue Deutschland" mit den damaligen Zonenausgaben, gut bestückt auch mit Lokalausgaben dazwischen, leider fast alles sauber mit Falz eingeklebt. Immerhin dabei eine Potschta und ein Brückenblock, im Anhang Drittes Reich mit einigen hübschen Werten - ein Zeitdokument. (S)	*/⊙	70,-
W 3203	1850-1990 (ca.), Partie auf 64 großen und kleinen Stecktafeln mit u.a. Deutschem Reich, diversen Nebengebieten vor 1945 ab Altdeutschland, den Besetzungszonen nach 1945 und Bund. Die Erhaltung ist etwas unterschiedlich. (K)	**/**/⊙/Δ	60,-
3204	1850-1978, Partie in einem Vordruckalbum, in einem selbstgestaltetem Album, in einem Einsteckbuch und in einem Auswahlheft mit Teilsammlungen und Dubletten von u.a. Altdeutschland, Deutschem Reich, Bizone und Bund. Die Erhaltung ist etwas unterschiedlich. Einige Werte sind durch falsche Lagerung anhaftend. (K)	**/**/ (*)/⊙/Δ	60,-
3205	1851-1990, Partie in 6 Vordruckalben mit Teilsammlungen von u.a. 3. Reich, Deutscher Besetzung 2. Weltkrieg, Neu-Saar und DDR. (K)	**/**/⊙	60,-
W 3206	1850-1954, ungebrauchte und gestempelte Sammlung in 2 Vordruckalben mit einigen kleineren Werten von u.a. Altdeutschland, Deutschem Reich, diversen Nebengebieten, Bund, Berlin und DDR. (A2)	*/(*)/⊙	60,-
3207	1850-1990, Dublettenpartie in 6 Einsteckbüchern und in diversen Tüten mit u.a. Deutschem Reich, Bund, Berlin und DDR. (K)	**/**/ ⊙/Δ/☒	50,-
3208	1850-1944, Partie auf sechs Stecktafeln, u.a. Altdeutschland mit ein paar Fälschungen, 3. Reich und Deutsche Besetzung Rumänien 1. Weltkrieg - Portomarken. Bei Altdeutschland ist die Erhaltung teils stärker unterschiedlich. (T)	**/**/ (*)/⊙/Ak	50,-
3209	1861-1990, Dublettenpartie in 6 Einsteckbüchern mit u.a. Bayern, Preußen, Württemberg, NDP, Kontrollrat, Bizone, Bund und Berlin. Zusätzlich ist noch ein Album mit DDR-FDC enthalten. (K)	**/**/ (*)/⊙/ FDC	50,-
3210	1850-1991, Dublettenpartie in 6 Einsteckbüchern mit u.a. Deutschem Reich, Bund, SBZ und DDR. Einige Werte haften leicht, wegen falscher Lagerung. (K)	**/**/ (*)/⊙	50,-
W 3211	FÄLSCHUNGEN; Partie von u.a. Aufdruck-, Ganz- und Stempelfälschungen in einem kleinem Einsteckbuch. Enthalten sind u.a. Altdeutschland, Deutsches Reich, Memel und etwas Deutschland nach 1945. (S)		50,-
3212	1850-1957, Dublettenpartie in 7 teils schwach befüllten Einsteckbüchern mit u.a. Altdeutschland, Deutschem Reich und diversen deutschen Nebengebieten vor 1945. (K)	**/**/⊙/Δ	50,-
3213	1900-2020 (ca.), Dublettenpartie in 4 Einsteckbüchern und in einer Zigarrenkiste mit u.a. Deutschem Reich, Kontrollrat Mi.Nr. 949 im gestempeltem Viererblock mit Hausauftragsnummer, Bund, Berlin und etwas Ausland. (K)	**/**/⊙/Δ	40,-
W 3214	1889-1976, Partie von etwa 530 Belegen mit u.a. Deutschem Reich, Deutscher Besetzung 2. Weltkrieg, Kontrollrat, Bizone, Bund, Berlin und etwas Alle Welt. Enthalten sind u.a. Ansichtskartenvon Deutschland und Europasowie diverse Motivkarten, Auslandsdestinationen, Einschreiben, Feldpost 1. und 2. Weltkrieg, gebrauchte und ungebrauchte Ganzsachen (teils mit propagandistischen Motiven aus dem 3. Reich), Landpoststempel und Zensurpost. (S)	☒/Ak/GA	400,-

Deutschland

Losnr.		Erhalt.	Ausruf
3215	1790-1962, Partie von über 700 Belegen in 5 Alben und 2 Schachteln mit dem Schwerpunkt und Hauptwert bei Bayern. Enthalten sind u.a. Vorphilabriefe, Bahnpost, Bedarf, unfrankierte Dienstbriefe, gebrauchte und ungebrauchte Ganzsachen, Privatganzsachen und eine Heimatsammlung von Gerolzhofen. Zusätzlich sind noch ein paar ältere Dokumente enthalten. (K)	☒/GA	300,-
W 3216	1900-1990 (ca.), über 100 Belege mit besonderen Vermerken bzw. Nebenstempeln wie "Retour", "Postkrieg", "Verzögert", "Fehlerhafte Anschrift" etc., ein paar Beispiele auf unserer Webseite! (M)	☒	200,-
W 3217	1898-1957, Partie von etwa 360 Belegen mit dem Schwerpunkt bei der Feldpost, darunter u.a. Flieger- und Zeppelinabteilungen aus dem 1. Weltkrieg, interessante Briefstempel wie z.B. "Leibstandarte SS Adolf Hitler", Einschreiben, SS-Feldpost und Zurückvermerke aus dem 2. Weltkrieg. Enthalten sind u.a. etwa 80 alte Einzellose diverser kleinerer Auktionshäuser. (K)	☒	200,-
W 3218	1853-1939, Partie von 20 Belegen mit u.a. Altdeutschland, Deutschem Reich und Danzig. Enthalten sind u.a. gebrauchte und ungebrauchte Ganzsachen sowie 2 Belege der Militärmission in der Türkei. (S)	☒/GA	160,-
W 3219	1837-1946, Sammlung von 26 Belegen, darunter u.a. Vorphilabriefe mit Auslandsdestinationen, ein unfrankierter Paketbegleitbrief aus München, Feldpost, ein Briefinhalt aus dem KZ Natzweiler mit Zensurstempel, interessante Absender und Stempel. Alle Stücke haben mit der Thematik Tabak zu tun. (A)	☒	160,-
W 3220	• 1861-2002, Sammlung von etwa 470 Belegen in 4 Alben mit u.a. Deutschem Reich, Bund, Berlin und DDR. Enthalten sind u.a. Einschreiben, Erinnerungsblätter, FDC, Ganzsachen und Sonderstempel. (K)	☒/FDC/GA	150,-
W 3221	1874-1968, Partie von etwa 150 Belegen mit u.a. Deutschem Reich, Kontrollrat, Bund, DDR und viel Neu-Saar. Enthalten sind u.a. Bedarf, Einschreiben, FDC, Ganzsachen, Maximumkarten und Sonderstempel. (S)	☒/FDC/GA/Mk	120,-
3222	1854-1991, Partie von etwa 500 Belegen in 4 Alben und in einer Schachtel mit u.a. Deutschem Reich, Kontrollrat, Bizone, Bund und etwas Ausland. Enthalten sind u.a. Ansichtskarten, Einschreiben, ältere Freistempel, Ganzsachen, Postkrieg, Privatganzsachen, Sonderstempel, Zeppelinmotive und Zensurpost. (K)	☒/Ak/GA	120,-
W 3223	1860-1917 (ca.), Partie von 4 alten Einzellosen unserer 34. Auktion mit einem altem Ausruf von 200,- Euro. Enthalten sind der Thurn & Taxis-K1 "SCHLOSSVIPPACH" auf portofreiem Faltbrief, Deutsches Reich Mi.Nr. 62 (3 Stück) als Mehrfachfrankatur auf Auslandspaketkarte, eine türkische Ganzsache mit Stempel der Militärmission in der Türkei und eine gelaufene Ansichtskarte aus Deutsch-Südwestafrika. (S)	☒/Ak/GA	100,-
W 3224	1842-2002, Partie von etwa 100 Belegen mit u.a. Bayern, Deutschem Reich, verschiedenen deutschen Nebengebieten, Bund und diversen Belegen aus dem Ausland an den Bundesminister für Vertriebene. Enthalten sind u.a. Vorphilabriefe, gelaufene Ansichtskarten, Auslandsdestinationen, Einschreiben, Firmenlochungen, Ganzsachen, Landpoststempel, frankierte Paketkarten und Zensurpost. (S)	☒/Ak/GA	100,-
3225	Ab 1871, 87 Briefe in die Schweiz, chancenreich. (S)	☒	90,-
3226	Kleine Schachtel mit einer unsortierten Mischung Belege ab Altdeutschland bis zu den frühen 1950ern, bitte besichtigen. (S)	☒	80,-
W 3227	1844-1969, Partie von über 120 Belegen in 2 Alben mit u.a. Deutschem Reich und DDR. Enthalten sind u.a. frankierte Ansichtskarten, FDC, Ganzsachen vom Deutschen Reich mit PP 6/F 20 sowie diversen propagandistischen Karten und Serienkarten aus dem 3. Reich sowie einige Sonderstempel. (S)	☒/Ak/GA	80,-
W 3228	1900-1982, BELEGE, rund 180 Stück ab Feldpostbelegen inkl. einer Paketadresse mit Stempel "Bei der Feldpost eingeliefert", netten Nachkriegsbelegen inkl. Mischfrankaturen Französische Zone - Allg. Ausgaben mit Länderausgaben, auch aus dem Bedarf, einige Saarbelege 1947-1949 inkl. Mi.-Nr. 246 mit Leerfeld auf Bedarfsbrief, späteren FDC mit Automatenmarken 1981 usw., sowie einigen Erstflugbelegen international. Siehe Bilder im Netz. (S)	☒/GA	80,-

Deutschland

Losnr.		Erhalt.	Ausruf
3229	1818-1948, kleiner Briefposten mit besseren "Gebühr bezahlt"-Belegen und Sondermarken-Frankaturen, etwas zum Spielen. (M)	☒	80,-
W 3230	1914-1970 (ca.), Partie von etwa 200 Belegen mit u.a. Deutschem Reich mit gebrauchten Ganzsachen (teils mit Beifrankaturen), Berlin mit Mi.Nr. 61/63 und DDR mit ZKD-Dienstmarken. Enthalten sind u.a. Ansichtskarten, Bedarf, Einschreiben und Ganzsachen mit etlichen Suchdienstkarten mit Aufdruck "Ungültig!". (S)	☒/Ak/GA	70,-
W 3231	1890-1962, Partie von etwa 190 Belegen mit u.a. Deutschem Reich, diversen Nebengebieten vor 1945, Kontrollrat, Bund und Berlin. Enthalten sind u.a. gelaufene Ansichtskarten, Einzel- und Mehrfachfrankaturen, Feldpost 2. Weltkrieg, gebrauchte und ungebrauchte Ganzsachen sowie Sonderstempel. (S)	☒/Ak/GA	70,-
W 3232	1897-1969, Partie von 88 Belegen mit u.a. Deutschem Reich, Bund und DDR. Enthalten sind u.a. frankierte Ansichtskarten, Bedarf, FDC, Ganzsachen und Sonderstempel. (S)	☒/Ak/ FDC/GA	60,-
W 3233	1838-1960, Sammlung von 61 Belegen in einem Album mit u.a. Vorphilabriefen von Aurich, Privatganzsachen von Bayern, Deutschem Reich und etwas Europa. (A)	☒/Ak/GA	60,-
W 3234	1869-1958, Partie von etwa 150 Belegen mit u.a. Deutschem Reich, Kontrollrat, Bizone, Bund und Berlin. Enthalten sind u.a. frankierte Ansichtskarten, Auslandsdestinationen, Bedarf, Einschreiben, Einzel- und Mehrfachfrankaturen, gebrauchte Ganzsachen und Sonderstempel. (S)	☒/Ak/GA	50,-
W 3235	1899-1970, Partie von etwa 130 Belegen mit u.a. Deutschem Reich, Kontrollrat, Bund, SBZ, DDR und etwas Ausland. Enthalten sind u.a. frankierte Ansichtskarten, FDC, Ganzsachen, ein Schleuderflugbeleg von 1932, Sonderstempel und ein Zeppelinbrief aus den USA. (S)	☒/Ak/ FDC/ GA/☒	50,-
W 3236	ABSENDERFREISTEMPEL; 1930-1967, Partie von 20 Belegen und einigen Briefstücken mit Absenderfreistempeln von u.a. dem Deutschem Reich und der Bundesrepublik. Alle Stücke haben etwas mit der Thematik Tabak zu tun. (S)	☒	40,-
3237	1885-2004, Partie von etwa 410 Belegen mit u.a. Bund, Berlin, DDR und etwas Alle Welt. Enthalten sind u.a. Ansichtskarten, Bedarf, FDC, Flugpost, Ganzsachen mit etlichen ungebrauchten Euro-Ganzsachen von Bund und Sonderstempel. Der Hauptwert liegt nach 1960. Zusätzlich ist noch ein Zeugnis für einen Angestellten des Tierparks "Carl Hagenbeck" mit Unterschrift von Heinrich Hagenbeck enthalten. (K)	☒/Ak/ FDC/GA	40,-
W 3238	1873-1967, Partie von 43 Belegen mit u.a. Deutschem Reich, den Besatzungszonen nach 1945 und Bund. Enthalten sind u.a. Auslandsdestinationen, Bedarf, gelaufene Ganzsachen und Sonderstempel. (S)	☒/Ak/GA	40,-
W 3239	1824-1965, Partie von 80 Belegen mit u.a. Deutschem Reich, Neu-Saar, Bund und Berlin. Enthalten sind u.a. Einschreiben, gebrauchte und ungebrauchte Ganzsachen sowie diverse Sonderstempel. (S)	☒/GA	40,-
W 3240	1898-1969, Sammlung von 76 Belegen in einem Album mit u.a. Deutschem Reich, Kontrollrat und Bizone sowie etwas Europa. Enthalten sind u.a. frankierte Ansichtskarten, Bedarf, Einschreiben, Ganzsachen, interessante Stempel, Belege mit hübscher Werbung und Zensurpost. (A)	☒/Ak/GA	40,-
Deutschland - Bahnpost			
W 3241	1891-1964, Partie von 50 Belegen mit Bahnpoststempeln vom Deutschen Reich und der Bundesrepublik, darunter u.a. diversen kleinen Nebenlinien. Den Hauptteil bilden postalisch gelaufene Ansichtskarten, u.a. aus Deutschland sowie mit diversen Motiven. (S)	☒/Ak/GA	50,-
W 3242	1896-2018, Sammlung von 42 Belegen und ein paar Dubletten in einem Album, wobei der Hauptteil Bahnpoststempel trägt. Enthalten sind u.a. Bahnpoststempel vom Deutschen Reich und der Bundesrepublik. (S)	☒/ Ak/△/◎	40,-

Deutschland - Altdeutschland

Losnr.		Erhalt.	Ausruf
Deutschland - Nebengebiete			
W 3243	• 1884-1959, Sammlung in einem Schwaneberger-Vordruckalbum mit Deutschen Auslandspostämtern und Kolonien, Deutscher Besetzung 1. und 2. Weltkrieg, Abstimmungsgebieten, Danzig, Memel sowie Alt- und Neu-Saar. Zusätzlich wurde die Sammlung noch mit ein paar Belegen ausgeschmückt, darunter u.a. gelaufene Ansichtskarten und Einschreiben. (A)	**/*/⊙/ ⊙/△/ ⊠/Ak	400,-
3244	1850-1959, Sammlung in 2 Vordruckalben und in 2 Steckalben mit u.a. Altdeutschland, Abstimmungsgebieten, Danzig, Alt- und Neu-Saar sowie Deutscher Besetzung 2. Weltkrieg. Die Erhaltung ist etwas unterschiedlich. (K)	**/*/ (*)/⊙	100,-
3245	1900-1959, Partie in 4 Vordruckalben mit Teilsammlungen von u.a. Deutscher Besetzung 2. Weltkrieg und Neu-Saar. (K)	**/*/ (*)/⊙/△	80,-
Deutschland - Besonderheiten			
W 3246	1922/1990, FREISTEMPLER, alter Händlerbestand auf Karten untergebracht, rund 280 Belege und Briefstücke mit vielen Freistemplern ab Weimarer Republik und III. Reich, viel DDR, auch etwas Österreich dabei, einiges auch thematisch interessant, ansehen. Einige Belege im Netz. (S)	△/⊠	50,-
Altdeutschland			
W 3247	1850-1923, Sammlung in einem Schwaneberger-Vordruckalbum mit u.a. Bayern, Braunschweig, Hamburg, Hannover, NDP, Preußen, Sachsen, Schleswig-Holstein, Thurn & Taxis und Württemberg. Der Einlieferer ermittelte einen Michelwert von ca. 28.000,- Euro, wobei diverse Neudrucke und ungeprüfte Stempel sowie ein paar Fälschungen voll mitgezählt worden sind. (A)	**/*/(*) /⊙/⊙/△	1.000,-
W 3248	1850-1876, ungebrauchte (teils ohne Gummi) und gestempelte Partie in einem Einsteckbuch mit u.a. Baden, Helgoland, NDP, Oldenburg, Preußen, Sachsen sowie Thurn und Taxis. Enthalten sind etliche gesuchte Werte, aber auch einige Neudrucke und Fälschungen. Die Erhaltung ist wie üblich etwas unterschiedlich. Das gesamte Los ist auf unserer Internetseite abgebildet. (A)	*/(*)/⊙	500,-
W 3249	• 1850-1923, Sammlung im Lindner-Vordruckalbum mit u.a. Bayern, Hannover, Oldenburg, Preußen, Sachsen, Schleswig-Holstein, Thurn & Taxis und Württemberg. Die Erhaltung ist etwas stärker unterschiedlich. (GT)	**/*/⊙/△	200,-
3250	1850-1923, ungebrauchte und gestempelte Sammlung in 2 Vordruckalben mit u.a. Baden, Bayern, Hannover, Preußen, Thurn & Taxis und Württemberg. Die Erhaltung ist wie üblich etwas unterschiedlich. (A2)	*/(*)/⊙	150,-
3251	LITERATUR: ALTDEUTSCHLAND - 17 broschiierte und gebundene Bücher mit Abhandlungen zu einzelnen Staaten, dabei u.a. Bruns / Kaußen - Aachener Postgeschichte, Hacker - Paketpost-Beförderung in Hamburg 1849-1874, Winkler - Handbuch der bayerischen Poststempel (1951), Feuser - Katalog der Grenzübergangsstempel bzw. Supplement-Band, Deninger - Handbuch der abgekürzten vorphilatelistischen Stempel usw. Meist gute Erhaltung. (K)		40,-
Altdeutschland und Deutsches Reich			
3252	1850-1923, Partie in fünf Alben, dabei ein BOREK-Abo-Ringbinder mit eher kleineren Werten, ein großes Steckbuch mit Bayern ab Mi.-Nr. 2, häufig mehrfach mit mittleren und besseren, ein schmales mit Württemberg sowie zwei Steckbücher mit den meisten altdt. Staaten, hier meist in sehr unterschiedlicher Erhaltung (nur für starke Nerven!), aber auch einigen feinen bis sehr feinen Stücken, insgesamt eines Blickes wert. (K)	⊙/*/ (*)/**	130,-
3253	1868-1936, Partie in einem Auswahlheft mit NDP, Elsaß-Lothringen und Deutschem Reich. Der Einlieferer ermittelte einen Restauszeichnungswert von ca. 477,- Euro. (T)	**/*/ (*)/⊙/△	100,-
W 3254	1850-1923, ungebrauchte und gestempelte Partie in einem Einsteckbuch mit Altdeutschland (meist Bayern) und Deutschem Reich (meist Infla). Zusätzlich sind noch 16 Belege enthalten. (A)	*/⊙/△/ ⊠/GA	40,-

Altdeutschland - Bayern

Losnr.		Erhalt.	Ausruf
W 3255	1850-1916 (ca.), kleine BELEGE-Partie inkl. einiger Ganzsachen, 19 Stück zwischen Bayern-Zifferausgabe und Germania, dabei u.a. Bayern Mi.-Nr. 67y EF auf R-Brief aus Zweibrücken nach Lübeck, Bayern K 3 und K 4 in MiF auf portogerechtem R-Brief, Brustschild mit Bahnpoststempel "Cassel / Düsseldorf", DR Dienst Mi.-Nr. 2 EF auf Brief und weitere ganz nette Stücke, vgl. Scans im Netz. (T)	☒/GA	80,-
W 3256	Brief- und Kartenpartie, u.a. Bayern, Wertbrief 1918 aus Lille mit 1M. Ludwig mit Feldpoststempel, Helgolandkarte 1890, Württemberg-Pfennigzeit etc., etwas unterschiedlich. (T)	☒	70,-
Baden - Marken und Briefe			
W 3257	Partie auf Steckkarten, dabei diverse vollrandige Stücke, u.a. eine sehr schöne Mi.-Nr. 1b, dazu eine markenlose Briefvorderseite 1858 aus EFRINGEN in die USA. (T)	☉/△	160,-
W 3258	1856/1871, Partie von vier interessanten Belegen, dabei markenloser Fracht-Begleitbrief 1856 ab Wehr durch Schweizer Gebiet in Kgr. Württemberg mit Zollstempeln, Brief 1871 mit sehr dekorativem Briefvordruck der Kaffeeabrik Voelker/Lahr, Ganzsache U12 mit abgenutzter Platte "DKEI" gebraucht ab "BRENNET", etc. (T)	☒/GA	50,-
Bayern - Marken und Briefe			
W 3259	1876-1914, kl. Lot besserer Werte in Prachterhaltung, vielfach gepr. Dr. Helbig oder Infla, einige Stücke unberechnet (Probedrucke), Mi. weit üb. 1000 Euro. (T)	**/**/☉	150,-
W 3260	1873/1920, Zusammenstellung mit u.a. MiNr. 28 Y mit zentrischer Fingerhutstempel-Entwertung, Portomarkte mit Portokontrollstempel, zwei Zusammendrucke, usw. (T)	☉/**/*	60,-
W 3261	1889-1921, Sammlung von etwa 160 Belegen in 3 Alben mit u.a. frankierten Ansichtskarten ab einigen "Gruss aus ..." -Karten, Bahnpost, Eilbriefen, Einschreiben sowie Ganzsachen mit ein paar mit Beifrankatur als Einschreiben gelaufen Stücken und SFP 1/01 oW. ohne den 5 Pfg.-Wertstempel mit 75 Pfg. Bayern-Abschied 1921 als Flugpost gelaufen. (K)	☒/AK/GA	150,-
W 3262	1919, "Freistaat Bayern" auf Germania, 1 Mark bis 5 Mark, die vier Markwerte komplett (1, 2 und 5 Mark aus der Bogenecke) je auf philatelistischem Orts-R-Brief von München je mit rs. Ankunftsstempel. (T) <small>148/151 B</small>	☒	60,-
W 3263	1916/1920, Ludwig ohne/mit Aufdruck, Partie von neun Paketkartenstammteilen, dabei Massenfrankatur 158 A (18) und 163 A (8), meist aus dem Landkreis Straubing-Bogen mit Perasdorf, Zinzendorf, Steinrain, Mitterfels, Konzell, Falkenfels, Straubing, ferner Münchshofen. (T)	☒	60,-
W 3264	1919, "Freistaat Bayern" auf Germania, 1 Mark bis 5 Mark, die vier Markwerte komplett (2 Mark aus der Bogenecke) je auf philatelistischem Orts-R-Brief von München je mit rs. Ankunftsstempel. (T) <small>148/151 B</small>	☒	50,-
Bayern - Zusammendrucke			
W 3265	1911/1913, Sammlung von 24 Zusammendruckern aus Markenheftchenbogen bzw. Heftchenblättern mit diversen Reklamefeldern, ungebraucht, postfrisch bzw. gestempelt, teils gering angefalted bzw. mit Heftchenschnitt; u.a. Heftchenblatt 1.1, WZ 1.33, WZ 4.9 und S 2.9 ungezähnt**, S 5.1, W 1.57 und W 3.4 II gestempelt. Mi.-Wert ungefähr 20.000 €. Viele weitere Abbildungen im Netz. (A)	**/**/☉/△	1.300,-
Bayern - Ganzsachen			
W 3266	1876/1880 (ca.), drei Ganzsachenkarten mit Zusatzfrankatur von München nach Rom, gerichtet an Nathanael Schmitt aus der bekannten Heidelberger Malerfamilie. Unterschiedliche Kombinationen mit Karten 5 Pfg. violett und 5 Pfg. lila je mit Zusatz 2x3 Pfg. grün, und Karte 3 Pfg. grün mit Zusatz 3 Pfg.+5 Pfg., d.h. alle mit 1 Pfg.-Überfrankatur. Die Karten sind nicht gänzlich frei von Spuren/kl. Mängeln, gesamthaft aber ansprechende Bedarfserhaltung. Ein einmaliges und sehr wirkungsvolles Trio! (T)	GA	80,-
W 3267	1869/1875, Ganzsachenumschlag 3 Kr. rosa, Partie von sechs gebrauchten Stücken, viermal U1 und je einmal U2 und U3, saubere Bedarfserhaltung. (T) <small>U1U3</small>	GA	60,-

Bayern - Preußen

Losnr.		Erhalt.	Ausruf
Bayern - Privatganzsachen			
W 3268	1919, neun teils gelaufene, teils ungebrauchte Stücke der Kuranstalt Bad Bocklet mit Überdruck "Freistaat Bayern" auf einem oder zwei Wertstempeln, darunter eine aus Bad Kissingen als Eischnreibkarte nach Krefeld gelaufene. "Bonus" - eine Privatpostkarte vom Roten Kreuz Nürnberg 1914 (PP 28 D 11). (T) <small>ex PP 47-PP 49</small>	GA	130,-
W 3269	1897/1914, Partie von 21 Privatganzsachen (20 Karten und ein Umschlag), fünf Karten sind ungebraucht, alle anderen Stücke gelaufen, zweimal mit Zusatzfrankatur. (T)	GA	60,-
Bergedorf - Stempel			
W 3270	1896-1935, Bergedorfer Umland, Vierlande; Sammlung der Stempel von ALLERMÖHE, ALTENGAMME, CURSLACK, NEUENGAMME, MOORFLETH auf 28 Belegen, dabei interessante Ansichten, auch Landpost-Nebensstempel "Hinterdeich", "Schiefe Brücke" usw. Ein sehr ungewöhnliches Angebot, hübsch aufgezogen auf beschrifteten Albumseiten. (M)	✉	150,-
Hamburg - Marken und Briefe			
W 3271	1859-1867, ungebrauchte (meist ohne Gummi) Partie von 3 alten Einzellosen unserer 34. Auktion mit einem altem Ausruf von 170,- Euro. Enthalten sind Mi.Nr. 1/7, 10/11, 13, 14 (2 Stück), 15 a U im waagerechtem, ungebrauchtem Paar mit Kurzbefund Lange BPP und 15/22. (S)	*/(*)	100,-
Hannover - Marken und Briefe			
W 3272	1851-1872, überwiegend gestempelte Sammlung in einem selbstgestaltetem Album mit u.a. einigen besseren Werten, Briefstücken, Briefen und gebrauchten Ganzsachen mit Beifrankaturen. Etliches wurde mehrfach gesammelt. Zusätzlich sind noch viele nachverwendete Hannover-Stempel auf Preußen, NDP und Brustschilden enthalten. (A)	**/(*)/ ⊙/△/✉	900,-
W 3273	1850-1864, kleine Partie mit u.a. Mi.Nr. 4 gestempelt, 16 a gestempelt geprüft Jäschke-L. BPP, 17 y gestempelt signiert Gebrüder Senf, 17 II gestempelt, 18 repariert und gestempelt sowie 19 a gestempelt geprüft Jäschke.-L. BPP (2 Stück) davon eine auf Briefstück. Die Erhaltung ist etwas unterschiedlich. (T)	*/⊙/△	150,-
W 3274	1851, gestempelte Partie von 62 Stück der Mi.Nr. 2 in teils etwas stärker unterschiedlicher Erhaltung. Michel 930,- Euro (T)	⊙	40,-
Hannover - Ganzsachen			
W 3275	1849-1863, sortenreiche Sammlung von 41 gebrauchten und ungebrauchten Ganzsachen in einem Album mit u.a. einigen Stadtpost-Umschlägen sowie verschiedenen Ganzsachenumschlägen mit ein paar B-Formaten. (A)	GA	450,-
Lübeck - Vorphila			
W 3276	1814-1861, Lübeck und Mecklenburg, Partie von 16 Stück, dabei zwölf Lübeck und vier Mecklenburg (Dokument 1814 mit Fiskalstempel und drei Postscheine). Alle Stücke im Netz abgebildet. (M)	✉/△	80,-
Oldenburg - Nachverwendete Stempel			
W 3277	1872/1873, Lot mit drei Belegen Brustschilde, dabei L1 und K2 "VAREL" sowie Ra2 "SANDE". (T)	✉/GA	100,-
Preußen - Marken und Briefe			
W 3278	1850-1867, bis auf Mi.Nr. 21 komplette gestempelte Sammlung auf 2 selbstgestalteten Seiten. Die Erhaltung ist wie üblich etwas unterschiedlich. (M)	⊙	120,-
W 3279	1850-1867, ungebrauchte und gestempelte Partie auf 4 Stecktafeln mit u.a. einigen mittleren Werten und diversen Paaren. Die Erhaltung ist wie üblich etwas unterschiedlich. (T)	*/ (*)/⊙/△	70,-
W 3280	1850/1867, gestempelte Sammlung mit 36 Marken Kopf- und Wappenausgabe auf Vordruckblatt, auch schöne Briefstücke, Orts- und Nummernstempel, usw. (M)	⊙/△	50,-
W 3281	1861, gestempelte Partie auf einer Stecktafel mit u.a. Mi.Nr. 15 ax und 16 b im waagerechtem Paar auf Briefstück. Alle Werte sind von "Dr. Bri." (Dr. Bringmann) geprüft sowie nach Farb- und Papiervarianten klassifiziert. Michel 226,- Euro (T)	⊙/△	40,-

Württemberg - Deutsches Reich

Losnr.		Erhalt.	Ausruf
Württemberg - Marken und Briefe			
W 3282	1863/1874, gestempeltes Lot mit acht besseren Marken in sauberer Erhaltung, dabei zwei Werte Mi-Nr. 28 in verschiedenen Nuancen, außerdem 33, 35, 37 und 41 (dreimal). (T)	⊙	60,-
Württemberg - Ganzsachen			
3283	1910/1912, Aufbrauchs-Dienstganzsache mit Zudruck der Oberamtsstraßenmeisterstelle Oberndorf, Partie von 227 gebrauchten Karten, davon 130 Stück DP9/10 und 97 Stück DP9/13. Mi. 1.700,- € plus Aufschlag für die Zudrucke, geschätzt 2.200,- €. (S) <small>DP 9/10, DP 9/13</small>	GA	50,-
Norddeutscher Bund - Marken und Briefe			
W 3284	1868/1871, gestempelter Sammlungsbestand mit ca. 670 Marken durchstochene und gezähnte Ausgabe sowie auch einige Dienstmarken, auch Briefstücke, einige Einheiten, alles mit großer Stempelvielfalt. Ungesichtet in Bezug auf Stempel/Nachverwendungen, evtl. Plattenfehler, usw. (A)	⊙/△	300,-
W 3285	1868-1870, Partie in 3 Restauswahlheften und auf einigen Auswahlheftseiten mit u.a. diversen besseren und mittleren Werten (teils mehrfach), nachverwendeten Altdeutschland-Stempeln, Briefstücken, hohen Wertstufen, Dienstmarken und etwas Elsass-Lothringen. (S)	*/(*)/ ⊙/△/≈	240,-
W 3286	1868-1870, gestempelte Dublettenpartie in einem Einsteckbuch mit u.a. Mi.Nr. 8 (5 Stück), 11 (4 Stück), 12 (4 Stück) und 25/26 Federzugentwertung. Des Weiteren sind noch Briefstücke, Paare, nachverwendete Altdeutschlandstempel und Dienstmarken enthalten, in etwas unterschiedlicher Erhaltung, vgl. Abbildungen. (A)	⊙/△	110,-
3287	1868-1870, ungebrauchte und gestempelte Partie auf 4 Stecktafeln und in einem Auswahlheft mit u.a. Briefstücken, hohen Wertstufen, Dienstmarken und Elsass-Lothringen. (S)	⊙/△	60,-
W 3288	Lot von 8 frankierten Post-Behändigungsscheinen mit Stempeln aus Sachsen, 2 Stück sh. unsere Webseite (T)	✉	110,-
W 3289	1868-1870, Partie von 36 Belegen mit u.a. Einzelfrankaturen (meist 1 Groschen), gelaufenen Ganzsachen mit 2 Aufbrauchsganzsachen, Dienstmarken und vielen Stempeln von Schleswig-Holstein (teils nachverwendete). (S)	✉/GA	50,-
Norddeutscher Bund - Telegrafemarken			
W 3290	1869, Telegrafemarkenpartie mit 16 Stück der 1/2 Groschen (Mi.Nr. 1) und 19 Stück der 2 1/2 Groschen (Mi.Nr.3, darunter 5 waagerechte und 2 senkrechte Paare). Alle Stücke tragen die üblichen Federzugentwertungen. Michel 1.750,- Euro (T)	≈	150,-
Deutsches Reich			
W 3291	1872-1945, gestempelte Sammlung ab Brustschilden mit nur wenigen Fehlstellen in einem Einsteckbuch mit u.a. vielen besseren Werten wie z.B. Mi.Nr. 11, 21 b geprüft Sommer BPP, 27 a und b je geprüft Sommer BPP, 66 II geprüft Jäschke-L. BPP, 344/350, 439, 446/449, 456/457, 499/507 und Bl. 3. Des Weiteren sind u.a. Blöcke, Briefstücke, komplette Sätze, diverse geprüfte Stücke wie z.B. Farbvarianten und Infla, Zusammendrucke und Dienstmarken enthalten. Der überwiegende Teil trägt saubere Rundstempel. Die Erhaltung ist anfangs etwas unterschiedlich. Der Einlieferer ermittelte einen Michelwert von ca. 39.800,- Euro, wobei alle ungeprüften Stempel und ein paar Fälschungen voll mitgezählt worden sind. (A)	⊙/△	2.300,-
W 3292	1872-1945, gestempelte Lagerpartie ab Brustschilden in einem dickem Einsteckbuch mit u.a. besseren Werten wie z.B. Mi.Nr. 66 II geprüft Jäschke-L. BPP, 497/498 und 499/507 (2 Sätze), Blöcken, kompletten Sätzen, diversen geprüften Stücken und Dienstmarken. Der überwiegende Teil trägt saubere Rundstempel. Der Einlieferer ermittelte einen Michelwert von ca. 33.300,- Euro, wobei alle ungeprüften Stempel voll mitgezählt worden sind. (A)	⊙	1.200,-

Deutsches Reich

Losnr.	Erhalt.	Ausruf
W 3293 1872-1945, sehr gut bestückte Sammlung in Leuchtturm-Ringbinder, ausschließlich */** ab Brustschilden, ab "Pfennig"-Ausgabe in der Folge bis 1945 weitgehend komplett ohne Block 2. Viele postfrische Stücke und Sätze, auch ungebraucht, manches entfaltet oder nachgummiert, aber auch vieles geprüft, inklusive Farbvarianten ab "Pfennig". U.a. sind enthalten Mi.-Nr. 1* (Gebr. Senf), 63 */** (wirkt postfrisch, nicht geprüft), 68-77, 78 A und B (A entfaltet), 81Aa und Ab (jeweils erhöht geprüft), 87 Ib* (geprüft Schlegel), 112b** (gepr. Hochstädter BPP), 138 II**, 344-350*, 351-354 und 355-361**, 362y**, Südamerikafahrt 438-439X*, Block 1*, 482-495*, Wagnersatz und Chicagofahrt ungebraucht, Stände** usw. Bitte besichtigen, einige Bilder im Netz! (A)	*/**	900,-
W 3294 1872-1945, postfrische und ungebrauchte Sammlung ab Brustschilden in einem Einsteckbuch mit u.a. Blöcken, Eckrandstücken, geprüften Farben, Hausauftragsnummern, Oberrandstücken, kompletten Sätzen, mittleren Werten, Zusammendrucken und Dienstmarken. Der Einlieferer ermittelte einen Michelwert von ca. 18.000,- Euro. (A)	**/*/(*)	800,-
W 3295 1930-1937, bessere ungebrauchte und gestempelte Partie der Blöcke in einem Einsteckbuch mit u.a. Block 1 ungebraucht, gestempelt und gestempelt auf Einschreibebrief, Block 2 ungebraucht und mit Falschstempel, Block 3 ungebraucht ohne Gummi (2 Stück) und gestempelt und Block 5/6 gestempelt (je 2 Stück). Die Erhaltung ist leicht unterschiedlich. (A)	*/(*)/⊙	800,-
W 3296 1872-1945, ungebrauchte und gestempelte Sammlung ab Brustschilden in einem Schaubek-Vordruckalbum mit u.a. etlichen gesuchten Werten wie z.B. Mi.Nr. 66 gestempelt, 438/439 gestempelt, Block 1 ungebraucht, 496/498 gestempelt (1 und 2 Mark geprüft A. Schlegel BPP), Block 2 ungebraucht und Block 3 ungebraucht ohne Gummi. Des Weiteren sind u.a. Blöcke, komplette Sätze und Dienstmarken enthalten. (K)	*/(*)/⊙	750,-
W 3297 1872-1945, Sammlung in drei Lindner-Falzlos-Ringbindern ab einem ordentlich bestückten Brustschild-Teil inkl. einer sehr feinen Mi.-Nr. 12 (gest. und Federzug), Reichspost mit 5 Mark, die meisten Nothilfesätze, Chicagofahrt 4 RM**, Wagner- und Ständesätze gestempelt, Nothilfebloc mit kl. Flecken und rs. Falzresten, Herzstück** und Block Originalformat, Olympiablöcke**, III. Reich ansonsten meist gestempelt, Dienst 9-16 usw. Sehr unterschiedliche Erhaltung, aber viele gute Stücke enthalten, außerdem weitere Varianten auf zusätzlichen Seiten. Besichtigung sinnvoll! (A3)	⊙/*/**	600,-
W 3298 1862-1944, bessere Anlagepartie von gesuchten Sätzen und Werten auf Stecktafeln mit u.a. Mi.-Nr. 11 gestempelt geprüft Sommer BPP, 438 gestempelt, 456/458 ungebraucht geprüft Schlegel BPP und 499/507 gestempelt (2 Sätze) sowie etwas Nebengebiete. Der Hauptwert liegt nach 1924. Eine genauere Besichtigung wird unbedingt angeraten, wegen einiger Aufdruck-, Gummi- und Stempelfälschungen. (MS)	**/*/ (*)/⊙/△	600,-
3299 1872-1945, Partie mit elf Alben, u.a. mit zwei Teilsammlungen (1919-1945 bzw. 1933-1945), jeweils mit besseren Sätzen, Einzelwerten und Blocks und zwei gehaltvollen Dublettenalben in Ringbindern ab Brustschilden, hier bessere Nothilfe- und WHW-Endwerte auch mehrfach, meist gestempelt. Dazu eine Teilsammlung Besetzung II. Weltkrieg mit B&M (viele Leerfelder und Zusammendrücke) und weiteren Gebieten, ein nettes Lageralbum Dienst, III. Reich - Bogenteile, vor allem Dienstmarken, und Sonderstempel, ein Klemmbinder mit kleineren Besonderheiten Inflation und einiges mehr, hoher Katalogwert, Besichtigung empfohlen! (K)	⊙/*/**	400,-
W 3300 1872-1945, Sammlung in 2 Lindner-Vordruckalben mit u.a. einigen besseren Werten wie z.B. Mi.Nr. 66 gestempelt und 438/439 gestempelt, Blöcken, kompletten Sätzen und Dienstmarken. Der Hauptteil ist in gestempelter Erhaltung. (A2)	**/*/⊙/△	350,-
W 3301 1915-1933, überwiegend gestempelte Sammlung in einer alten Vordruckmappe mit u.a. einigen mittleren Werten, kompletten Sätzen und Dienstmarken. (K)	⊙/*/(*)	250,-
3302 1850-1945, Dublettenpartie in 7 Einsteckbüchern und in einem Vordruckalbum mit u.a. einer Teilsammlung, Blöcken, kompletten Sätzen, etlichen Sondermarken, einigen mittleren Werten und Dienstmarken. Des Weiteren sind noch einige Nebengebiete wie z.B. Bayern, Alt-Saar und Deutsche Besetzung 2. Weltkrieg enthalten. (K)	**/*/ (*)/⊙/△	150,-
3303 1872-1945, Partie in 4 Vordruckalben und in 3 Einsteckbüchern mit u.a. Teilsammlungen, einigen mittleren Werten, kompletten Sätzen und Dienstmarken. (K)	**/*/ (*)/⊙/△	150,-

Deutsches Reich

Losnr.		Erhalt.	Ausruf
W 3304	1872-1932, ungebrauchte und gestempelte gestempelte Sammlung ab Brustschilden in einem SAFE-Vordruckalbum mit u.a. einigen besseren Werten wie z.B. Mi.Nr. 66 gestempelt. Die Erhaltung ist etwas unterschiedlich. (A)	*/⊙	100,-
3305	1919-1938, Rest-Auswahlheft mit u.a. einigen mittleren Werten (besonders vom 3. Reich). (T)	**/*/⊙/△	100,-
3306	1915-1942, Partie in einem Auswahlheft mit u.a. Infla, 3. Reich, Dienstmarken und einigen geprüften Stücken. Der Einlieferer ermittelte einen Restauszeichnungspreis von ca. 435,- Euro. (T)	**/*/⊙	70,-
3307	1920-1937, Restauswahlheft mit u.a. Mi.Nr. 384 gestempelt, 505 B gestempelt und Bl. 7 postfrisch. (T)	**/*/⊙/ GA	60,-
3308	1872-1933, gestempelte Dublettenpartie in einem Einsteckbuch mit dem Schwerpunkt beim Kaiserreich ab den Brustschilden, darunter u.a. diverse Briefstücke und ein paar Farbvarianten. Zusätzlich sind noch 18 deutsche Belege aus den Jahren 1878 bis 1972 enthalten. (A)	⊙/△/⊗/ GA	50,-
W 3309	1872-1920, gestempelte Partie in einem Einsteckbuch mit dem Schwerpunkt bei den Krone/Adler- und Germania-Ausgaben, darunter u.a. Briefstücke, Farbvarianten, Firmenlochungen und Paare. Die Erhaltung ist etwas unterschiedlich. (A)	⊙/△	50,-
W 3310	1912-1939, bessere Partie von 17 Belegen mit u.a. Block 1-Herzstück auf Briefvorderseite, Mi.Nr. 438/439 (Südamerikafahrt) auf 2 entsprechenden Zeppelinbelegen, 456/458 (Polarfahrt) auf entsprechendem Satz-Zeppelinbrief, 496/498 (Chicagofahrt) auf 2 Zeppelinbriefen und 496/498 (Chicagofahrt) auf 3 Mischfrankaturbelegen (1 Mark auf Eil-Einschreibebrief sowie 2 und 4 Mark je auf Wertbrief). (MS)	⊗/⊗	500,-
W 3311	1879/1902, Auslandspost, Partie von 16 Briefen und Karten nach europäischen Destinationen mit Frankaturen Pfennig/-e und meist Krone/Adler, u.a. Wertbrief nach Stockholm, Grenzrayonbrief nach Holland, usw. (T)	⊗/GA	80,-
W 3312	1842-1945, Partie von etwa 100 Belegen mit u.a. frankierten Ansichtskarten, Bedarf, Einschreiben, Ganzsachen, Satzbriefen, Sonderstempeln und etwas Nebengebieten wie z.B. Danzig. (S)	⊗/Ak/GA	60,-
W 3313	1896-1945, Partie von über 90 Belegen mit u.a. Bahnpost und viel Feldpost 1. Weltkrieg mit vielen verschiedenen Briefstempeln. Der Hauptteil sind gelaufene Ansichtskarten. (S)	⊗/Ak	50,-
W 3314	1892/1932, Zusammenstellung von elf interessanten Belegen, dabei 20 Pfg. Krone/Adler auf Rückschein, MiNr. 413 als Einzelfrankatur auf Einlieferungsschein, MiNr. 478 als portogerechte MiF auf Auslands-R-Brief, MiNr. 520 zwei Werte mit Perfin als portogerechte MeF auf Warenprobe, vier Paketkarten mit Mehrfachfrankaturen Dienst MiNr. 50, usw. Alle Belege im Netz abgebildet. (M)	⊗	50,-
Deutsches Reich - Brustschild			
W 3315	1872-1874, bessere ungebrauchte (teils ohne Gummi) und gestempelte Dublettenpartie auf Steckseiten mit u.a. diversen guten Werten wie z.B. Mi.Nr. 8 gestempelt (3 Stück) davon eine mit Fotobefund Krug BPP, 9 ungebraucht ohne Gummi auf Briefstück und 27 gestempelt (3 Stück) sowie einigen Briefstücken und nachverwendeten Altdeutschlandstempeln. Die Erhaltung ist etwas unterschiedlich. Die komplette Partie ist auf unserer Internetseite abgebildet. (K)	*/ (*)/⊙/△	1.350,-
W 3316	1872, Partie aus 3 alten Einzellösen unserer 34. Auktion mit einem altem Ausruf von 120,- Euro. Enthalten sind Mi.Nr. 1 im waagerechten gestempeltem Paar auf Briefstück, 15 gestempelt mit Fotobefund Jäschke-Lantelme BPP und 21 b gestempelt mit Fotobefund Brugger BPP. Michel 1.220,- Euro (S)	⊙/△	80,-
Deutsches Reich - Krone / Adler			
3317	1875/1900, sauber gestempelte Partie von ca. 105 Marken 10 Pfg. (MiNr. 33) und ca. 374 Marken 5 Pfg. Krone/Adler (MiNr. 46), letztere nach Stempeldaten zusammengetragen, auch einige Perfins gesehen, sicher Fundgrube! (M)	△/⊙	60,-

Deutsches Reich

Losnr.		Erhalt.	Ausruf
W 3318	1895/1902, Spezial-Sammlungspartie mit drei Belegen und 20 losen Marken auf drei Albumseiten, dabei verschiedene Sonderstempel, u.a. "BERLIN GEWERBEAUSSTELLUNG 1896" auf Vordruckumschlag, "LEIPZIG AUSSTELLUNGSPLATZ 1897" auf PP 9 C 17, Maschinenstempel, Distributionsstempel, usw. (M)	⊙/△/☒/ GA	50,-
Deutsches Reich - Inflation			
W 3319	1916/1923, interessante Sammlung der Infla-Ausgaben in gestempelter Erhaltung mit einigen Besonderheiten wie gesuchten Werten (z.B. 319 BP HT sign.), besseren Farben, zahlreichen Plattenfehlern, HAN, OPD-Drucken oder Einheiten, vieles davon bereits signiert oder mit Befunden (einige Falschstempel sind natürlich nicht bewertet). Schöne Kollektion inkl. der Dienstmarken mit hohem Katalogwert (n.A.d.E. über 21.000,- Michel-€) (A)	⊙	1.100,-
W 3320	1916/1923, guter Posten der Inflationsausgaben in beiden Erhaltungen in vier dicken Steckalben, der überwiegende Teil der gestempelten Werte ist bereits signiert, hervorzuheben sind die Besonderheiten wie zahlreiche Plattenfehler und Abarten, Bogenecken, Ober- und Unterränder, Paare, Viererblocks und größere Einheiten, HAN, Plattennummern, dazu reichlich Dubletten zum Stöbern und Finden. Hoher Katalogwert. (K)	**/*/⊙	600,-
W 3321	1923, postfrische und ungebrauchte Sammlung der Werte der Hochinflation in einem Album mit u.a. diversen Oberränder der OPD-Drucke, einigen besseren Werten, Einheiten, Hausauftragsnummern und Viererblöcken. (A)	**/*	350,-
W 3322	1919/1923 ex., alte ausführliche Sammlung im selbstangelegten Album, zusätzlich mit vielen Besonderheiten, auch einige Belege, günstig angeboten, da wohl nichts geprüft ist, (*)/*/**/chancenreiches Nachlassobjekt! (A)	⊙/☒	160,-
W 3323	1923, Partie der Hochinflation ab Mi.Nr. 278 auf Steckseiten mit u.a. einigen besseren Stücken, diversen Aufdruckwerten und Farbvarianten. (M)	**/*/⊙	130,-
W 3324	1915-1923, ungebrauchte und gestempelte Partie in einem Auswahlheft mit u.a. Mi.Nr. 233 I gestempelt mit Kurzbefund Tworek BPP, 245 gestempelt mit Kurzbefund Tworek BPP, Dienstmarken und etwas Danzig. (T)	*/⊙	100,-
W 3325	1915-1923, Spezialsammlung von Julius Hirsch in 2 Mappen mit Umschlagtext "Abarten des Deutschen Reiches/Das Sammelgebiet der Zukunft/Spezialsammlung 9 Farb-Gegensätze". Enthalten sind jeweils zweimal dieselbe ungebrauchte Marke nebeneinandergeklebt (überwiegend festgeklebt) mit einmal der billigen und einmal der besseren Farbvariante. (K)	*/(*)	40,-
W 3326	1919-1923, Partie aus 22 sehr abwechslungsreich frankierten Belegen aus dem Bedarf mit Frei-, Flugpost- und Dienstmarken, u.a. 103 a als EF auf Einschreibbrief, 173 MeF, 235-236 in MiF auf Postkarte mit viel Text, 191 I in MeF auf Brief, meist gute Erhaltung, siehe Scans im Netz. (T)	☒/GA	80,-
W 3327	1923, Queroffset-Ausgabe, Partie von 36 Bedarfsbriefen mit Einzel-, Mehrfach- und Mischfrankaturen, dabei Einschreiben, Wert, Eilboten, ungewöhnliche Massenfrankatur von 20 Werten Mi-Nr. 252, zwei Paketkartenstammteile nach Stockholm, usw. (T)	☒	80,-
W 3328	1919-1923, Partie von 19 Belegen und einem Briefstück mit u.a. Einschreiben, gebrauchten Ganzsachen mit Beifrankaturen, Massenfrankaturen und Stücken aus dem Dezember 1923. (S)	☒/GA/△	50,-
Deutsches Reich - Weimar			
W 3329	1928/1932, drei Wertbriefe mit portogerechten Frankaturen Reichspräsidenten-Serie, dabei MeF 40 Pfg. (M)	☒	60,-
Deutsches Reich - 3. Reich			
3330	1945, SA/SS gezähnt, 250 Serien in großen Einheiten/Bogen, postfrisch. Mi. 20.000,- € (das ist der Preis für die Einzelmarken, ohne Aufschläge für Ränder/Ecken/evtl. Plattenfehler). (M) <small>909/910 (250)</small>	**	800,-

Deutsches Reich

Losnr.	Erhalt.	Ausruf
W 3331 1933-1945, überwiegend postfrische Sammlung in einem Vordruckalbum mit u.a. etlichen gesuchten Werten wie z.B. Mi.Nr. 529/539 postfrisch mit Fotoattest Hans-Dieter Schlegel BPP (echt und einwandfrei), Block 3 ungebraucht ohne Gummi mit Fotoattest Andreas Schlegel BPP (echt und einwandfrei), Block 5/6 postfrisch und Block 8/11 postfrisch sowie diversen guten, kompletten Sätzen und den Dienstmarken. (A)	**/(*)	650,-
3332 1935-45, postfrische Sammlung aus Mi.-Nr. 569-910 und Dienst 132-177, nur komplette Ausgaben incl. WHW-Sätze, Danzig-Abschied, Postkameradschaft, Braune Bänder usw., Mi. ca. 2600 Euro. (M)	**	250,-
P 3333 1944 'Tag der Wehrmacht' kompletter Satz von 13 Werten je im kompletten Bogen von 50 Marken, dabei auch der Höchstwert mit PF "Drahtseilbahn" auf Feld 25, alle Marken postfrisch, Bogenränder teils etwas fleckig, hier und da teils angetrennt, meist aber gute Erhaltung. (Mi. ca. 1170,- €) (M) <small>873-885 (50)</small>	**	200,-
W 3334 1933-1945, Sammlung in einem Einsteckbuch mit u.a. Mi.Nr. 506 postfrisch, diversen Blöcken mit Block 11 postfrisch mit Befund Briefmarkenprüfstelle Basel sowie Sonder- und Dienstmarken. (A)	**/*/⊙	140,-
W 3335 1938/1944 (ca.), NSKK Motorsturm 13/M 94 Wien 101, Partie von 59 unbenutzten Vordruck-Briefbögen (davon fünf mit rotem Briefstempel), ferner 21 beschnittene unbenutzte Briefbögen, einige unbenutzte Umschläge mit Briefstempel sowie ein Ahnenpass. (S)		50,-
W 3336 1937-1944, "Patriotische Frankaturen", Mischfrankaturen von Hitler- und Hindenburgfreimarken, 71 Belege und eine Briefvorderseite, oft tarifgerecht und kombiniert mit Sondermarken, u.a. mehrfach mit Block 7, viele verschiedene Kombinationen auf Karten, Briefen, Luft- und Auslandspost (Europa / Übersee), Einschreiben und Paketkarten-Stammteilen, manches philatelistisch (MiF Dtl.-Österreich 1938), aber auch viel Bedarf, sehenswert, vgl. Abbildungen im Netz. (S)	☒/☒	220,-
W 3337 1937-1944, ERSTTAGSBRIEFE, Partie von 21 Briefen / Karten, meist blanko ex Mi.-Nr. 643-872, dazu drei Blätter mit 869-872, gute Erhaltung, u.a. dabei dreimal 643-645, 663, 698, 743 und 831-842, siehe einige Bilder im Netz. (T)	FDC	150,-
W 3338 1933/1944, Partie von über 120 Briefen, Karten und Ganzsachen, dabei attraktive Frankaturen, Stempel, Auslandspost, besetzte Gebiete usw., vgl. einige ausgewählte Scans. (S)	☒/GA/Ak	130,-
W 3339 1934-1944, Partie aus 18 Belegen, meist mit unterschiedlichen bzw. Sondermarkenfrankaturen, dabei u.a. Mi.-Nr. 543 in MiF auf Nachnahmebrief, 609-616 auf Satz-R-Brief mit SSt "Berlin / Olympisches Dorf", zweimal Block 7 in MiF, einer davon auf Auslands-R-Brief nach Cherokee / Iowa, 699 EF, 773-778 Satz-R-Brief, 818 FDC Blankobeleg und Feldpostmarke Mi.-Nr. 1 untere linke Bogenecke mit kpl. HAN auf Feldpostbrief. (T)	☒	90,-
W 3340 1935/1936, Welttreffen der Hitlerjugend (M-iNr. 584/585), Partie von 21 Briefen und Karten mit attraktiven Frankaturen incl. Einheiten, Rand- und Eckrandstücken, passende Sonder- und Werbestempel "Kuhlmühle über Wittstock Deutschlandlager", "Lenggries Hochlandlager", "Offenburg Südwestmarklager". (T) <small>584-585</small>	☒	80,-
W 3341 1934/1941, Partie von ca. 104 Bedarfsbriefen mit Freistempeler-Frankaturen, dabei attraktive Werbeumschläge, etliche gute Thematiken (Magirus, Walther, Leuna-Benzin) usw. Durchweg sehr saubere Bedarfserhaltung, so nicht häufig gesehen! (S)	☒	80,-
W 3342 1933/1944, Partie von 14 Belegen in Ausland, dabei vier auf frankierte Bildganzsachen nach Amsterdam (1933), die anderen nach Frankreich (meist Kriegspost 1944), auch Kriegsgefangenenpost (frz. KGF in Lager Anklam) teils etwas Alters-/Beförderungsspuren. (T)	GA/☒	80,-
W 3343 1937-1938, kleine Partie von 3 FDC die nach Stockholm/Schweden adressiert sind mit Block 7 auf Drucksachen-Einschreiben aus Eisenach vom "5.4.37" (Ersttag) und Mi.Nr. 662 auf FDC (2 Stück). Michel 700,- Euro (T)	FDC	70,-
W 3344 1936/1945, Partie von 38 meist philatelistischen Belegen, dabei Zeppelin, Blocks/Blockmarken, Braune und Blaue Bänder, Sondermarken, Sonderstempel, usw. (T)	☒	70,-
W 3345 1933/1944, Partie von 31 Briefen und Karten mit interessanten und attraktiven Frankaturen, u.a. MiNr. 481 EF, 488 EF, 582 EF, 866/868 FDC, etwas Besetzungen, usw. (M)	☒	70,-

Deutsches Reich

Losnr.		Erhalt.	Ausruf
W 3346	1942/1944, Partie von sechs Briefen, alle frankiert mit Ganzsachenausschnitten aus Hitler-Ganzsachen. (T)	☒	60,-
W 3347	1939/1943, Partie von sechs Belegen, dabei zwei komplette Serien Danzig-Abschied 1939 (MiNr. 716/729) sowie Arbeitsdienst 1943 (MiNr. 850/853) auf Blanko-FDC. (T)	☒	50,-
Deutsches Reich - Markenheftchen			
W 3348	1930/1940 postfrische Partie von 11 Markenheftchen, ua. MH 19 (kleiner Haftpunkt), ferner MH 24, 2 x 39, 41-44 u. 47,49 in guter Erhaltung. Hoher Katalogwert! (M) <small>MH 19 plus div.</small>	**	400,-
Deutsches Reich - Markenheftchenbogen			
3349	1938-1939, Partie von einigen postfrischen Markenheftchenbogen mit Mi.Nr. 46 (3 Stück), 47, 48 (2 Stück), 49.2 (3 Stück), 50 (3 Stück), 63 (2 Stück) und 64 (2 Stück). (K)	**	250,-
Deutsches Reich - Zusammendrucke			
W 3350	1916-1941, Partie in 5 Restauswahlheften und auf einigen Auswahlheftseiten mit u.a. diversen besseren Stücken, Heftchenblättern, Kehrdrucken, Werbefeldern, Nothilfe- und Winterhilfswerkzusammendrucke sowie etwas Deutschland. (S)	**/**/ (*)/◎/△	400,-
3351	1927-1941, Sammlung in einem selbstgestaltetem Album und in einem Einsteckbuch mit u.a. Dreierstreifen, Heftchenblättern, Kehrdrucken, Werbefeldern, größeren Zusammendruckeinheiten sowie Nothilfe- und WHW-Zusammendrucke. (K)	**/**/ (*)/◎	350,-
3352	1917-1941, Sammlung der Zusammendrucke ab Germania in einem selbstgestaltetem Album mit u.a. Dreierstreifen, Heftchenblättern, Kehrdrucken, Werbefeldern, diversen WHW-Zusammendrucke und ein paar leeren Heftchendeckeln. (A)	**/**/◎	120,-
W 3353	1933/1940, saubere Partie von neun Briefen mit Zusammendrucke des Dritten Reiches incl. besseren Stücken (Friedrich / Stände), Reklame- und Zwischensteg-Kombinationen, davon sind drei Briefe portogerecht. Ein nettes Los! (T)	☒	50,-
Deutsches Reich - Dienstmarken			
W 3354	1934-1942, postfrische Partie mit u.a. Mi.Nr. 132/143 in einem Sechserblocksatz aus der linken oberen Bogenecke mit je 3 Plattenoberrändern, 150 im Sechserblock aus der linken oberen Bogenecke mit 3 Plattenoberränder und diversen anderen Sechserblockeinheiten aus der linken oberen Bogenecke, jeweils mit 3 Plattenoberrändern. Michel für Einzelmarken ohne Plattenoberrandbewertung bereits schon ca. 1.000,- Euro. (T)	**	150,-
3355	1903-1942, Partie in einem Auswahlheft, auf einigen losen Auswahlheftseiten und auf Stecktafeln mit u.a. diversen besseren und mittleren Werten, geprüften Stücken sowie Rand- und Eckrandstücken. (S)	**/**/◎	140,-
W 3356	1903-1945, schöne Sammlung Dienst-Belege auf ca. 80 selbstgestalteten Blättern mit Beschriftungen aufgezogen. Dabei interessante EF, MeF, Massenfrankaturen, Reko, NN, Paketkarten. (A)	☒	220,-
Deutsches Reich - Privatpost (Stadtpost)			
W 3357	BERLIN, 1887, "Neue Berliner Omnibus- und Packetfahrt", 19 ungebrauchte Kartenbrief-Ganzsachen, div. verschiedene Farben, aktenfrisch! Vgl. Abbildungen im Netz. (T)	GA/*	100,-
W 3358	HAMBURG;1861-1863,Partie von über100 ungebrauchten (teils ohne Gummi) Privatpostmarken aus Hamburg in einem kleinem Einsteckbuch mit u.a. "Boten-Institut Hamer", "Boten-Institut Scheerenbeck" und "Institut Hamburger Boten W. Krantz" sowie einigen Fälschungen. (S)	*/(*)	40,-
Deutsches Reich - Ganzsachen			
W 3359	1925-1927, abwechslungsreiche Partie aus 18 Ganzsachen, jeweils mit ausgabengleicher Zusatzfrankatur der Sätze "Bedeutende Deutsche" (neun Stück, dabei drei Eilkarten), "Verkehrsausstellung München" (fünf Stück, jeweils mit beiden Werten Zus.-Fr., zweimal davon P 206 II) und "Rheinlandfeier" (vier Stück, dabei zweimal mit kpl. Satz als Zus.-Fr. - einmal mit SSt "Jahrtausend-Ausstellung Köln", einmal als Luftpostkarte Dresden-Magdeburg). Siehe einige Bilder im Netz. (T)	GA	100,-

Deutsches Reich

Losnr.	Erhalt.	Ausruf
W 3360 1874/1923, Partie von ca. 97 meist gebrauchten Ganzsachen, dabei Zusatzfrankaturen, Stempel, private Zudrucke, usw. (S)	GA	80,-
W 3361 1927, Ganzsachenkarte 5 Pfg. Schiller gezähnt als 6er-Block (=zwei senkrechte 3er-Streifen ungetrennt), einmal mit gestützter Perforation, oben kl. Einriß. (MS) P175II (6)	GA	80,-
W 3362 1924/1925, Ganzsachenkarten 5 Pfg. Reichsadler, zwei verschiedene Karten je als ungetrenntes Druckbogenteil zu vier Stück. (M) P156 I, P162 I	GA	70,-
W 3363 1872/1875, Partie von zehn gebrauchten Brustschild-Ganzsachen, mit fünf Umschlägen, drei Streifbändern (incl. S4) und zwei Karten (P3F+A), teils etwas Spuren. (T)	GA	70,-
W 3364 1925/1926, Rheinlandfeier, Ganzsachenkarte 10 Pfg. grün, Lot von sechs Eilbotenkarten je mit Zusatzfrankatur, fünfmal Inland (35 Pfg.-Porto) und einmal Ausland (65 Pfg.-Porto), alle mit Bedarfstext, teils etwas leichte Spuren, insgesamt sehr saubere Bedarfserhaltung. (T) P 204 I	GA	60,-
W 3365 1937/1938, GANZSACHENAUSSCHNITTE, Partie von sechs Firmenbriefen mit interessanten Frankaturen, Wertstempel Hindenburg und Sondermarken, teils beanstandet. In dieser Form sehr selten! (T)	☒	60,-
W 3366 1937/1938, GANZSACHENAUSSCHNITTE, Partie von sechs Firmenbriefen mit interessanten Frankaturen, Wertstempel Hindenburg und Sondermarken. In dieser Form sehr selten! (T)	☒	60,-
W 3367 1937/1939, GANZSACHENAUSSCHNITTE, Partie von sechs Firmenbriefen mit interessanten Frankaturen, Wertstempel Hindenburg und Sondermarken, teils beanstandet. In dieser Form sehr selten! (T)	☒	60,-
W 3368 1939-1944, Partie Sonderganzsachen mit Zusatzfrankatur, dabei viermal P 285 gelaufen, davon drei Stück in die Schweiz mit viel Text, der Rest meist "blanko" mit dem dazugehörigen Briefmarkensatz als Zus.-Fr., P 293 achtmal, P 294 14mal, davon dreimal FDC sowohl für Karte als auch für Satz, P 295 a/b sechsmal, davon einmal FDC, P 296 sechsmal und P 297 fünfmal. Einige Karten im Netz abgebildet. (T)	GA	50,-
Deutsches Reich - Privatganzsachen		
W 3369 1897/1942, vielseitige Sammlung von 80 gebrauchten und ungebrauchten Privatganzsachen in Briefe-Album, meist Karten und einige Umschläge, dabei netter Anteil Kaiserreich, etliche gelaufene Stücke (u.a. Umschlag Germania 20 Pfg. grün mit Zusatzfrankatur), viele Fest- und Kongreßpostkarten, teils entsprechende SSt, Stukenbrok-Fahrräder, Völkerschlacht 1913, Briefmarkentage, Bismarck usw. Einer Besichtigung wert! (S)	GA	200,-
W 3370 1900-1940, elf Postkarten mit Privatdruck oder als Privatpostkarte mit Rotkreuz-Bezug, ab einer Karte - Rotkreuzbasar in Gotha auf Jahrhundertpostkarte (Bilddruck) von 1900 bis Sonderpostkarten der KdF-Briefmarkenausstellung für das DRK 1940, vgl. Abbildungen im Netz. (T)	GA	100,-
W 3371 1899-1923, kl. Sammlung von 14 verschiedenen gebrauchten/gelaufenen Privatganzsachenkarten, teils etwas Spuren, mit PP 8 B1/016, PP 8 B8/03, PP 9 C100/02+05, PP 9 F218/09, PP9 F292/08, PP15 F5/01, PP19 D14/02, PP27 C239/011, PP27 F127, PP50, PP52 C4, PP65 C1/01+02. (T)	GA	80,-
Deutsches Reich - Stempel		
P 3372 1891/1936, schöne Sammlung Sonderstempel von Ausstellungen, dabei seltene Stpl. mit Thematiken: Ärzte, Lehrer, Orientalisten, Fotografen, Bäcker, Schützenfeste usw. Alles auf GA, auch farbigen AK, sowie auf Briefen. Viele gelaufene Stücke enthalten, oft aus Hamburg, u.a. ca. 70 Belege mit SST Wilhelmsburger Schützenfest. Insgesamt 125 Belege. (A)	☒/Ak	400,-
W 3373 1895-1903, Partie von 3 Belegen mit Sonderstempeln mit "KIEL-MARINE-AKADEMIE KANAL-ERÖFFNUNG 27.6.95", "DRESDEN-AUSSTELLUNG 5/7 96" und "XIII. DEUTSCHES BUNDESSCHIESSEN DRESDEN 9.7.00". Zusätzlich sind noch 2 gelaufene Privatganzsachen von Bayern enthalten, welche je mit Sonderstempel entwertet worden sind. (T)	GA/Ak	Gebot

Deutsches Reich - Feldpost 1. Weltkrieg

Losnr.		Erhalt.	Ausruf
Deutsches Reich - Bahnpost			
W 3374	1873-1924, Sammlung von 39 Belegen (meist Ansichtskarten) mit Bahnpoststempel aus Hamburg, Schleswig-Holstein und Nordschleswig (deutsche Zeit). Enthalten sind u.a. diverse kleine Nebenlinien wie z.B. "OBERJERSDAL-TOFTLUND", "HADERSLEBEN-AARÖSUND" und "APENRADE-LÜGUMKLOSTER". (A)	Ak/GA	100,-
Deutsches Reich - Nebengebiete			
W 3375	1920-1939, überwiegend gestempelte Sammlung in einem KABE-Vordruckalbum mit u.a. Abstimmungsgebieten, Danzig mit Mi.Nr. 220/230 gestempelt, Memel mit viel Litauischer Besetzung und Saargebiet. Der Einlieferer ermittelte einen Michelwert von ca. 15.700,- Euro, wobei alle ungeprüften Aufdrucke und Stempel mitbewertet worden sind. (A)	⊙/⊙/ **/*	750,-
W 3376	1905-1944, gehaltvolle Partie aus 19 Belegen und der seltenen Bildpostkartenserie "Unser Saargebiet" des Saar-Hilfswerks mit tadellosem Umschlag, dabei Danzig 209,212-13 und 250 auf R-Brief mit SSt "Der Führer hat uns befreit", Dienstpost des Reichsprotektors in Böhmen und Mähren, GG-Bedarfsbelege, u.a. vom Sondergericht Lublin, Schiffs- und Seepostkarten, Militärverwaltung Rumänien Porto 1-5, 8 etc. auf Blankobrief und weitere, siehe Abbildungen im Netz. (T)	⊗/GA	130,-
Deutsche Auslandspostämter + Kolonien			
W 3377	1873-1919, kleine Partie auf vier Stecktafeln, verschiedene Gebiete mit einigen Querformaten, u.a. Dt. Post Türkei 44*, 47 a*, 47 b gestempelt, Deutsch-Ostafrika A 38*, Kiautschou 24 B*, saubere Erhaltung, siehe Scans im Netz. (T)	⊙/**/**	80,-
3378	1884-1919, Dublettenpartie in einem Einsteckbuch mit u.a. viel einfachem Material und ein paar Markwerten. (A)	**/*/⊙	40,-
Deutsche Kolonien			
W 3379	1899-1915, überwiegend gestempelte Partie der Kolonien in der Südsee auf 4 kleinen Stecktafeln mit u.a. Karolinen Mi.Nr. 1/6 II gestempelt, Marshall-Inseln 4 II gestempelt geprüft R. Steuer BPP und 7/12 gestempelt. Des Weitern sind noch 16 Belege enthalten mit u.a. gebrauchten Ganzsachen mit einigen Antwortkarten, frankierten Ansichtskarten und Marianen 3 Mark Eckrandstück (Mi.Nr. 18) auf Einschreibebrief. (S)	⊙/Δ/*/ ⊗/Ak/GA	350,-
Deutsch-Neuguinea - Ganzsachen			
3380	1898/1914, Partie von sechs amtlichen Ganzsachen, drei Privat-Ganzsachen PP1 F2, PP2 F1, PP3 F1, ferner drei farbige Ansichtskarten (davon zwei "Kolonialkriegerdank", also nach der Kolonialzeit). (T)	GA/Ak	50,-
Deutsche Kolonien - Samoa - Ganzsachen			
W 3381	1897/1914, Partie von sechs ungebrauchten Ganzsachen, dabei P 2 mit Gefälligkeitsentwertung, Berliner Ausgabe P 3 II und P 4 (zweimal), Britische Besetzung P1, usw. Los komplett im Netz abgebildet. (M)	GA	70,-
Deutsche Besetzung I. WK			
W 3382	1915/1919, Besetzung WKI+Feldpost, saubere Sammlung von 17 Belegen auf Albenblättern mit Beschriftung. (M)	⊗/GA/Ak	50,-
Feldpost 1. Weltkrieg			
W 3383	1914-1918, Partie von etwa 100 Feldpostbelegen mit u.a. gelaufenen Ansichtskarten von der West- und Ostfront, interessanten Briefstempeln und etwas Marineschiffpost. (S)	⊗/Ak	60,-
W 3384	1914-2007, Partie von 56 Feldpostbelegen, 40 davon aus dem 1. Weltkrieg, 14 aus dem 2. Weltkrieg und 2 von der Bundeswehr. Enthalten sind u.a. gelaufene Ansichtskarten und diverse verschiedene Briefstempel. (S)	⊗/Ak	40,-

Deutsche Abstimmungsgebiete - Danzig

Losnr.		Erhalt.	Ausruf
Deutsche Abstimmungsgebiete: Saargebiet			
W 3385	1920-1959, Sammlung in einem Einsteckbuch mit u.a. Aufdruckwerten, kompletten Volkshilfe-Sätzen, hohen Wertstufen und Dienstmarken. Der Einlieferer ermittelte einen Michelwert von ca. 3.000,- Euro. (A)	**/**/⊙	120,-
W 3386	VORLÄUFER, 1901-1920, 14 ausgesuchte Belege mit bayerischen Frankaturen und Ortsstempeln des späteren Saargebiets, dabei Mi.-Nr. 66y EF auf R-Brief aus Ensheim, ein Fünffarbenbrief mit Luitpold-1911-Frankatur mit Stempel St. Ingbert vom 12.12.12 - dem Todestag des Prinzregenten, ein Dienstbrief mit 15 Pfg.-Dienstmarke aus Blieskastel nach Würzburg von 1919 mit französischem Zensurstempel aus Zweibrücken und zwei Belege aus der Zeit nach offizieller Errichtung des Saargebiets mit Bayernmarken ohne Aufdruck (März-April 1920). Alle Belege im Netz abgebildet. (T)	☒	150,-
W 3387	1911/1936, Partie von 35 Briefen /Karten / Vorderseiten, dabei Feldpost, Bahnpost, 12 Wertbriefvorderseiten, Freistempler, Ganzsachen usw. (T)	☒/GA/△	50,-
Deutsche Abstimmungsgebiete: Saargebiet - Stempel			
W 3388	1891-1938 (ca.), VÖLKLINGEN, sieben Belege, davon drei farbige Ansichtskarten der Jahrhundertwende, 39 Briefstücke und 17 Marken, einige entwertet mit Not-Einzeiler "Völklingen", interessante kleine Studie, vgl. Bilder im Netz. (T)	☒/ Ak/△/⊙	50,-
Deutsche Abstimmungsgebiete: Saargebiet - Ganzsachen			
W 3389	1920-21, POSTANWEISUNGEN, Partie von 57 ungebrauchten Stücken, meist in guter bis sehr guter Erhaltung, dabei fünfmal A 4 III (vier davon geprüft Burger BPP) und sechsmal A 8 III (alle geprüft Burger BPP), außerdem Allenstein A1- A4. Mi.-Wert zusammen rund 1.400 €. (S) exA4A10	GA/*	130,-
Saarland und OPD Saarbrücken			
W 3390	1920-1959, zwei Sammlungen von Saargebiet und Saarland, eine im Vordruckalbum, eine im Steckalbum. Bis 1935 ein Grundstock mit einigen besseren Falzmarken (135-141, 168-170), ab 1947 mit guten und besseren Sätzen, im Vordruckalbum ** weitgehend komplett außer Urdruck, inklusive Block 1 und 2 postfrisch, aber durch Lindner-Albumtasche etwas wellig, geprüft Hoffmann BPP, Dienst 44** tiefgeprüft Hoffmann BPP. Im Steckalbum weitere bessere und gute Werte / Sätze, außerdem Zwischenstegpaare und Druckdaten. Vielseitige Partie! (A2)	**/**/⊙	380,-
W 3391	1947/1959 Teilsammlung in beiden Erhaltungen im Album, ohne die großen Spitzen (Block 1 mit Altpf. und fraglichem Stempel), aber mit einigen mittleren und besseren Werten, u.a. Flugpostmarke Mi-Nr. 298 mit PF II. (A)	**/⊙	170,-
W 3392	1947-1957, Lot von neun Briefen, teils etwas Spuren, dabei zwei Briefe mit Frankaturen Jugendherbergswerk 1949 (MiNr. 262/263), 283 in MiF auf R-Brief, attraktive Frankaturen der Versandstelle, etc., vgl. Abbildungen im Netz. (T)	☒	90,-
Danzig			
3393	1920-1939, zwei Sammlungen in Vordruckalben, weitgehend vollständig, eine gestempelt, eine **/* angelegt. Stempel oft "wie gemalt", Gummi oft glitzernd wie die zugefrorene Alster, aber einige mittlere und gute Werte dabei ohne Verfälschung, teilweise mit alten Prüfzeichen, u.a. 39* (Carl H. Lange), dann postfrisch 181-192. 231-235, 243-44, 2562-266, 289-297, bei den gestempelten u.a. 32 auf Briefstück, geprüft Schuler BPP. Besichtigung zwingend erforderlich! (A2)	*/**/⊙/△	400,-
3394	1920-1939, Partie von einigen Teilsammlungen in 3 Vordruckalben und in einer Mappe mit u.a. Auf- und Unterdruckwerten, Blöcken, kompletten Sätzen, Flugpost-, Dienst- und Portomarken. (K)	**/**/ ⊙/⊙/△	250,-
3395	1920-1939, Grundstocksammlung in Steckbuch, teils dupliziert mit mittleren und besseren Sätzen / Werten, mit Dienst und Porto, im Anhang noch Memel. (A)	**/**/⊙/⊙	60,-
W 3396	1924-1930, kleine Partie mit Mi.Nr. 228/229 postfrisch, Dienstmarken 50 postfrisch und 51 ungebraucht sowie Port Gdansk 14 ungebraucht geprüft Jungjohann BPP. Michel 530,- Euro (T)	**/*	40,-
W 3397	1728/1873, Sammlung von 29 Briefen ab Vorphilabrief 1728 des Handelshauses Schirmer und Martens nach Florenz, sonst markenlose Dienstbriefe Preußen, fünf Briefe mit Franco-Stempeln, usw. (M)	☒/GA	200,-

Memel - Deutschland nach 1945

Losnr.		Erhalt.	Ausruf
Memel			
W 3398	1920-23, Partie mit vielen guten Ausgaben, u.a. alle drei Flugpostsätze mit der guten Mi.-Nr. 79, Hafensatz komplett, dann die Ausgaben Nr.167-233 kplt., auch einiges nach Typen geprüft und div. weitere Dubletten unbewertet vorhanden. Altersbedingt unterschiedliche Erhaltung, meist aber in normaler ungebrauchten Erhaltung. (A)	*	150,-
Deutsche Besetzung II. WK			
W 3399	1939-1945, BÖHMEN UND MÄHREN - GENERALGOUVERNEMENT, saubere gestempelte Sammlung auf selbstgezeichneten Seiten, beide Gebiete in den Hauptnummern komplett, bei B&M die ZD-Kombinationen ausführlich, dazu Ganzsachen und einige Belege, hier zu nennen Mi.-Nr. K 1 mit Zusatzfrankatur und viel Text nach Dtl. gelaufen, bei GG als besonderes Stück die Hindenburg 20 Groschen als portogerechte EF auf Ansichtskarte nach Ungarn (Mi.-Wert allein 300 €), siehe einige Bilder im Netz. (A)	☉/☒/GA	200,-
W 3400	1939-1945, überwiegend gestempelte Sammlung in einem Einsteckbuch mit Böhmen und Mähren mit Mi.Nr. 1/19 gestempelt alle mit Altprüfungen Gilbert oder Rohr und Generalgouvernement. Enthalten sind u.a. Briefstücke, komplette Sätze und Dienstmarken. Der Einlieferer ermittelte einen Michelwert von ca. 1.200,- Euro. (A)	☉/△/**/*	80,-
Feldpost 2. Weltkrieg			
W 3401	1940-1944, Partie von etwa 80 Feldpostbelegen (meist mit Inhalten) von überwiegend einem Soldaten mit der Feldpostnummer "44349" (Feldgen.Tr.357 bzw. später Feldgen.Tr.474), welcher erst in Enns (Oberdonau) und später in Gronau (Wartheland) stationiert war. Zusätzlich sind noch etliche weitere lose Briefinhalte desselben Soldaten enthalten. (S)	☒	50,-
Zensurpost			
W 3402	ZENSURPOST 1.WELTKRIEG, 43 Briefe in die Schweiz aus vielen verschiedenen Ländern, u.a. viel aus Deutschland, dabei Dkr. GEN.KOM.F.D.Banken I.BELGIEN/DER ZWANGSVERWALTER, eine kleine Auswahl sehen Sie bitte im Internet. (T)	☒	90,-
3403	Zensurpost II.Weltkrieg, 40 Belege, nur Post in die Schweiz, aus vielen verschiedenen Ländern (T)	☒	90,-
W 3404	1937/1951, Partie von 42 Zensurbelegen Dt. Reich / Europa (Rumänien / Spanien-Bürgerkrieg / Schweden / Schweiz / Ungarn / Kroatien), unterschiedliche Erhaltung, teils mit Spuren, nur wenige Nachkriegsbelege. Interessante Zusammenstellung, vgl. Bilder im Netz. (T)	☒	60,-
W 3405	1939-1940, Partie von 40 Belegen mit deutschen Zensuren aus der Zeit des 2. Weltkrieges. Enthalten sind Belege aus u.a. Bulgarien, Dänemark, Niederlande, Norwegen und Schweiz. (S)	☒	40,-
Kriegsgefangenen-Lagerpost			
W 3406	1914-1948, LIEBESGABEN des Roten Kreuzes und anderer Hilfsorganisationen, insgesamt 88 Belege und Dokumente in einem Ringbinder mit einer interessanten Vielfalt an Belegen, dabei Paketkarten, Benachrichtigungen (bis hinaus nach Sibirien 1917), Bestätigungs- und Dankeskarten. Aus dem 2. Weltkrieg auch zwei Bestätigungskarten aus dem KZ Theresienstadt sowie elf Belege aus dem besetzten Polen (GG), überwiegend auf Ganzsachen, an das Schwedische Rote Kreuz, private Institutionen in Schweden, Portugal und der Türkei, außerdem Merkblätter zum Versand und Preislisten. Vgl. Bilder im Netz, Besichtigung lohnt sich trotzdem. (A)	☒/GA	400,-
W 3407	1915-1916, Partie von 12 Karten aus Russland (davon 11 Ganzsachen), die je in deutsche oder österreichische Kriegsgefangenenlager gelaufen sind und jeweils Zensuren aufweisen. (T)	☒/Ak	40,-
Deutschland nach 1945			
W 3408	1948-1956, bessere Anlagepartie auf Stecktafeln mit gesuchten Blöcken und Werten von Kontrollrat, Französischer Zone, Bizone, Bund, Berlin mit Block 1 postfrisch, SBZ, DDR und Neu-Saar. Eine genauere Besichtigung wird unbedingt angeraten, wegen diverser Aufdruck-, Gummi-, Prüfzeichen- und Stempelfälschungen. (MS)	**/**/ (*)/☉	800,-
3409	1945-1999, beachtenswerter besserer Nachlass in 12 Vordruckalben mit Teilsammlungen von Kontrollrat, SBZ, Französischer Zone, Neu-Saar, Bizone, Bund und Berlin, jeweils mit etlichen gesuchten Werten. Des Weiteren sind 6 Einsteckbücher mit Dubletten von Bund und Berlin enthalten. (K3)	**/**/ (*)/☉	600,-

Deutschland nach 1945 - Alliierte Besetzung

Losnr.		Erhalt.	Ausruf
W 3410	1945-1950, gestempelte Dublettenpartie in einem Steckalbum mit Kontrollrat, Bizone und DDR Mi.Nr. 261/270 (8 Sätze). (A)	◎/△	150,-
3411	1945-1979, Sammlung in drei Leuchtturm-Klemmbindern, Zonenausgaben sowie Alt- und Neusaar jeweils */** und gestempelt, Restsammlungen, noch mit besseren Saarmarken, Freiburg-Blockpaar**, Rotkreuzsatz Württemberg**, den Zeughaus-Blocks gestempelt, im "gestempelten" Band" aber wahrscheinlich sehr viele Stempelfälschungen, deswegen nur wenig für Ausruf berücksichtigt, bitte besichtigen! Im dritten Band BRD 1969-1979**. (K)	**/*/◎	80,-
W 3412	1945-1956, Partie von 39 Belegen mit u.a. Kontrollrat, Bizone und Bund. Enthalten sind u.a. Einschreiben, Einzel- und Mehrfachfrankaturen, Ganzsachen und Zensurpost. (S)	☒/☒/GA	220,-
W 3413	1946-2004, Partie aus knapp 300 Belegen / Ganzsachen, ab Notmaßnahmen der Nachkriegszeit über Kontrollrat, SBZ / DDR, Zehnfachfrankaturen, Bizone / BRD, Berlin mit vielen Bedarfsstücken und einigen guten / besseren Frankaturen bzw. nicht alltäglichen Poststufen und Versendungsformen, dabei u.a. Posthorn 70 Pfg. EF auf Auslandseinschreiben nach Wien, Netzaufdruck 40 Pfg. Sämann als Paar auf Einschreiben-Fernbrief, Frz. Zone - Allg. Ausgabe 10 Pfg., 1-5 RM auf Einschreibbrief (ohne AK) usw., vgl. einige Bilder im Netz. (S)	☒/GA	200,-
W 3414	1945-1960, Partie aus 27 Belegen ab Notmaßnahmen-GA ungebraucht, mit netten Zehnfachfrankatur-Belegen, zwei davon aus Berlin, Kontrollrat Mi.-Nr. 930 in MiF auf tarifgerechtem R-Brief, Sowjetische Zone und DDR frühe Belege, u.a. 248-249 FDC, Berlin Ganzsache P 3 mit Luftpostzuschlag gelaufen, 88-90 auf FDC usw., siehe Bilder im Netz. (T)	☒/GA	100,-
W 3415	1945-1968, Partie von 47 Belegen mit u.a. Kontrollrat, Bizone, Bund und Berlin. Enthalten sind u.a. Bedarf, Einschreiben, FDC und Satzbriefe. (S)	☒/FDC	50,-
Deutsche Lokalausgaben ab 1945			
W 3416	1945-1946, gute Grundstocksammlung in neuwertigem Leuchtturm-Ringbinder mit vollständigem Text, alles postfrisch, mit einigen zweifelhaften Ausgaben, aber auch Apolda, Döbeln, Finsterwalde Block 1 und 2, Perleberg Mi.-Nr. 1-5 jeweils gepr. Richter / Zierer BPP und Meissen Block 1, vgl. einige Abbildungen im Netz. (A)	**	150,-
W 3417	1945-1946, postfrische Partie in einem Einsteckbuch mit Barsinghausen, Löbau, Saugau und Spremberg mit ein paar Bogenteilen. (A)	**	50,-
Alliierte Besetzung			
W 3418	1945-1949, GEMEINSCHAFTSAUSGABEN - ZONENAUSGABEN, fast durchgehend komplett postfrische Sammlung der Gemeinschaftsausgaben sowie aller vier Zonen zuzüglich Neu-Saar in einem tadellosen Leuchtturm-Ringbinder. Dabei Zeughausblocks, Bizone 52-68 I kpl. (geprüft Schlegel) und 52-68 II (signiert Ebel), Bauten evtl. einige Werte Neugummi, Französische Zone komplett inkl. Konstanz II (doppeltes Prüfzeichen Schlegel BPP), SBZ OPD-Ausgaben ohne Potschta, ansonsten alle Hauptnummern postfrisch vorhanden inkl. 80 X, Block 1, Block 2t, Bloch 4 und 5 X, 150-155 X, 179 gepr. Ballschmidt / Busse BPP, Block 6, Saar Bl. 1 minimale Büge und kl. Falzspur, Block 2 tadellos**. Ein kompaktes werthaltiges Angebot in zumeist sehr guter Qualität. (A)	**/*	900,-
3419	1945-1959, Partie in 7 Einsteckbüchern und in einem selbstgestaltetem Album mit u.a. Kontrollrat, Französischer Zone, Bizone, SBZ, Neu-Saar und ein paar Lokalausgaben. (K)	**/*/◎	250,-
3420	1945-1959, Sammlung in einem Vordruckalbum mit u.a. Kontrollrat, Französischer Zone, Bizone, SBZ und Neu-Saar. (A)	**/*/◎/△	150,-
3421	1946-1948, Partie von alten 6 Einzellosen unserer 34. Auktion mit einem altem Ausruf von 280,- Euro. Enthalten sind Kontrollrat Mi.Nr. 928 b WOR gestempelt mit Farbbestimmung Bernhöft (2 Stück) und 962 b gestempelt mit Farbbestimmung Bernhöft, SBZ 195 a POR ndgz postfrisch mit Fotobefund Dr. Ruscher und Bizone 42 I b K POR dgz postfrisch mit Farbbestimmung Bernhöft (2 Stück). (S)	**/◎	140,-
3422	1945-1955, Sammlung in 2 selbstgestalteten Alben und in 2 selbstgestalteten Mappen mit Teilsammlungen von Kontrollrat, Französischer Zone, Bizone, SBZ und etwas Neu-Saar. (K)	**/*/◎/☒	60,-
3423	1945-1949, Partie in 2 Vordruckalben und in 2 Einsteckbüchern mit Teilsammlungen und Dubletten von Kontrollrat, Französischer Zone, Bizone und SBZ. (K)	**/*/◎	60,-

Alliierte Besetzung - Sowjetische Zone und DDR

Losnr.		Erhalt.	Ausruf
3424	1945-1949, Sammlung in einem Lindner-Vordruckalbum mit Kontrollrat, Französischer Zone, Bizone und SBZ. (A)	**/*/⊙/△	60,-
Alliierte Besetzung - Ganzsachen Behelf: Französische Zone			
W 3425	1946/1947, drei schachbrettartig überdruckte Karten je gebraucht: Behelfskarte P837A und Urkarten Dt.Reich P312 und P314II, je mit portogerechter 12 Pfg.-Frankatur Allg.Ausgabe (einmal Teilbarfrankatur), teils etwas Spuren, insgesamt saubere Bedarfserhaltung. (T)	GA	60,-
Alliierte Besetzung - Gemeinschaftsausgabe			
W 3426	1946-1948, außergewöhnliche, sehr akribisch auf Vollständigkeit angelegte fast ausschließlich postfrische Sammlung in 64-Seiten-Steckbuch mit den meisten überhaupt denkbaren Varianten dieser Ausgaben, also Ober- und Unterränder Platte / Walze / durchgezähnt / gezähnt, Plattennummern und Druckerzeichen mit vielen guten und einigen sehr seltenen Stücken, oft mit ARGE-Befunden, einige mit Fotoattesten. Enthalten sind u.a. Mi.-Nr. 917aa POR dgz, 918 c POR dgz, 920 Leerfeld mit Befund, 923 b POR dgz., 925 a POR dgz. (FA Schlegel von 2024), 928 b POR dgz. mit Befund, 936 mit Druckerzeichen DZ 2, 944 a POR dgz. mit Befund, 946 c WUR (3) mit Befund, 948 U, 950 Leerfeld mit Befund, 959 mit Pl.-Nr. 1 (groß) und 964 U aus der linken unteren Bogenecke, geprüft Schlegel. Unmöglich, alles zu beschreiben, Mi.-Wert n.A.d.E. aktuell 23.400 €+, Besichtigung notwendig, zur Einstimmung Bilder in Katalog und weitere im Netz. (A)	**	2.000,-
W 3427	1946/1948, sauber gestempeltes Lot mit besseren Werten, MiNr. 930, 941 D, 942 I AZ, 942 D, 962 a, Zusammendrucke W 158 und VZd2, alle signiert Schlegel BPP. Mi. 770,- €. (T)	⊙	70,-
W 3428	1946-1947, kleine Partie auf Auswahlheftseiten mit u.a. Mi.Nr. 932 Y ungebraucht geprüft A. Schlegel BPP, 933 d gestempelt geprüft Arge Kontrollrat und D. Schlegel BPP sowie einigen Werten der 1. Ausgabe mit Farbvarianten, Randstücken und geprüften Werten. (T)	**/*/⊙/△	60,-
W 3429	1946-1948, Partie von 23 Belegen mit u.a. Auslandsdestinationen wie z.B. Liechtenstein, Einschreiben, Einzel- und Mehrfachfrankaturen, höheren Wertstufen wie z.B. 3 Belege mit je einem 5 Mark-Wert und Zensurpost. (S)	⊠	90,-
W 3430	1946-1949, Kontrollrat + Bizone, Partie von 15 Briefen und Karten, dabei philatelistische Zehnfach-Frankaturen, Kontrollrat 962 Zehnfach-EF auf Auslandsbrief, 970 EF in die Schweiz, usw. (T)	⊠	70,-
Alliierte Besetzung - Ganzsachen Gemeinschaftsausgabe			
W 3431	1946/1948, Partie von 25 gebrauchten und ungebrauchten Ganzsachenkarten, dabei zweimal P 958 bedarfsgebraucht mit Text im Ortsverkehr Hamburg, P 960 ungebraucht (Eckbug) P 964 A aus Prag zurückgelaufen, usw. (T)	GA	120,-
Sowjetische Zone und DDR			
3432	1945-1990, Sammlung ab SBZ bis Ende der DDR in sechs 64-Seiten-Steckalben mit Blocks, Kleinbögen und ZD, oft sowohl **/* aus auch gestempelt, reichhaltig bestückt mit vielen besseren, dazu eine DDR-Sammlung im Lindner-Vordruckalbum 1949-1962, hier u.a. mit Akademiesatz**, Debriablock, Mao** (12 Pfg. leichte Anhaftungen), Köpfe 84 Pfg., komplette Garnitur der Marxblöcke usw. (K)	**/*/⊙	150,-
W 3433	1945ff., vier Dubletten- bzw. Lageralben mit teilweise interessantem Inhalt von OPD- und Allgemeinen Ausgaben, dabei Mecklenburg-Vorpommern mit einigen Verzählungen, Thüringen Theater Blocks A und B jeweils gestempelt, bei der frühen DDR einige bessere Frühwerte inklusive Mao-Satz sauber gestempelt, Debria-Block, SBZ Block 6 zweimal mit leichten Mängeln, Marken jeweils tadellos**, VD- und ZU-Marken gestempelt / Briefstücke. Siehe einige Bilder im Netz. (K)	**/*/⊙/△	130,-
W 3434	1945/1952 (ca.), Notstempel, saubere Partie von Entwertungen durch L1, L2 und Landpoststempel auf einem Beleg und neun Briefstücken, dabei DÜRRHENNERSDORF, BIRKENHAINICHEN, ZOCKAU über Neukirch(Lausitz), EULOWITZ über Neukirch(Lausitz), MEDEWITZ über Neukirch(Lausitz), ferner etwas AM-Post (Bensheim, Höchst/Odenwald). (T)	△/⊠	80,-

Sowjetische Zone

Losnr.		Erhalt.	Ausruf
Sowjetische Zone			
W 3435	1945-1946, bessere, doppelt bzw. einmal postfrisch und einmal gestempelt zusammengetragene Sammlung in einem Lindner-T-Album mit u.a. Mi.Nr. 150/155 X postfrisch geprüft Zierer BPP und gestempelt mit unterschiedlichen Prüfungen, Block 5 X und Y postfrisch und gestempelt, Block 5 SX und diversen geprüften Papier- und Wasserzeichenvarianten. (A)	**/⊙	1.100,-
W 3436	1945-1949, Sammlung der OPD- und Allgemeinen Ausgaben auf Behrens-"Sprechendes Album"-Blättern, zumeist gestempelt. Teilweise geprüft, meist Zierer BPP wie z.B. Mecklenburg-Vorpommern 20-22, 26-28 sowie 29-36 x, die "Potschta"*** geprüft von Richter, dazu der Brückenblock im Originalmaß, postfrisch, leichte Knitter, die Mi.-Nr. 195 a geprüft Weigelt BPP vom Oberrand gestempelt, und Block 6 mit Sonderstempel. Vgl. Bilder im Netz. (M)	⊙/**/*	250,-
W 3437	1945-1949, Dublettenpartie in einem Einsteckbuch mit u.a. Provinzausgaben, Allgemeinen Ausgaben, Blöcken wie z.B. Block 6 ungebraucht und etwas übrigem Deutschland. (A)	**/*/⊙/Δ	70,-
Sowjetische Zone - Berlin und Brandenburg			
W 3438	1945, postfrische Partie mit 16 Sätzen der Mi.Nr. 1/7 B in 4 Viererblocksätzen (davon einer vom Unterrand) und einem Viererblocksatz der Mi.Nr. 1/7 A. Die Erhaltung ist jeweils tadellos postfrisch. Michel 2.890,- Euro (T)	**	250,-
Sowjetische Zone - Ost-Sachsen			
W 3439	1945/1946, Ziffernserie, reichhaltiger, fast nur postfrischer bzw. gestempelter Bestand von deutlich über 2.000 Marken incl. Einheiten (nur ganz wenig ist ungebraucht), alles ungesichtet in Bezug auf bessere Sorten, Plattenfehler, usw. Aus altem Lager. (M)	**/⊙/*	80,-
Sowjetische Zone - Thüringen			
W 3440	1945-1946, bessere Sammlung in allen Erhaltungsformen in einem Lindner-T-Album mit u.a. den gesuchten Blöcken wie z.B. Block 1 postfrisch, Block 1 gestempelt geprüft Zierer BPP, Block 1 x postfrisch mit Fotoattest Ströh BPP, Block 2 x ungebraucht mit Fotoattest Schulz BPP sowie Block 4 postfrisch geprüft Zierer HBP, sowie gestempelt signiert Wittenberger. (A)	**/*/⊙	900,-
W 3441	1946, postfrische und gestempelte Sammlung in einem Steckalbum mit u.a. Blöcken wie z.B. Block 4 postfrisch, Blockmarken und Zusammendrucke des Brückenbausatzes wie z.B. Mi.Nr. Hz 1 ay postfrisch geprüft Ströh BPP. (A)	**/⊙	150,-
Sowjetische Zone - West-Sachsen			
W 3442	1945-1946, postfrische und gestempelte Spezialsammlung in einem Steckalbum mit u.a. Block 5 Y postfrisch und Großblock 5 SX ungebraucht ohne Gummi (wie verausgabt), Postmeistertrennungen, geprüften Stücken, Viererblöcken, Zusammendrucke sowie etlichen Farb-, Papier- und Wasserzeichenvarianten. Günstig angesetzt, da einige ungeprüfte Stempel fragwürdig sind. Einen kleinen Auszug sehen Sie auf unserer Internetseite. (A)	**/⊙	400,-
Sowj. Zone - Bezirkshandstempel			
W 3443	1948, Bestand auf 19 Stecktafelseiten im Klemmbinder, aufgeteilt nach Bezirken bzw. den einzelnen Orten, außer den Bezirken 38 und 41 alles vertreten, postfrisch - einiges ungebraucht, auch Oberrandstücke und Einheiten. Fast alle geprüft, allerdings nicht BPP, sondern von Dr. Modry (vor BPP), Fläschendräger, Rehfeld etc., daher ist eigene Begutachtung unerlässlich. Ungefähr 800-1000 Marken, vgl. ausgewählte Seiten im Netz. (A)	**/*	400,-
Sowjetische Zone - Allgemeine Ausgaben			
W 3444	1948-1949, postfrische und gestempelte Spezialsammlung in einem Lindner-Album mit u.a. Block 6 postfrisch (3 Stück) und gestempelt (2 Stück) davon einer geprüft Schönherr BPP, Druckvermerken, Farbvarianten, Oberrändern, Plattenfehlern, Randleisten und etlichen geprüften Stücken. (A)	**/⊙	200,-

Sowjetische Zone - DDR

Losnr.		Erhalt.	Ausruf
Sowjetische Zone - Ganzsachen			
W 3445	1945-1948, BERLIN-BRANDENBURG, Berliner Bär, Ganzsachenkarten 5 Pfg. grün und 6 Pfg. violett mit privaten Zudrucken, saubere Partie von 49 Karten (incl. verschiedenen Kartonfarben), meist ungebraucht / blanko gestempelt, davon 42 "Warenmustermesse Köpenick" (teils mit passendem SSt) und sieben andere Zudrucke. (T) P3,P4	GA	60,-
DDR			
W 3446	1948-1990, gestempelte Sammlung, ab den Allgemeinen Ausgaben inkl. Block 6 mit SSt. komplett, meist in guter Erhaltung und bis Anfang der 1960er Jahre weit überwiegend mit Tagesstempel, danach gemischt. Dazu Schwarzdrucke, Plattenfehler und einige Extras (u.a. Mi.-Nr. 662 auf Bedarf-Paketkartenabschnitt). Siehe Bilder im Netz. (K)	◎/◎	250,-
W 3447	1949-1990, doppelt bzw. einmal postfrisch oder ungebraucht und einmal gestempelt geführte Sammlung in 5 Steckalben mit u.a. etlichen besseren Werten der Anfangsjahre, Blöcken, Kleinbogen, kompletten Sätzen und Sondermarken-Zusammendrucke. (K)	**/*/◎/◎	240,-
W 3448	1949-1964, Lagerpartie in allen Erhaltungsformen in einem Steckalbum mit u.a. etlichen besseren und mittleren Werten der Anfangsjahre wie z.B. Mi.Nr. 270 gestempelt (12 Werte) und 286/288 gestempelt (4 Sätze) sowie einigen Dienstmarken. (A)	**/*/◎	220,-
W 3449	1949-1969, zwei vollständige bzw. fast vollständige Sammlungen mit je eigenem Klemmbinder, eine gestempelt, eine postfrisch. Bei der gestempelten Sammlung fehlen die besseren "Köpfe", dafür ist eine gestempelte 80 Pfg.-Lackpapiermarke mit Verkaufsquittung des Briefmarkenhändlers vorhanden. Auf den frühen Blöcken inklusive der Marx-Blockgarnitur sind vermutlich Falschstempel angebracht, ansonsten Tages- und Gef.-Stempel gemischt. Bei der kompletten, postfrischen Sammlung ist die Erhaltung fast durchweg sehr gut, nur Mao 50 Pfg. und der Engels-Block haben leichte Anhaftungen. Einige Seiten als erster Eindruck im Netz. (A2)	**/*/◎/◎	200,-
W 3450	1950-1990, gestempelter Lagerbestand der Blöcke mit u.a. etlichen besseren Stücken (meist mehrfach). Günstig angesetzt, da einige Stempel fragwürdig sind. (K)	◎/◎	200,-
3451	1949-1976, Partie von 3 besseren Teilsammlungen in 3 Vordruckalben mit u.a. etlichen gesuchten Werten der Anfangsjahre, Blöcken und kompletten Sätzen. (K)	**/*/◎/◎	160,-
3452	1949-1985, Partie von 2 Sammlung in 4 Vordruckalben mit u.a. diversen besseren Werten der Anfangsjahre, Blöcken, Kleinbogen, kompletten Sätzen und Sondermarken-Zusammendrucke. Der Hauptteil ist in gestempelter Erhaltung. (K)	**/*/◎/◎	150,-
3453	1949-1990, doppelt bzw. einmal postfrisch oder ungebraucht und einmal gestempelt geführte Sammlung in 5 Vordruckalben mit u.a. einigen besseren Werten der Anfangsjahre, Blöcken, Kleinbogen, kompletten Sätzen und Sondermarken-Zusammendrucke. (K)	**/*/ (*)/◎/◎	150,-
3454	1949-1965, nach Vordruck - fast - komplette Sammlung, bis auf wenige Ausnahmen tadellos postfrisch, einige Werte Anhaftungen, darunter auch Mao, 50 Pfg., sonst bei den besseren Ausgaben gute Qualität, bei den "Köpfen" ebenfalls - hier fehlt allerdings die 50 Pfg.-Marke. Dafür Dienst und ZKD enthalten. Alles in neuwertigem Leuchtturm-Ringbinder. (A)	**/*	150,-
3455	1949-1990, Dublettenpartie in 28 großen und 3 kleinen Einsteckbüchern sowie in 6 kleinen Ordnern mit u.a. Blöcken, Dauerserien, 5 Jahrbüchern, Kleinbogen, Lagerbüchern, kompletten Sätzen, Sondermarken-Zusammendrucke, Sperrwerten und Dienstmarken. (K4)	**/*/ ◎/△/☒	130,-
3456	1949-1990, Partie von diversen Teilsammlungen in 9 Vordruckalben mit u.a. einigen besseren Werten der Anfangsjahre, Blöcken, Kleinbogen und kompletten Sätzen. Zusätzlich sind noch ein Steckalbum mit Dubletten und ein Album mit FDC enthalten. (K2)	**/*/ ◎/◎/△/FDC	120,-
3457	1949/-990, meist saubere, postfrische Sammlung in drei Leuchtturmalben, einige billige Werte aus den Dauerserien fehlen, 2 kleine Werte ungebraucht, sonst schöne Partie mit allen Blockausgaben. Bitte ansehen, günstige Gelegenheit! (K)	**/*	120,-
3458	1949-1984, Lagerpartie in diversen Umschlägen mit u.a. Blöcken, Kleinbogen und kompletten Sätzen. Zusätzlich sind noch ein paar Dubletten in 3 Steckalben und ein paar hundert FDC enthalten. (K3)	**/*/ ◎/△/FDC	100,-

DDR

Losnr.	Erhalt.	Ausruf
3459 1949-1985, Partie in 2 Auswahlheften und auf 8 Stecktafeln mit u.a. etlichen besseren Werten der Anfangsjahre und diversen gesuchten Blöcken. (S)	**/**/⊙	100,-
3460 1949-1964, postfrische und ungebrauchte Sammlung in einem Lindner-Vordruckalbum mit u.a. etlichen besseren Werten der Anfangsjahre wie z.B. Mi.Nr. 334 postfrisch und Block 8/9 B postfrisch. (A)	**/**	100,-
W 3461 1949-1990, saubere Sammlung in drei Schaubek-Vordruckbindern, in den ersten Jahren gestempelt inklusive DEBRIA-Block, Köpfe nicht vollständig, aber 80 Pfg. Lackpapier und 84 Pfg. gestempelt, Marxblöcke komplett**, ab 1957 dann bis 1990 kpl.**, dazu ein Dublettenalbum. (K)	**/**/⊙	90,-
3462 1945-1990, Partie in 7 Vordruckalben, in 4 Einsteckbüchern und auf diversen Stecktafeln mit u.a. einigen Teilsammlungen, diversen mittleren Werten der Anfangsjahre, Blöcken, Kleinbogen, kompletten Sätzen, Sondermarken-Zusammendrucke und etwas SBZ. Einige Werte sind durch falsche Lagerung anhaftend. Zusätzlich sind noch etliche Belege enthalten mit u.a. Einschreiben und Satzbriefen. (K3)	**/**/(*)/ ⊙/⊙/⊗	80,-
W 3463 1950/1958, saubere Zusammenstellung mit postfrischen/gestempelten Marken, meist mittlere und bessere Ausgaben wie Akademie, Chinesen, Marken aus Marx-Blocks, usw., teilweise in Einheiten, siehe Scans. (M)	**/⊙	80,-
3464 1949-1990, Partie mit einer Teilsammlung in 5 Lindner- Vordruckalben und ein paar Dubletten in 5 Einsteckbüchern. Enthalten sind u.a. Blöcke, Kleinbogen, komplette Sätze und Sondermarken-Zusammendrucke. (K2)	**/**/ ⊙/⊙/△	60,-
3465 1949-1990, Partie in 3 Vordruckalben und in 14 Steckalben mit 2 Teilsammlungen mit ein paar, durch falsche Lagerung, festklebenden besseren Werten und sehr vielen, meist kleinwertigen Dubletten. (K2)	**/**/(*)/ ⊙/⊙/△	40,-
W 3466 1950/1990 (ca.), umfangreicher Bestand von rund 250 (meist philatelistischen) Briefen und Karten in sehr großer Vielfalt (einige wenige Vorderseiten, eine mit 662 in MiF), zahlreiche attraktive Frankaturen, Blocks, Kleinbogen und Zusammendrucke. (S)	⊗/△	120,-
W 3467 1949-1958, Partie von 17 Einzel- und Mehrfachfrankaturen, fast alle portogerecht, dabei Mi-Nr. 242 EF, 243 MeF (viermal auf Doppelbrief) 267 EF (Akademie 16 Pfg.), 285 EF, Mao 12 und 24 Pfg. jeweils EF, 297 MeF, 309 MeF, 316 EF, 354 EF, 374 EF, 402 EF, 465 B EF, 535 EF - siehe einige Bilder im Netz, meist sehr saubere Erhaltung, oft Bedarf. (T)	⊗	120,-
3468 1949-1960, Sammlung von über 100 Belegen in einem Album, darunter u.a. Block 7 und sehr viele FDC wie z.B. Mi.Nr. 282/283 auf Schmuck-FDC (2 Stück). (A)	⊗/FDC	70,-
W 3469 1951-1990, vielseitige Partie von rund 330 Briefen und Karten mit netter Mischung von Bedarfbelegen und philatelistischer Post, davon 110 frankierte Paketkartenabschnitte mit Posthilfsstellenstempel, Luftpost, FDC und ZKD-Belege 1956-1960 mit Laufzetteln (versch. Buchstaben). (S)	⊗	60,-
DDR - Markenheftchen		
3470 1960-1990, postfrische Partie in 2 Alben mit u.a. amtlichen Markenheftchen und einigen Sondermarken-Heftchen mit Mi.Nr. 2 a. (A2)	**	100,-
DDR - Zusammendrucke		
3471 1955-1990, postfrische und gestempelte Partie der Sondermarken-Zusammendrucke in 14 Einsteckbüchern und 3 Mappen mit u.a. Dreierstreifen, Kleinbogen, Viererblöcken, kompletten Zusammendruckbogen und diversen Zusammendruckkombinationen. (K2)	**/⊙/⊙	150,-
DDR - Ganzsachen		
W 3472 1951/1962, Partie von elf bedarfsgebrauchten Ganzsachenkarten, je mit ausführlichem Text, dabei P 42/02, P 46 F, P 47/07 mit Propagandastempel (...aber nicht unter kommunistischer Diktatur), P 51/01F, P 51/01A, P 51/02, P 52/01+02, P 60F, P 60A, P 63A, durchweg saubere Bedarfserhaltung. Alle Karten im Netz abgebildet. (T)	GA	80,-

DDR - Berlin

Losnr.		Erhalt.	Ausruf
W 3473	1955/1969, Partie von 14 besseren gebrauchten Ganzsachenkarten, Wertstempel Pieck und Ulbricht, dabei Doppelkarten P 59, P 63, P 73, P 74 (2), teils Zusatzfrankaturen, Luftpost und ausländische Zusatzfrankaturen. Mi.-Wert laut [aktueller] Auszeichnung 925 €. (T)	GA	70,-
DDR - Privatganzsachen			
W 3474	1963/1984, Privatganzsachenkarte 5+5 Pfg. Ulbricht (PP12), saubere Sammlungspartie von 57 gestempelten Karten (meist blanko mit SST, teils gelaufen/adressiert), auch etliche Ansichtskarten-Ganzsachen. (T) PP12	GA	50,-
W 3475	1968/1972, Privatganzsachen-Doppelkarte 10+10 Pfg. Ulbricht, Partie mit PP15 B/001a, PP15 B/001b, PP15 B/001d (2) je ungebraucht, ferner PP15 B/001a gebraucht nach München an Privatadresse als Anschriftenprüfung, PP15 B/001b Frageteil zweckgemäß gebraucht. (T) PP15	GA	60,-
W 3476	1975/1982, Privatganzsachenkarte 10 Pfg. Große Bauwerke (PP16), saubere Sammlungspartie von ca. 143 ungebrauchten Karten, augenscheinlich nur verschiedene Zudrucke, dabei auch zwei Fehldrucke PP 16 B2/010 "ohne Bild" und PP 16 B2/014 "ohne Haus". (S) PP16	GA	120,-
W 3477	1982/1989, Privatganzsachenkarte 10 Pfg. Kleine Bauwerke (PP18), saubere Sammlungspartie von ca. 131 gestempelten Karten (meist blanko mit SST), bis auf wenige Dubletten nur verschiedene Zudrucke, auch zwei Fehldrucke PP18 B1/022 "versetzter Blaudruck", PP18 C1/004b "fehlender Berlin84-Eindruck". (S) PP 18 (130)	GA	80,-
Bundesrepublik und Berlin			
W 3478	1948-1980, Lagerbuch vorzugsweise von Berlin, mit vielen guten Werten und Ausgaben, so z.B. Rotaufdruck (ungeprüft), Stephan und Bauten I postfrisch, Block 1** mit kleinem Eckbug, dazu Währungsgeschädigtensatz, die 25 Pfg. Rotaufdruck als Viererblock mit zentrischem Stempel, Bund mit guten Werten der ersten Jahre inklusive alle Marken 1949-1950, Marienkirche und Wohlfahrt 1951ff.**. Einige Seiten im Netz abgebildet, gute Gelegenheit, gern besichtigen! (A)	◎/**	250,-
3479	1948-2010 (ca.), zwei Röpke-Kartons mit insgesamt 17 Alben, davon auf Vordruck Berlin 1948ff. gestempelt mit besseren Sätzen, u.a. Goethe / Stephan / Glocke I-III, 1948ff. **/* mit besseren und 1956-1979** kpl. im Falzlosbinder. In den Steckalben oft Schwerpunkte (Blöcke / Kleinbögen; Burgen und Schlösser mit Randstücken etc.; Plattenfehler, Zusammendrucke, waagerechte Paare). Besichtigung sinnvoll! (K2)	**/*/◎	240,-
3480	1960-2000, MARKENHEFTCHEN, über 250 Stück BRD / Berlin ab BRD MH 6 mehrfach, teilweise zusätzlich MH-Blätter, außerdem ein Teil DDR mit Sonderpostwertzeichenheften. Viele Sorten und Unterarten enthalten, meist postfrisch, einige mit Versandstellenstempel. (S)	**/◎	60,-
W 3481	1960-1966, DRUCKERZEICHEN, kleine Partie mit BRD Mi.-Nr. 181Y ("7"), 303 ("8"), 349 x und y, jeweils Paare mit "12", 351 x und y, jeweils Paare mit "2", 509 im 15er-Bogenteil mit "4" und dazu Berlin Mi.-Nr. 205, waagerechter Paar mit "7". Mi.-Wert zusammen 420 €, alle Werte tadellos postfrisch. (T)	**	60,-
3482	1948-2015, Partie mit u.a. einem Vordruckalbum mit Teilsammlungen beider Gebiete mit ein paar mittleren Werten von Berlin, 2 Einsteckbüchern mit Dubletten, einigen modernen Belegen und den postfrischen Jahrbüchern von 1980 bis 1992 komplett. (K2)	**/*/◎/☒	60,-
Berlin			
W 3483	1948-1959, komplette postfrische Sammlung auf Leuchtturm-Vordruckblättern, alle relevanten Werte und Sätze geprüft Schlegel BPP, meist tief- bis tiefstgeprüft, vgl. Abbildungen im Netz. Goethe-Satz und Block 1 mit Fotoattesten. Tadelloses Objekt! (M)	**	450,-
W 3484	1948-1990, komplette, fast durchgehend postfrische Sammlung in neuwertigem Leuchtturm-Ringbinder, vieles geprüft, u.a. Schwarzaufdruck Schlegel BPP, Rotaufdruck Lippschütz BPP, Stephan bis auf die 1 DM alle tiefgeprüft Schlegel. Goethe 20 Pfg. mit vorderseitiger Abschürfung, Bauten I die 1 DM evtl. entfaltet, sonst tadelloser Satz, Währungsgeschädigtensatz Falzspur, aber Block 1 tiefgeprüft Schlegel BPP und die 30 Pfg.-Blockmarke mit doppeltem Prüfzeichen = Plattenfehler I (für Block 1 I = Mi. ohne Preis). (A)	**/*	400,-
3485	1949/1990, ab Goethe-Satz(MiNr. 61) komplette Sammlung in postfrischer Erhaltung im Einsteckalbum, alle Werte unsigniert, Bl. 1 im Rand etwas bügig. (A) 61-879	**	300,-

Berlin

Losnr.		Erhalt.	Ausruf
W 3486	1949-1959, gestempelte Sammlung, komplett auf Leuchtturm-Vordruck OHNE Schwarzaufdruck, dafür mit allen weiteren Ausgaben, häufig tief- bis tiefstgeprüft Schlegel, saubere bis schöne Rundstempel ohne Ausfall, Block 1 mit SSt, ebenfalls tiefgeprüft Schlegel. Empfehlenswerte Partie, siehe Bilder im Netz. (M)	⊙	280,-
W 3487	1948-1990, Sammlung in allen Erhaltungsformen in einem Leuchtturm-Vordruckalbum mit u.a. diversen besseren Werten der Anfangsjahre. (A)	**/**/⊙	280,-
3488	1948-1989, doppelt bzw. einmal postfrisch oder ungebraucht und einmal gestempelt geführte Sammlung in 3 Vordruckalben mit u.a. einigen besseren Werten der Anfangsjahre wie z.B. Mi-Nr. 18 gestempelt geprüft Schlegel BPP und 35/41 gestempelt. Zusätzlich sind noch ein paar Dubletten in 2 Steckalben enthalten. (K)	**/**/⊙	170,-
W 3489	1948-1981, saubere Erstfalzsammlung auf Borek Vordruckblättern gesammelt, nach Vordruck vollständig inklusive Block 1, nach 1957 postfrisch. Schwarz- und Rotaufdruck nicht geprüft, bitte besichtigen. (S)	*/**	160,-
3490	1948-1990, nach Vordruck komplette Sammlung in Sieger-Falzalbum, die ersten Jahre inklusive Rotaufdruck überwiegend mit Neugummi (Bauten I, 3 DM könnte echt ** sein), Block 1 auch. Ab 1951 tadellos postfrisch. (A)	*/**	150,-
W 3491	1948-1989, ungebrauchte und gestempelte Sammlung in einem Vordruckalbum mit u.a. einigen besseren und mittleren Werten, Aufdruckwerten und kompletten Sätzen. Etliches wurde doppelt gesammelt. (A)	*/⊙/△	120,-
3492	1948/1990, Posten in div. Vordruck bzw. Dublettenalben, meist mehrfach, mit einigen guten Anfangsausgaben. Nichts gerechnet oder bewertet! (K)	**/**/⊙	120,-
3493	1948-1990, Partie von acht Alben, dabei eine Sammlung **/0 im 64-Seiten-Steckbuch mit besseren, u.a. Stephan ohne 50 Pfg., Philharmonie beide Erhaltungen, Glocken, Mi.-Nr. 123** usw., in den übrigen Alben Teilsammlungen, etwas vertieft Markenheftchen und Bogenmarken (Randstücke bzw. waag. Paare). (K)	**/**/⊙	100,-
W 3494	• 1948-1990, postfrische und gestempelte Partie mit einer Teilsammlung in 2 Lindner-Vordruckalben mit einigen besseren Werten wie z.B. Mi.Nr. 68/70 auf Sonderkarte, ein paar Dubletten in 2 Einsteckbüchern und modernen ETB in einem Album. (K)	**/⊙/⊠/ ETB	100,-
3495	1948-1990, Partie mit 2 Teilsammlungen in 3 Vordruckalben mit u.a. einigen mittleren Werten, Fälschungen und kompletten Zuschlagssätzen. Des Weiteren sind noch 2 Einsteckbücher mit Dubletten und ein Album mit alten ETB (darunter Nr. 1 und 17) enthalten. (K)	**/**/⊙/ ETB	100,-
3496	1948-1990, Partie in 2 Vordruckalben und in 2 Einsteckbüchern mit u.a. 2 Teilsammlungen, einigen besseren Werten der Anfangsjahre, Markenheftchen und kompletten Zuschlagssätzen. Einige Werte sind durch falsche Lagerung anhaftend. (K)	**/**/ (*)/⊙	100,-
3497	1948-1990, doppelt bzw. einmal postfrisch und einmal gestempelt zusammengetragene Sammlung in 3 Vordruckalben mit u.a. diversen mittleren Werten der Anfangsjahre, hohen Dauererienwerten und kompletten Zuschlagssätzen. (K)	**/⊙	60,-
3498	1948-1990, Partie in 2 Vordruckalben und in 3 Einsteckbüchern mit u.a. einer Teilsammlung, Blöcken, hohen Dauererienwerten, einigen mittleren Werten und kompletten Zuschlagssätzen. (K)	**/**/ (*)/⊙	60,-
W 3499	1948/1957, gestempelte und postfrische/ungebrauchte Partie auf Steckseiten mit guten Anfangsausgaben wie Goethe (2), ERP, Philharmonie, Stephan, Glocken, usw. (M)	⊙/**/**/△	60,-
3500	1948-1989, postfrisches und gestempeltes Restlagerbuch mit u.a. diversen mittleren Werten von vor 1960. (A)	**/⊙	50,-
3501	1948-1990, postfrische und gestempelte Partie in 3 Vordruckalben und in 5 Einsteckbüchern mit u.a. 2 Teilsammlungen und modernem postfrischem Material. (K)	**/⊙	40,-
W 3502	1949, ROTAUFDRUCK, Partie aus 28 Belegen mit Rotaufdruckmarken in Einzel- und Mischfrankaturen mit Schwarzaufdruck, Stephan und Bauten, viele Bedarfsstücke dabei, Luftpost, Einschreiben und ein Beleg mit Nachgebühr, weil die als Zusatzfrankatur verwendete 8 Pfg.-Marke Schwarzaufdruck nicht mehr gültig war, 25, 30 und 50 Pfg. jeweils als portogerechte EF usw., siehe Bilder im Netz. (T)	⊠	110,-

Berlin

Losnr.		Erhalt.	Ausruf
W 3503	1950-1987, Sammlung von etwa 100 Belegen in einem Album mit u.a. etlichen amtlichen FDC mit u.a. Mi.Nr. 72/73, Schmuck-FDC und Sonderstempeln. (A)	☒/FDC	100,-
W 3504	1949, ROTAUFDRUCK, Partie aus 28 Belegen mit Rotaufdruckmarken in Einzel- und Mischfrankaturen mit Schwarzaufdruck, Stephan und Bauten, viele Bedarfsstücke dabei, Luftpost, Einschreiben auch ins Ausland, eine Förmliche Zustellung (Porto 65 Pfg.), interessante Zusammenstellung, siehe Bilderauswahl im Netz. (T)	☒	100,-
W 3505	1949/1951, Partie von neun Briefen, dabei 50 Pfg. Stephan portogerechte EF auf Auslandsbrief, 1 DM Stephan auf R-Brief (überfrankiert), 10 Pfg. Goethe als portogerechte EF auf Ortsbrief, usw. (T)	☒	80,-
W 3506	1949/1950, Partie von acht Briefen, teils etwas Spuren, dabei 30 Pfg. Goethe portogerechte MiF, 30 Pfg. Währungsgeschädigte MiF auf Brief in die USA, 20 Pfg. ERP auf Brief in die DDR mit dortigem Propagandastempel "Deine Stimme der Nationalen Front", usw. (T)	☒	80,-
W 3507	1949/1957, Partie von elf Belegen (plus einer Vorderseite mit Mi.-Nr. 84), dabei zwei Ersttagskarten Bauten-Zusammendrucke (W5+W9), Glocken-Frankaturen incl. besseren Werten, Philharmonie, usw. (T)	☒	80,-
W 3508	1948/1949, Aufdrucke, Partie von sieben Briefen und Karten, dabei 16 EF auf R-Brief, 27 EF auf Luftpostbrief, 28 EF auf Auslandskarte, usw. (T)	☒	80,-
W 3509	1948/1950, Partie von elf Posteinlieferungsscheinen (teils deutliche Gebrauchsspuren), vier unfrankiert, sieben frankiert, dabei eine Seiten aus einem Posteinlieferungsbuch mit zweimal Kontrollrat 20 Pfg. Sämann (Berlin SW / 17.3.48), sonst meist 15 Pfg. Bauten mit fünf Einzelfrankaturen je auf Einlieferungsschein. (T)	☒	80,-
W 3510	1948/1987, Partie von ca. 170 Belegen alle mit BERLIN-Stempeln, nette Vielfalt von Bedarfspost und philatelistischen Frankaturen, Ganzsachen, Luftpost, ATM, , Schwarzaufdruck EF auf Kontoauszügen des Berliner Stadtkontors, Mi.-Nr. 110-111 FDC, 126 EF auf Zeitungsdrucksache usw., (S)	☒/GA	70,-
W 3511	1948/1973, Partie von 17 Belegen incl. Kontrollrat-Vorläufer / Zehnfachfrankatur, Band/Netz, Bezirkshandstempel, Aufdrucke incl. 50 Pfg. Schwarzaufdruck, Eilboten-Drucksache 1958, auch eine Seite aus Posteinlieferungsbuch 1973 mit interessanter Frankatur. Vgl. Abbildungen im Netz. (T)	☒	60,-
W 3512	1949/1950, Partie von sieben Briefen und einer Briefvorderseite, teils etwas Beförderungsspuren, dabei 50 Pfg. Stephan portogerechte EF auf Auslands-Brief (Marke leichte Mängel), 30 Pfg. Goethe als portogerechte EF auf Brief in die USA, usw. (T)	☒/△	50,-
W 3513	1949/1964, Partie von 48 Briefen und Karten mit teils besseren Frankaturen wie MiNr. 71, 74, 78, 87, Luftpost, Bauten-Zusammendrucke FDCs, MiF mit Bizone etc., einige Bilder im Netz, günstig gerufen! (S)	☒/FDC	50,-
Berlin - Markenheftchen			
W 3514	1977/1982: BURGEN und SCHLÖSSER, überwiegend postfrische Sammlung von ca. 130 MH der MiNr. 10-13 im Album mit vielen unterschiedlichen und besseren Varianten, dazu einige gestempelte MH bzw. Briefe, alle MH bereits gekennzeichnet und katalogisiert. Schöne Gelegenheit für den Spezialisten! (n.A.d.E. Mi. über 3.600,- €) (A) MH 10-13	**/☉/☒	150,-
Berlin - Ganzsachen			
W 3515	1952, FUNKLOTTERIEKARTEN, Kolonnaden 10 Pfg. (+65 Pfg.), 14 Stück der guten Mi.-Nr. FP 2 und 76 Stück der FP 4, alle in guter Erhaltung und mit verschiedenen Berliner Fahnenstempeln gelaufen, einige vermerken vorn links noch die Empfangsqualität des Senders. Mi.-Wert zusammen 3.120 €. (S) FP 2 (14), PF 2 (76)	GA	90,-
W 3516	1949/1954, Bauten, Partie von elf portogerecht bedarfsgebrauchten Ganzsachenkarten je mit ausführlichem Text, teils Zusatzfrankatur, dabei P 5 a, P 6, P 7 F, P 7 A, P 9 F, etc. (T)	GA	80,-

Berlin - Bizone

Losnr.		Erhalt.	Ausruf
W 3517	1949/1958, Partie von fünf gebrauchten Ganzsachenkarten: P3 bedarfsgebraucht 7.9.49 nach Ronnenberg bei Hannover, P8 bedarfsgebraucht 21.2.52 nach Karlsruhe (Antwortteil ungebraucht), P9 gebraucht 10.8.56 ohne Text nach Mailand postlagernd mit dort verklebter Lagergebühr (Antwortteil ab Freiburg zurückgelaufen), P 23 I bedarfsgebraucht 23.4.51 nach Baden-Baden, P40 bedarfsgebraucht 9.8.58 in die Schweiz (Antwortteil mit Blaustrich markiert und nebengesetztem deutschem Stempel, möglicherweise ab der Schweiz zurückgeschickt und bei Ankunft gestempelt?). (T)	GA	80,-
W 3518	1971, Partie von 18 Antwortkarten 8 Pfg., 20 Pfg. und 30 Pfg. Große Bauwerke (incl. einige Bund), alle mit deutscher und/oder ausländischer Zusatzfrankatur aus dem Ausland zurückgelaufen, teils als Eilboten. (T) P 75 A, P 78 A, P 79 A	GA	60,-
W 3519	1949, Schwarz-/Rotaufdruck, saubere Partie von sechs Ganzsachenkarten mit zweimal P1 ungebraucht (verschiedene Typen), zweimal P2 ungebraucht, P3 ungebraucht mit Berliner SST sowie bedarfsgebraucht als Fernkarte 23.8.48 mit viel Text. (T) P1-P3	GA	60,-
W 3520	1951-1952, kleine Partie von 5 verschiedenen mit Sonderstempel entwerteten Glocken-Ganzsachen (davon 4 blankoentwertet) mit P 24, P 25, P 28, P29 und P 30 mit Beifrankatur. (T)	GA	50,-
3521	1949/1961, Partie von sechs besseren ungebrauchten Ganzsachenkarten: P3, P22, P23I, P34, P35II, P49. Mi. 590,- €. (T)	GA	50,-
W 3522	1949-1952, LUFTPOSTFALTBRIEFER, saubere Partie von sechs bedarfsgebrauchten Belegen mit LF 1 II, viermal LF 2 in verschiedenen Typen und LF 3, alle bedarfsgebraucht mit Text, sehr saubere Erhaltung. Mi.-Wert zusammen 480 €. (T)	GA	50,-
W 3523	1951/1965, Partie von 33 Ganzsachen (amtlich/privat) mit Karten und Umschlägen, teils etwas Spuren, dabei u.a. Privat-Umschlag PU11 C2/001. (T)	GA	50,-
Französische Zone			
W 3524	1945/1949, saubere Kollektion mit überwiegend postfrischen Besonderheiten und Spezialitäten der Allgemeinen Ausgabe sowie der drei Zonen, kenntnisreich zusammengestellt und beschriftet, dabei zahlreiche Varianten an Typen, Farben und Gummierungen, dazu Zwischenstegpaare, Bogenecken mit Druckdaten und Bogennummern, Leerfelder, Paare, Viererblocks und Einheiten, Plattenfehler, Blockausgaben und vieles Weitere, das es zu entdecken gibt. Hier kommt der Spezialist voll auf seine Kosten, eine Besichtigung wird Sie überzeugen. Sehr empfehlenswerte, über viele Jahre zusammengetragene Sammlung. (A2)	**/⊙	900,-
W 3525	1945-1949, doppelt bzw. einmal postfrisch oder ungebraucht und einmal gestempelt geführte Sammlung in einem Einsteckbuch mit u.a. Blöcken und kompletten Sätzen. Der Einlieferer ermittelte einen Michelwert von ca. 4.800,- Euro, wobei alle ungeprüften Stempel voll mitgezählt worden sind. (A)	**/*/ (*)/⊙	250,-
W 3526	1949, kleine Partie mit Baden Bl. 2 ungebraucht ohne Gummi und Mi.Nr. 46 II ungebraucht mit Tropengummi, Rheinland-Pfalz Block 1 ungebraucht ohne Gummi und Württemberg mit 3 ungezähnten postfrischen Werten aus dem 2. Satz und Bl.1 ungebraucht ohne Gummi. (T)	**/*/(*)	50,-
W 3527	1945/1949, Partie von sechs Belegen, dabei Allgemeine Ausgabe 10 Pfg. und 1 RM jeweils MiF, Baden 46 I auf Sonderkarte mit SST, Bl. 1 A auf R-Brief von Steinmauern nach Württemberg (etwas fleckig, aber mit Tagesstempel nicht häufig), usw. (T)	⊠	70,-
Bizone			
W 3528	1945-1949, postfrische und gestempelte Partie auf Auswahlheftseiten mit u.a. AM-Post, diversen geprüften Stücken und einigen besseren Werten. (T)	**/⊙	40,-
Bizone - Ganzsachen			
W 3529	1948/1953, Partie von 78 gebrauchten und ungebrauchten Ganzsachen incl. besseren Stücken wie P3 (2), FP1b (3), LFIII gebraucht, FP2 I ungebraucht und gebraucht, usw. (S)	GA	60,-

Bundesrepublik und Berlin - Bundesrepublik Deutschland

Losnr.		Erhalt.	Ausruf
Bundesrepublik und Berlin - Postkrieg			
W 3530	1948-1953, BRD-SAARLAND, POST ZUM AUSLANDSTARIF - zwischen dem 1.5.1948 und dem 1.7.1955 galten für den Postverkehr zwischen dem Saarland und dem "übrigen Deutschland" Auslandsgebühren. Während in der SBZ / DDR offiziell weiter der Inlandstarif praktiziert wurde, "finanzierte" Westdeutschland in einer geringen Zahl Belege nach, die vom Absender zum Inlandstarif nach dem Saarland freigemacht worden waren. Kennlich sind diese durch zusätzliche Abstempelung der Nachfrankierung, z.B. Auslandsstelle Frankfurt, "Nachträglich Freigemacht" oder normaler Tagesstempel mit späterem Datum. Die Sammlung hierzu enthält 12 Belege mit Nachfrankaturen, sechs weitere mit Nachporto und sieben mit Auslandsporto, darunter ein Eilboten-R-Brief aus Kassel nach Saarbrücken. Da aus einer Firmenkorrespondenz, Belege oft mit Randlochung bzw. etwas beschnitten. Dazu ein Artikel aus der DBZ 19/1983. Vgl. Abbildungen im Netz. (T)	☒	250,-
Bundesrepublik Deutschland			
3531	1951-2022, postfrische und gestempelte Dublettenpartie in 16 Einsteckbüchern mit u.a. Blöcken, Dauerserien mit hohen Wertstufen und waagerechten Paaren, Eckrandstücken, Markenheftchen, selbstklebenden Werten, Zehnerbogen und kompletten Zuschlagssätzen. Die postgültige Nominale beträgt über 3.500,- Euro. Der Hauptwert liegt nach 2000. (K2)	**/☉	1.800,-
W 3532	1949-1962, besserer gestempelter Lagerbestand in einem Steckalbum mit u.a. vielen gesuchten Sätzen wie z.B. Mi.Nr. 111/112 (19 Sätze), 113/115 (13 Sätze), 117/120 (14 Sätze), 121/122 (19 Sätze), 139/140 (14 Sätze), 141/142 (19 Sätze), 143/146 (14 Sätze), 156/159 (19 Sätze) und 173/176 (20 Sätze). Der Hauptteil trägt sauber abgeschlagene Rundstempel. Enormer Michelwert! (A)	☉/△	1.300,-
W 3533	1949-2004 (ca.), ein großer Bestand PLATTENFEHLER und weitere Druckvarianten, untergebracht in 13 schmalen bis mittleren Alben und Ringbindern, tausende verschiedene, dabei neben unzähligen Philotax- und Schantl-Plattenfehlern sowie unkatalogisierten auch viele im Michel katalogisierte ab 1949. Wir haben u.a. gesehen: 112 IV, 114 f 6, 115 IV**, 155 VII, 116 III, 116 IV, 135 III (Mi.-Wert 800 €), 255 VIII, 256 VI, 370 II, 372 I, 396 I, 488 I, Block 7 I usw., außerdem 132 Z und 147 Z, einige Verzahnungen und Doppeldrucke - siehe ausgewählte Seiten im Netz. (K)	**/*/☉/☒	1.000,-
3534	2000-2023, doppelt bzw. einmal postfrisch und einmal gestempelt geführte Sammlung in 5 Vordruckalben und in einem Steckalbum mit u.a. Blöcken, hohen Dauerserienwerten, Versandstellenstempeln, selbstklebenden Werten und kompletten Zuschlagssätzen. Die postgültige Nominale beträgt etwa 1.600,- Euro. (K)	**/☉	900,-
3535	1994/2009 ca., postfrische 10er Bogensammlung in 8 dicken Leuchtturm-Alben, bei der Menge wohl vollständig aber nicht ganz überprüft, bitte rechnen Sie selbst, sehr hoher Nominaleanteil! (K2)	**	850,-
3536	1995-2016, zweibändige postfrische Sammlung in zwei Leuchtturm-Falzlosbindern, bis 2013 weitgehend komplett, dazu vier weitere Einsteckbüchern mit Nominalware auch aus späteren Jahren, oft mehrfach, mit hohen Nennwerten. Vorsichtig geschätzte Nominale 1.800 €. (K)	**	800,-
W 3537	1949/1921, schöne, saubere postfrische Sammlung inklusive Posthornsatz, ab der 30 Pfg.-Marke tiefstgeprüft Schlegel BPP, in vier Vordruckalben mit einem hohen Nominaleanteil gesammelt. (K)	**	750,-
3538	1968/2013 ca., umfangreicher, postfrischer Posten in 4er, 6er, 10er, u. 5er Streifen, alles sauber in 8 dicken Leitz-Ordern aufgezogen. Bitte rechnen Sie selbst, es lohnt sich! (K2)	**	500,-
W 3539	1949-2014, postfrische, gepflegte Sammlung in fünf SAFE-Lederbindern und einem Leuchtturm-Klemmbinder, bis 1999 komplett, 2000 fehlen drei Marken, 2001-2005 und 2012-2014 jeweils die selbstklebenden Ausgaben, sonst vollständig mit gutem Posthornsatz (alle besseren Werte im "Familientreffen" von D. Schlegel, A. Schlegel etc. tief- bzw. tiefstgeprüft, die 90 Pfg. mit Fotobefund H.-D. Schlegel). 50-90 Pfg. siehe Scans im Netz. Und natürlich hohe Valuta. (K)	**	500,-

Bundesrepublik Deutschland

Losnr.		Erhalt.	Ausruf
W 3540	1949-1959, komplette, postfrische Sammlung auf Leuchtturm-Falzlosvordruck, bis auf die Nr. 111-112 mit schwachen Anhaftungen offenbar alles tadellos, auch Posthornsatz. Dieser ist BIS 60 Pfg. jeweils tiefgeprüft Schlegel BPP, die 70-90 Pfg. sehen aber auch einwandfrei aus, bei der 90 Pfg. Unterrand. Dazu gute Abteilung Zusammendrucke mit Hannovermesse 1948, Posthorn und Heuss 1955-1958 (diese nach Vordruck komplett), alles einwandfrei** inkl. W 1, S 5, S 14, S 16, S 22-24, S 31-32, RL 1 und 2. (M)	**	400,-
3541	1949/2001, augenscheinlich komplette Bund-Sammlung in postfrischer Erhaltung in 2 Leuchtturm-Vordruckalben, der Posthornsatz tief- bzw. tiefstgeprüft Schlegel BPP, Heuss mit Lumogen und liegendem WZ enthalten. Empfehlenswerte Qualitätssammlung. (A2) 111 - 2230	**	400,-
3542	2008-2018, postfrische Sammlung in 2 Leuchtturm-Vordruckalben mit u.a. Blöcken, Blumen-Dauererienwerten mit hohen Wertstufen, selbstklebenden Werten und kompletten Zuschlagssätzen. Die postgültige Nominale beträgt etwa 690,- Euro. (A2)	**	350,-
3543	2001-2011, postfrische Ausgaben in doppelter bzw. reiner EURO-Wertangabe, untergebracht in zwei Alben, dabei viele Zehnerbögen und auch höhere Nennwerte, vorsichtig geschätzte Nominale 780 €. (A2)	**	350,-
3544	2003-2013, postfrische Sammlung in 2 "Deutschland klassik"-Vordruckalben mit u.a. Blöcken, hohen Dauererienwerten, selbstklebenden Werten und kompletten Zuschlagssätzen. Die postgültige Nominale beträgt etwa 560,-Euro. (A2)	**	300,-
3545	1949-2015, riesengroße Lagerpartie in 17, meist 64 Seiten starken Steckalben, **/*/0 ab guten Frühwerten, ab 1957-58 stark dupliziert, auch hohe Nennwerte und Zuschlagssätze mehrfach bis vielfach, inklusive Bogen- und Rollenmarken ab Bedeutende Deutsche. Viele Randstücke, postfrisch oft in Einheiten. Ab 2002 konsequent nur gestempelt und mit den Jahren etwas sparsamer, aber immer gut gefüllt. Blocks haben ein separates Album. (K2)	**/*/⊙	300,-
3546	1949-2005, Sammlung in 5 KABE-"bi-collect"-Alben mit allen gesuchten Ausgaben wie z.B. Posthornsatz (Hauptwerte meist höher geprüft Schlegel BPP, weil einige Werte entfaltet sind). Der Teil von 1949 bis 1972 ist doppelt komplett bzw. einmal postfrisch oder ungebraucht und einmal gestempelt. Ab 1973 nur wenige und ab den 1990er Jahren etliche Fehlstellen. (K)	**/*/⊙	250,-
W 3547	1949-1969, nach Vordruck komplette, postfrische Sammlung ohne Heuss liegendes Wz. und lumogen, aber mit allen guten Werten der frühen Jahre in guter Qualität, außer Mi.-Nr. 112 (verfärbt). Posthornsatz jeder Wert geprüft D. Schlegel BPP, Stellung des Prüfzeichens siehe Scan. (A)	**	250,-
3548	1949-1979, nach Vordruck komplette, tadellos postfrische Sammlung in Leuchtturm-Ringbinder, bei der Marienkirche 20 Pfg. kleine Anhaftungen, Posthornsatz sauber gezähnt und tadellos postfrisch bis auf die evtl. nachgummierte 30 Pfg.-Marke, sonst alles einwandfrei. (A)	**	250,-
3549	1951-2019, postfrische und gestempelte Partie der Dauererien von Posthorn bis Blumen in 23 Einsteckbüchern mit u.a. einigen Euro postgültiger Nominale, waagerechten Paaren, Rand- und Eckrandstücken, Viererblöcken, hohen Wertstufen und Zusammendruckern. (K2)	**/⊙	200,-
3550	1949-1979, komplette postfrisch oder ungebraucht (nur wenige Werte) zusammengetragene Sammlung in einem Leuchtturm-Vordruckalbum mit allen gesuchten Werten der Anfangsjahre wie z.B. Posthornsatz. (A)	**/*/(*)	200,-
3551	1949-2005 (ca.), sehr umfangreiche Partie aus Teilsammlungen, Dublettenalben und Steckalben. Insgesamt 41 Alben mit gutem frühen Material, vielen Eckrandstücken und Versandstellenstempeln, sehr dicht gesteckten und eher normal befüllten Alben, auf jeden Fall viele kpl. Ausgaben - OHNE Nominalanteil. (K4)	**/⊙/*	180,-
W 3552	1948/2001, saubere gestempelte Bund-Sammlung ab Hannovermesse-Block mit FAA. Schlegel BPP (2005)in drei dicken KA-BE-Alben, sehr dekorativ untergebracht auf selbst gestalteten Blättern, in den Hauptnummern augenscheinlich komplett und mit einigen Belegen, Zusammendruckern, Paaren, Viererblocks und Rollenmarken aufgelockert. Empfehlenswert! (K)	⊙	170,-

Bundesrepublik Deutschland

Losnr.		Erhalt.	Ausruf
3553	1949-2003, postfrische und gestempelte Partie in 2 Vordruckalben, in einem selbstgestaltetem Album und in 13 Einsteckbüchern mit u.a. einer postfrischen Sammlung mit vielen gesuchten Ausgaben der Anfangsjahre (meist geprüft) und einer gestempelten Teilsammlung sowie etlichen Dubletten mit u.a. Blöcken, postfrischem modernem Material (ohne postgültige Nominale) und Zuschlagswerten. (K2)	**/⊙	160,-
3554	1949-2001, überwiegend postfrische Sammlung in 5 Lindner-Vordruckalben (meist T-Alben) mit u.a. allen gesuchten Werten der Anfangsjahre inklusive Posthornsatz (überwiegend Neugummi), Blöcken, hohen Dauerserienwerten, Eckrandstücken und kompletten Zuschlagssätzen. Im Anfangsbereich sind einige Werte mit Neugummi oder ungebraucht. (K)	**/*/(*)	160,-
3555	1955/2015 ca., saubere postfrische Sammlung in 4 Leuchtturmalben, mit einem hohen Nominalanteil. (K)	**	150,-
3556	1949-2018, Partie von Teilsammlungen (meist**), Dubletten und Sammlungsalben, insgesamt 24 Alben in zwei Kartons, dabei eine Teilslg. ab 1949 mit besseren Frühwerten, Schwarzdrucke ab 1974, Blocks, Zehnerbögen, Bogenmarken, etwas Markenheftchen usw. (K2)	**/*/⊙	130,-
W 3557	1949-2000 (ca.), fünf Alben in großem Karton, dabei eine Sammlung 1949-1970 mit vielen besseren Werten / Sätzen, Marienkirchen ** und auf Bildpostkarte mit SSt, Otto und Verkehrsausstellung in Viererblöcken**, ab 1954 die meisten Sätze mehr- bis vielfach, außerdem Bogen- und Rollenmarken. Zwei Bände mit den Jahren 1987-2000 (beide Erhaltungen, viele Randstücke, auch hier Bogen- und Rollenmarken), ein Ringbinder mit ZD un MHB-Teilen sowie Rollenmarken und schließlich ein SAFE-Überformat-Album mit vielen Elferstreifen / Endstücken der Serien Burgen u. Schlössel / Sehenswürdigkeit inkl. Banderolen und Etiketten. Interessante Zusammenstellung, bitte besichtigen! (K)	**/⊙	130,-
W 3558	1949-1982, Sammlung ungebraucht / ab 1959 postfrisch auf Borek Vordruckseiten ohne Heuß I, 50 Pfg., dafür Anfangsjahre vollständig mit sauberem Erstfalz inklusive Posthornsatz, die hohen Werte bis auf 40 Pfg. sauber gezähnt mit Erstfalzrest. (S)	*/**	120,-
3559	1994/2012 saubere Sammlung 10er Bögen alle mit jeweiligen Sonderstempel schön aufgezo-gen in Leitz-Ordnern. Bei der Menge wohl vollständig, aber nicht überprüft. Sehr günstiger Posten. (K2)	⊙	120,-
3560	1949-2011, Partie von etlichen Teilsammlungen in 15 Vordruckalben mit u.a. diversen besseren Werten der Anfangsjahre, Blöcken, postfrischem modernem Material (ohne postgültige Nominale), Rand- und Eckrandstücken, Versandstellenstempeln und kompletten Zuschlagssätzen. Zusätzlich sind noch 2 Einsteckbücher mit Dubletten, 6 Alben mit ETB und 3 Vordruckalben mit leeren Texten enthalten. (K4)	**/*/⊙	120,-
3561	1949-1996, Partie in 11 Vordruckalben und in 8 Steckalben mit u.a. diversen Teilsammlungen, einigen besseren Werten der Anfangsjahre, Blöcken, postfrischem modernem Material und kompletten Zuschlagssätzen. Zusätzlich sind noch 3 Alben mit Belegen enthalten. (K3)	**/*/⊙/☒	120,-
W 3562	1949-1959, komplette Sammlung gestempelt, auf Leuchtturm-Vordruckblättern, fast durchgehend sauber mit Rundstempel, im Anhang Saar 1957-1959 ebenfalls gestempelt. (M)	⊙	100,-
3563	1949-1989, Partie von drei Sammlungen in Vordruckalben, u.a. mit diversen besseren Werten der Anfangsjahre, Blöcken, modernem postfrischen Material und kompletten Zuschlagssätzen. (K)	**/*/⊙	100,-
3564	1949/2010 ca., komplette, gestempelte Sammlung, dazu eine Teilsammlung von 1949/2008, alles in sechs dicken Vordruckalben. (K)	⊙	100,-
3565	1949-1999, doppelt bzw. einmal postfrisch oder ungebraucht und einmal gestempelt geführte Sammlung in 6 Vordruckalben mit u.a. vielen gesuchten Werten der Anfangsjahre, Blöcken und kompletten Zuschlagssätzen. (K)	**/*/ (*)/⊙	100,-
3566	1949-2003, überwiegend postfrische Partie mit einer Teilsammlung ab 1949 in 2 Vordruckalben mit etlichen gesuchten Werten der Anfangsjahre und einigen Dubletten in 6 Einsteckbüchern mit Blöcken, Eckrandstücken und kompletten Zuschlagssätzen. (K)	**	90,-
3567	1949-2000, Partie von 2 postfrischen und gestempelten Sammlungen in 5 Vordruckalben mit u.a. einigen besseren Werten der Anfangsjahre, Blöcken, Eckrandstücken und kompletten Zuschlagssätzen. (K)	**/⊙	90,-

Bundesrepublik Deutschland

Losnr.	Erhalt.	Ausruf
W 3568 1977-2007, postfrische und gestempelte Partie von diversen Besonderheiten in einem Steckalbum mit u.a. verschobenen Drucken, Leerfeldern, Plattenfehlern, Verzahnungen, ungezähnten Werten und Zwischenstegen. (A)	**/⊙	80,-
3569 • 1949-2001, postfrische und gestempelte Partie mit einer Sammlung in 4 Lindner-Vordruckalben mit etlichen besseren Werten der Anfangsjahre, Dubletten in 6 Einsteckbüchern und ETB in 5 Alben. (K2)	**/⊙/ ETB	80,-
W 3570 1954-1960, postfrische und gestempelte Spezialpartie der Heuss I und II-Dauerserien in einem Einsteckbuch mit u.a. Mi.Nr. 189 postfrisch, kompletten Sätzen und etlichen lumogenen Werten. (A)	**/⊙	70,-
3571 1959-2021, postfrische und gestempelte Partie der Blöcke und Zehnerbogen in 2 Einsteckbüchern und in 5 kleinen Ordnern mit u.a. etwas postgültiger Nominale. Viele Stücke sind mehrfach vorhanden. (K)	**/⊙	70,-
3572 1952, Helfer der Menschheit, fünf komplette Serien (Paar und 3er-Streifen), postfrisch. MiNr. 156/159 (5), 650,- €. (T) <small>156/159</small>	**	60,-
3573 1949-1991, Partie mit einer überwiegend postfrischem Teilsammlung ab 1949 in einem Vordruckalbum mit einigen besseren Werten der Anfangsjahre und einem Einsteckbuch mit Zuschlagsmarken-Dubletten mit vielen kompletten Sätzen. (K)	**/**/⊙	50,-
3574 1949-2008, Partie in 3 Vordruckalben, in 4 Einsteckbüchern und auf diversen Stecktafeln mit u.a. einer Teilsammlung, einigen besseren Werten der Anfangsjahre, Blöcken, Eckrandstücken, Markenheftchen und kompletten Zuschlagssätzen. Zusätzlich sind noch 34 Alben mit ETB enthalten. (K4)	**/**/⊙/ ETB	50,-
3575 1975-1998, postfrische Partie von etlichen kompletten postfrischen Bogen und Zehnerbogen in einem Ordner mit u.a. hohen Industrie & Technik-Wertstufen, vielen Sondermarken und ein paar kompletten Zuschlagssätzen. (K)	**	50,-
3576 1949-1989, gestempelte Sammlung in Steckalbum, die frühen Jahrgänge komplett, bis 1989 augenscheinlich ebenfalls, ein paar Bogenmarkenpaare extra. Bis 1954 ausschließlich Rundstempel, danach einige Wellenstempel, insgesamt aber gute Erhaltung. (A)	⊙	50,-
3577 1949-2021, Dublettenpartie in 27 Einsteckbüchern mit u.a. Automatenmarken, Blöcken, Eckrandstücken, postfrischem modernem Material (ohne postgültige Nominale), Sondermarken und Zuschlagswerten. (K3)	**/**/⊙	50,-
W 3578 1951, kleine gestempelte Posthorn-Partie mit 8 Pfg. im waagerechtem Paar (rechte Marke Eckfehler) auf Brief zusammen mit der 4 Pfg., 10 Pfg. im waagerechtem Paar (2 Paare) und 40 Pfg. im waagerechtem Paar. (T)	⊙/☒	40,-
W 3579 1951-1992, Partie von über 300 Briefen und Karten mit netter Vielfalt von Bedarfspost und philatelistischen Frankaturen, Einzel-, Mehrfach- und Mischfrankaturen, Blockmarken, Einschreiben, Luftpost, Paket- und Nachnahmekarten, vgl. Abbildungen im Netz. (S)	☒	150,-
W 3580 1949-1961, kleine Partie aus 14 Belegen, davon zwei Ganzsachen (PSo 1 und 2 ungebraucht), außerdem u.a. Posthorn 6 Pfg. als waagerechter Dreierstreifen (eine Marke Eckfehler) in MiF auf portogerechtem Bedarfsbeleg, 162 Blanko-FDC mit Tagesstempel, 166 in MiF auf Bedarfsbrief, 167-170 mit ESSt auf Sonderkarte, 172 EF usw., siehe Bilder im Netz. (T)	☒/GA	130,-
W 3581 1951/1954, Posthorn, Partie von sieben Briefen/Karten mit Einzel- und Mehrfachfrankaturen, fast alle portogerecht, dabei 25 Pfg. im senkrechten Paar auf Postauftrag 31.5.54, 15 Pfg. auf Luftpostkarte, 2 Pfg. und 4 Pfg. jeweils waagerechte Paare auf Drucksachen, 70 Pfg. EF auf Luftpostbrief nach Newark / New Jersey, 80 Pfg. EF auf Eilbotenbrief etc., vgl. Abbildungen im Netz. (T)	☒	80,-
W 3582 1954/1963, Heuss, Partie von fünf Briefen, dabei Mischfrankaturen 25 Pfg. und 30 Pfg. je im waagerechten Paar, 8 Pfg. im 4er-Block, 25 Pfg. lumogen als Einzelfrankatur auf Bedarfs-Luftpostbrief. (T)	☒	80,-
W 3583 1949/1955, Partie von 13 Briefen und Karten mit portogerechten Einzel- und Mehrfachfrankaturen der Sonder- und Zuschlagsmarken, dabei 116 EF, 121 EF, 142 EF, 161 EF, 172 EF, 203 EF, etc. (T)	☒	80,-

Bundesrepublik Deutschland

Losnr.		Erhalt.	Ausruf
W 3584	1955, Wohlfahrt, Lot von vier Belegen, dabei Schmuck-FDC, 40 Pfg. einzeln auf Maximumkarte mit EST, sowie zwei gelaufene Briefe je mit 20 Pfg. und 40 Pfg. Oberrandstück. (T) 222/225	☒/FDC/ Mk	80,-
W 3585	1947/1964, Partie von ca. 56 Briefen/Karten/Paketkarten mit Freistempler-Frankaturen, mit netter Vielfalt von Poststufen und Verwendungsformen, auch 20 Postaufträge. Ein sehr interessantes Los! (S)	☒	70,-
W 3586	1977/1999, Sammlung von 26 Briefen und Karten mit Frankaturen von Ganzsachenausschnitten, Wertstempel "Burgen und Schlösser" sowie "Sehenswürdigkeiten" als EF, MeF oder MiF. (M)	☒/GA	60,-
W 3587	1949/1979, Partie von 48 Briefen und Karten ab besseren Frankaturen der Anfangsjahre wie Mi-Nr. 112 EF, Blockmarken, Einzel- und Mehrfachfrankaturen, Sonder-R-Zettel, usw. (T)	☒/GA	60,-
W 3588	1997/1998, frankierte GANZSACHENAUSSCHNITTE, Partie von sechs Belegen mit Ausschnitten 60 Pfg. und 80 Pfg. SWK, dabei Streifband, Einschreiben, Wert, Eigenhändig, Rückschein; meist mit Einlieferungsschein. (M)	☒	60,-
W 3589	1975/2005, Partie von 23 Briefen und Karten mit Dauererien-Frankaturen, dabei Industrie&Technik, Frauen, SWK, usw., u.a. drei eingeschriebene Postsachen mit alleiniger Frankatur der Einschreibegebühr, Wert, Nachnahme, Express, hohe Werte, Post nach Korea, etc. (M)	☒/GA	50,-
W 3590	1959/1960, Partie von 18 Luftpostbriefen an einen Schiffskapitän an verschiedene Adressen in Cuba, Ägypten, Indien, Burma, USA, Indonesien und Spanien, dabei einmal EF, dreimal MiF und 14 MeF, meist Frankaturen Heuss, übliche Bedarfsspuren. (T)	☒	50,-
W 3591	1960/1966, Partie von ca. 185 Briefen und Karten mit Frankaturen Sondermarken und Dauererien, Verwendungsformen, zweimal Beethoven-Block, FDC, Paketkarten, viele SSt-belege, auch ein Bach 20 Pfg. -"Entwertet"-Testbeleg mit Codierung. (S)	☒	50,-
Bundesrepublik - Markenheftchen			
W 3592	1977/1982: BURGEN und SCHLÖSSER, umfassende und reichhaltige Sammlung der MH 21-24 inkl. Zusammendrucke und H-Blätter in sieben Alben mit Mengen an unterschiedlichen und besseren Varianten überwiegend postfrisch, zusätzlich einige gestempelte MH bzw. Briefe, alle MH bereits gekennzeichnet und katalogisiert. Schöne Gelegenheit für den Spezialisten! (K) MH 21 - 24	**/☉/☒	600,-
3593	1961-2005, überwiegend postfrische Partie der Markenheftchen sowie einigen Heftchenblättern in einem Steckalbum. Die postgültige Nominale beträgt etwa 130,- Euro. (A)	**/☉	70,-
Bundesrepublik - Zusammendrucke			
W 3594	1956-1964, Heuss, saubere Partie von fünf Briefen / Karten, meist portogerecht, u.a. W 15X, W 16X, W 17X, usw. Alle Belege im Netz abgebildet. (T)	☒	60,-
Bundesrepublik - Ganzsachen			
W 3595	1948/1961, Bizone/Bund, Partie von sieben ungebrauchten Ganzsachenkarten: P8 (Mi. 180,- €), P14II (180,- €), P35Ia signiert Salomon BPP, P43I signiert Salomon BPP, P45I signiert Salomon BPP, P50 (150,- €), P55E mit "Entwertet"-Handstempel (Mi. 500,- €). Alle Belege tadellos und im Netz abgebildet. (M)	GA	80,-
W 3596	1950/1965, Partie von ca. 123 meist gebrauchten Ganzsachenkarten, dabei Bildkarten, Auslandskarten, Frage/Antwort, etc. (S)	GA	70,-
W 3597	1952/1990, saubere Partie von 34 gebrauchten Ganzsachenkarten, dabei Zusatzfrankaturen, Antwort- und Doppelkarten, Verwendungsformen, Funklotteriekarten, usw. Ein in dieser Zusammenstellung interessantes Los, vgl. Abbildungen. (T)	GA	60,-
Bundesrepublik - Privatganzsachen			
W 3598	1960/2013, Bund und Berlin, Partie von ca. 200 ungebrauchten und gebrauchten Ganzsachen, vorwiegend Privatganzsachen und einige amtliche/Pluskarten incl. ungebrauchte €, dabei Berlin mit ca. 38 Stück und Bund mit ca. 164 Stück. (S)	GA	90,-
W 3599	1970/2005, meist Bund und etwas Berlin, saubere Partie von rund 100 Privatganzsachen mit Karten und Umschlägen, ungebraucht bzw. blanko gestempelt. (S)	GA	50,-

Bundesrepublik Deutschland - Europa

Losnr.		Erhalt.	Ausruf
Bundesrepublik - Jahrbücher			
3600	1974-2023, postfrische Jahrbücher komplett mit einigen älteren doppelten Ausgaben, u.a. 2000 u. 2007 doppelt. Außerdem noch 1991 und 1993 gestempelt vorhanden. Insgesamt 64 Alben. Sehr hohe Nominale! (K2)	**/⊙	500,-
3601	1986-2008, Partie von 16 postfrischen Jahrbüchern mit 1987, 1989, 1991 bis 1993, 1995 bis 2004 und 2008. Des Weiteren sind die postfrischen Ministerjahrbücher von 1986, 1991 und 2003 sowie die gestempelte Jahressammlung von 1994 enthalten. (K)	**	120,-
Europa			
3602	1860-2010, mittlerer Karton mit vier Kassetten und weiteren Stecktafeln, darauf Blocks und Kleinbögen, Skandinavien (inkl. Lotteriemarken Norwegen!), Weimar inkl. guter Zusammendrucke**, Frankreich, sehr seltene MH aus Albanien mit weiteren guten Sätzen, Vatikanstaat gute Ausgaben, viel 1940er-1960er Schweiz** mit Edelweiß-5 Fr.-Kleinbogen, modernes Österreich - Valuta und Abarten usw., einige alte Auktionslose, Durchsicht notwendig und lohnenswert. (K)	**/⊙/*	500,-
3603	1970-2000 (ca.), BLOCKS, Sammlung in zehn Ringbindern vieler europäischer Länder, sortiert von A-Z (allerdings nach dänischer Sprache...), insgesamt rund 1.000 Blocks / Kleinbögen / MH-Blätter tadellos postfrisch, nicht auf Vollständigkeit geprüft, aber für ca. 1978-1999 reichhaltig mit wenigen Stücken von vor 1970! (K2)	**	500,-
3604	1841-2008, Dublettenpartie ab der Klassik in 12 Einsteckbüchern mit u.a. Belgien, Großbritannien, Malta, Portugal und Spanien. Des Weiteren sind eine Italien-Sammlung in 2 selbstgestalteten Alben und eine Niederlande-Teilsammlung in einem Vordruckalbum enthalten. (K2)	**/*/⊙	250,-
W 3605	1850-1940, ungebrauchte und gestempelte Sammlung in einem altem Schaubek-Vordruckalbum mit u.a. Jugoslawien, Norwegen, Portugal, Rumänien, Spanien, Tschechoslowakei, Türkei und Ungarn. (K)	*/⊙	200,-
3606	1841-2013, Dublettenpartie in 7 Einsteckbüchern mit u.a. Großbritannien, Österreich, Skandinavien, West- und Osteuropa sowie etwas Übersee. Des Weiteren sind eine Belgien-Teilsammlung in einem selbstgestaltetem Album und eine UNO-Wien-Teilsammlung in einem Vordruckalbum enthalten. (K)	**/*/⊙	160,-
W 3607	1850-1960 (ca.), Partie in einem Steckalbum mit u.a. Altdeutschland, Deutschem Reich ab Brustschilden, Deutschen Kolonien mit Deutsch-Südwestafrika Mi.Nr. 32 gestempelt, Großbritannien, Frankreich und Schweiz. (A)	⊙/Δ/ **/*/⊗	160,-
W 3608	1841-1987, überwiegend gestempelte Dublettenpartie in 4 kleinen Einsteckbüchern mit u.a. Bayern, Altdeutschland, Deutschem Reich, Danzig, Alt- und Neu-Saar, Großbritannien mit diversen Victoria-Ausgaben und Schweiz ab der Klassik. (S)	⊙/Δ/**/*	150,-
W 3609	1850-1979, Partie in einem Auswahlheft mit Bosnien und Herzegowina mit Mi.Nr. 84 gestempelt, Liechtenstein mit 306/308 postfrisch, Österreich und Ungarn mit Mi.-Nr. 4 gestempelt. Der Einlieferer ermittelte einen Michelwert von ca. 3.000,- Euro sowie einen Restauszeichnungswert von über 590,- Euro. (T)	**/*/⊙	130,-
3610	1860-2000 (ca.), drei Umzugskartons mit Steckalben, insgesamt 31 Stück, meist Länderbücher mit einfachen Werten und etwas Klassik, u.a. enthalten Frankreich, Griechenland, Italien, Sowjetunion / Rußland, Polen, CSSR, viel Material für wenig Geld und vielleicht etwas zu finden. (K3)	⊙/*/**	100,-
3611	1850-1935 (ca.), altes SCHAUBEK-Vordruckalbum, Victoria-Ausgabe 18. Auflage 1922 mit zusätzlichen Blättern, Europa A-L, teilweise mit mittleren / besseren Werten bestückt sowie mit Dubletten und weiteren auf Blankoblättern, einige Altdeutschland dabei, Bayern ausführlicher, auch hier umfangreiche Dubletten, ideal für nostalgisches Stöbern. (S)	⊙	100,-
3612	1850-1948, Sammlung in einem altem Vordruckalbum mit u.a. Deutschem Reich, deutschen Nebengebieten, Dänemark, Frankreich, Großbritannien und diversen weiteren westeuropäischen Staaten. (A)	*/⊙	60,-

Europa - Europa-Union (CEPT)

Losnr.		Erhalt.	Ausruf
3613	1952-1975, postfrische Sammlung in einem selbstgestaltetem Album mit u.a. Italien, Jugoslawien, Liechtenstein, Monaco, Niederlande und Polen. Enthalten sind hauptsächlich komplette Sondermarkensätze. (A)	**	50,-
W 3614	1900-1970 (ca.), Partie in einem Einsteckbuch mit u.a. Deutschem Reich mit Zusammendruckern, Deutschen Kolonien, Neu-Saar, Westeuropa, Sowjetunion und etwas USA. (A)	**/**/*	50,-
3615	1860-2013 (ca.), Dublettenpartie in 24 Einsteckbüchern, in einem Vordruckalbum und auf einigen Stecktafeln mit u.a. Italien, Liechtenstein, Monaco, Niederlande und Skandinavien sowie diversen weiteren Staaten in Ost- und Westeuropa. (K2)	**/**/⊙	50,-
W 3616	1956-1966, Dublettenpartie in einem Einsteckbuch mit u.a. Bund, Frankreich, Österreich und Tschechoslowakei. (A)	**/**/⊙	40,-
3617	1850-1986, Partie in 2 Vordruckalben und in 2 Einsteckbüchern mit u.a. Teilsammlungen von Österreich und der Schweiz sowie postfrischen Liechtenstein-Dubletten. (K)	**/**/ (*)/⊙/☒/ GA	40,-
3618	1902-1990, Partie mit u.a. je einer Deutsches Reich- und einer Tschechoslowakei-Restsammlung auf losen Albumseiten, einer postfrischen DDR-Teilsammlung von 1965 bis 1990 in 2 Vordruckalben und ein paar Lokalausgaben von Polen. (K)	**/**/⊙	40,-
W 3619	1850-1975, Dublettenpartie in 2 Einsteckbüchern mit u.a. Belgien, Griechenland mit einigen großen und kleinen Hermesköpfen sowie Spanien. Die Erhaltung ist etwas unterschiedlich. (A2)	**/**/⊙	40,-
3620	1878-1998, Partie von etwa 740 Belegen in 9 Alben, darunter u.a. Deutsches Reich, diverse deutsche Nebengebiete, Kontrollrat, Bizone, Bund, SBZ, Italien, Luxemburg, Schweiz, Europa und etwas Übersee. Enthalten sind u.a. Ansichtskarten, Bedarf, Einschreiben, FDC, Ganzsachen und Nachnahmen. (K)	☒/Ak/ FDC/GA	320,-
W 3621	1961/1989, balance of over 450 FIRST FLIGHT covers and cards, all Europa-related and bearing postage of various European states, mostly different, few duplications. (S)	☒	200,-
W 3622	1868-1970, ca. 180 Belege, meist adressiert an eine Bank in der Schweiz, von "Albanien" bis "Zypern", dabei Briefe aus Ländern, die nicht so häufig im Posteingang zu finden sind. Einen kleinen Einblick gibt unsere Webseite. (K)	☒	200,-
W 3623	1874-1901, Sammlung von etwa 230 gebrauchten und ungebrauchten Ganzsachen, darunter u.a. Belgien, Frankreich, Italien (hier einige mit Registraturlöcher), Niederlande, Österreich, Portugal, Schweiz, Spanien und etwas Übersee. (A)	GA	160,-
W 3624	1867-1967, Partie von 26 Belegen mit u.a. Luxemburg mit Mi.Nr. 478/483 FDC und 488/494, Niederlande, Westeuropa und etwas Übersee. Enthalten sind u.a. FDC, Luftpost, Sonderbelege und Zensurpost. (S)	☒/FDC	150,-
W 3625	VORAUSENTWERTUNGEN; 1900-1992, Sammlung von 33 Belegen mit Vorausentwertungen vom Deutschem Reich sowie aus Belgien und Frankreich. (A)	☒	40,-
W 3626	1818-1958, Partie von 12 Belegen ab 3 Vorphilbriefen von Italien. Die Stücke haben alle etwas mit der Thematik Tabak zu tun. (S)	☒/GA	40,-
Europa - West			
W 3627	1882-1974, Partie in einem Auswahlheft mit Frankreich, Liechtenstein, Luxemburg mit Block 7 postfrisch und Monaco. Der Einlieferer ermittelte einen Restauszeichnungswert von ca. 370,- Euro. (T)	**/**/⊙	50,-
Europa-Union (CEPT)			
3628	1956-2019, nach Vordruck komplette, postfrische Sammlung in acht neuwertigen Leuchtturm-Ringbindern, dazu ein weiterer Band mit Mitläufern / Sympathieausgaben 1956-1982, durchgehend in sehr guter Qualität mit Kleinbögen und ZD. Dazu kleiner Steckkartenposten mit Dubletten. (K2)	**	600,-
3629	1950-2016, postfrische und gestempelte Partie in 14 Steckalben und in einem Vordruckalbum mit u.a. Vor- und Mitläufern, Blöcken, Kleinbogen, Markenheftchen und kompletten Sätzen. (K2)	**/⊙	150,-

Europa-Union (CEPT) - Ägäische Inseln

Losnr.		Erhalt.	Ausruf
W 3630	1953-1985, Sammlung in 7 selbstgestalteten Alben und in einem Vordruckalbum, wobei der CEPT-Teil von 1956 bis 1971 einmal postfrisch sowie einmal auf FDC, der Mitläuferteil einmal postfrisch und einmal gestempelt (teils auf FDC) gesammelt worden ist. (K)	**/⊙/ FDC	50,-
Baltische Staaten			
W 3631	1918-1940, reichhaltiger Posten der Vorkriegsausgaben, weit überwiegend ESTLAND und LETTLAND, Litauen nur ein geringer Anteil, untergebracht in vier Lager-/Steckalben und einer Restsammlung Lettland im Ringbinder (hier u.a. 180-189*, 190-192 und 203-205 gestempelt). Ein Lageralbum mit Estland und Lettland enthält viele mittlere und gute Sätze Estlands, teilweise auch mehrfach, wie z.B. 87-89, 90-93 zweimal, Block 1** (zweimal), Block 3** (viermal, einmal davon mit minimalen Beeinträchtigungen). Es sind sicher für den interessierten Sammler auch weitere Besonderheiten zu finden (Freimarken teils spezialisiert). Einige Seiten im Netz abgebildet, Besichtigung sinnvoll! (K)	⊙/**/**/△	320,-
3632	1990-2018, ESTLAND - LETTLAND - LITAUEN, jeweils ein Lageralbum von 64 Seiten, sehr gut bis prall gefüllt mit den meisten modernen Ausgaben dieser Jahre, **/gestempelt, bei Lettland recht gut befüllt, bei Litauen fast durchgehend mehrfach bestückt (außer 2011), Estland ebenfalls, vor allem die Jahre bis 2015 oft mehrfach**, bei allen drei Ländern daher Nominaleanteile zwischen 80 und 160 €, zusammen mindestens 350 €. Durchgehend gute Qualität. (K)	**/*	250,-
W 3633	1918-1940, überwiegend gestempelte Sammlung in einem Einsteckbuch mit Estland, Lettland und Litauen. Der Einlieferer ermittelte einen Michelwert von ca. 2.050,- Euro. (A)	⊙/**/*	100,-
BENELUX			
3634	1870/1920 (ca.), dealers stock of 1000 - 1200 unused postal stationery from Belgium, Netherlands and Luxemburg with post cards and a few letter cards and envelopes. (K)	GA	300,-
W 3635	1876-1968, Partie von 19 Belegen mit u.a. Ganzsachen von Belgien mit diversen Werbezudrucken, einem defekten 10 C.-Ganzsachen-Anzeigenkartenbrief von Belgien, einem unfrankiertem Paketbegleitbrief von 1876 mit Aufkleber "aus Holland über Emmerich 2" und einer Einschreibe-Drucksache der Niederlande mit dem Sonder-R-Zettel "AMSTERDAM Wereldcongres voor Tabak 1951". Alle Stücke haben etwas mit der Thematik Tabak zu tun. (S)	✉/GA	80,-
Skandinavien			
W 3636	1851-1978, überwiegend gestempelte Sammlung in einem Einsteckbuch mit u.a. Dänemark mit Mi.Nr. 1 gestempelt (6 Stück) mit Farbvarianten, 2 gestempelt und 10 gestempelt, Dänisch-Westindien, Grönland mit einigen Handelskontormarken, Finnland mit einigen Zungenmarken, Island, Norwegen mit Mi.Nr. 1 (2 Stück) und Schweden. Der Einlieferer ermittelte einen Michelwert von 21.000,- Euro. (A)	⊙/**/*	700,-
3637	1855-2010 (ca.), drei Umzugskartons mit Steckalben, darin Dublettenalben und Teilsammlungen Dänemark, Norwegen und Schweden. Insgesamt 28 unterschiedlich gefüllte Alben mit einem großen Bestand vorwiegend gestempelter, aber auch postfrischer Ausgaben, inklusive Markenheftchen, Blocks und einige mittlere / bessere Werte, etwas Klassik und viele kpl. moderne Sätze. (K3)	⊙/**/*	200,-
3638	1967-1993, postfrische Sammlung in 2 Leuchtturm-Vordruckalben mit Alandinseln, Dänemark und Finnland. Enthalten sind u.a. Blöcke, hohe Dauererienwerte, Markenheftchen und komplette Sätze. (A2)	**	60,-
Ägäische Inseln			
W 3639	1912-1932, very advanced (nearly complete) collection from Calimno to Stampalia, mainly hinged (some values used), composed by all issues from Michel 3-13 I, 26-30 I, 88-97 I to Michel 3-13 XIII, 26-30 XIII, 88-97 XIII, very fine quality, (Sassone catalogue for * , over 10.000 Euro) (M)		
	<i>1912-1932, sehr weit fortgeschrittene (fast komplette) Sammlung von Calimno bis Stampalia, meist ungebraucht, einige Werte gestempelt, mit allen Ausgaben aus Mi.Nr. 3-13 I, 26-30 I, 88-97 I bis Michel 3-13 XIII, 26-30 XIII, 88-97 XIII, sehr sauber! Alle Seiten im Netz abgebildet (Sassone Kat.-Wert über 10.000 Euro). (M)</i>	*/⊙	600,-

Albanien - Dänemark

Losnr.		Erhalt.	Ausruf
Albanien - Ganzsachen			
3640	1939, Italian Administration, Postal Cards PC1-4 and Lettercards LC1-2, fine unused. Interitalia stationery catalogue 555,- €. (T) <i>1939, Italienische Besetzung, vierzeiliger Aufdruck auf vorherigen Ausgaben, zwei Kartenbriefe und vier Postkarten, alle sauber ungebraucht, die 15 Qind-Postkarten jeweils leichte Büge. (T)</i> K12-13, P36-39	GA	60,-
Belgien			
W 3641	1921-1942, Partie der Blöcke und Kleinbogen in einem Einsteckbuch mit u.a. Mi.Nr. 165 im komplettem postfrischem Bogen zu 25 Marken, Mi.Nr. 186 im postfrischem Kleinbogen, Block 1/2 ungebraucht, Mi.Nr. 402/404 im postfrischen Kleinbogensatz und Block 3 gestempelt. Die Erhaltung ist leicht unterschiedlich. (A)	**/**/ (*)/⊙	200,-
W 3642	1849-1970, Restauswahlheft mit u.a. diversen besseren und mittleren Werten wie z.B. Mi.Nr. 5 A gestempelt, 158 ungebraucht, 342/343 ungebraucht, 392 ungebraucht, 947/948 Zf. postfrisch und Eisenbahnpaketmarke 1 ungebraucht. (T)	**/**/⊙	90,-
W 3643	1849-2000, Partie in 2 Einsteckbüchern mit u.a. älterem Material ab der Klassik, Sonder- und Eisenbahnpaketmarken. (K)	**/**/⊙	40,-
W 3644	1892-1956 (ca.), 56 Belege in die Schweiz, dabei viele Einschreiben, Express etc., viele Sondermarken-Frankaturen, leider durch teils unsachgemäße Brieföffnung etwas unterschiedlich, dazu einige lose gute klassische Briefmarken. (T)	☒/GA	250,-
W 3645	1928/1977, METER MARKS, assortment of appr. 135 commercial covers, showing a nice range of meters/rates/combinations. (S)	☒	110,-
Belgien - Ganzsachen			
3646	1873-1922, 69 Ganzsachen bzw. Postkarten in überwiegend guter Erhaltung, oft ungebraucht, mit vielen Doppelkarten. (T)	GA	100,-
W 3647	1871/1980 (ca.), balance of appr. 170 used/unused stationeries with cards and air letter sheets, incl. several uprated pieces. (S)	GA	90,-
W 3648	1873/1913, assortment of 24 unused/used stationery envelopes incl. five uprated envelopes U2B. (T)	GA	80,-
W 3649	1871/1958, assortment of 46 used/unused stationeries, incl. 1897 World Exhibition Card P301 unused, used double cards, uprated pieces, airmail, censored mail, etc. (T)	GA	50,-
Dänemark			
W 3650	1851-2014, sehr reichhaltige, meist gestempelte Sammlung in fünf SAFE-Ringbindern mit etwas spezialisiertem Dual-Vordruck, bis auf wenige Ausnahmen in den Hauptnummern bis 2002 komplett, es fehlt die Mi.-Nr. 10, bis 2002 Block 7 und 8. Ab 2003-2014 erst einige, später mehr Lücken, mit Heftchenblättern extra, diese ebenso wie ZD-Bogen 2000 teils**. Dabei u.a. eine saubere Mi.-Nr. 2 II mit Fotoattest Nielsen 2012 "godt eksemplar", die Nr. 1 sechsmal in unterschiedlichen Farben. 11-15 teilweise in beiden Zählungen (einiges nachgezähnt, bitte selbst prüfen), später auch Farbvarianten etc., inklusive der Flugpostsätze gestempelt, 84-86 X**. Im Anhang Dienst mit Mi.-Nr. 2 und 3 jeweils A und B, Porto, Postfährmarken bis auf Nr. 8 kpl. inkl. 17 I, Verrechnungsmarken inkl. Mi.-Nr. 6 Y, Schleswig. (K)	⊙/**/**/ FDC	1.500,-
W 3651	1851-1998, überwiegend gestempelte Sammlung auf Blankoblättern in zwei Klemmbinder-Alben, Dänemark praktisch komplett inklusive einer [angeschnittenen] 2 RBS (Mi.-Nr. 2), ohne Mi.-Nr.10, viele schöne Einzelstücke, dazu Belege und Plattenfehler (u.a. AFA 221 x, 273 x usw.) bis 1996. Dazu Dienst, Porto, Verrechnungsmarken inkl. Mi.-Nr. 6 Y. - FÄRÖER inklusive Britische Besetzung, gestempelt (Mi.-Nr. 2-6), bis 1995 **kpl. - GRÖNLAND inkl. Mi.-Nr. 8-16 und 17-19 auf Luftpostbrief, bis 1998. Siehe Bilder im Netz. (A2)	⊙/**/**	1.000,-

Dänemark

Losnr.	Erhalt.	Ausruf
3652 1926-2004, postfrische / ungebrauchte Sammlung in drei Lindner-Ringbindern auf Falzlosblättern, einige Werte vor 1926 auch enthalten, ab den 1930ern gut bestückt inkl. Mi.-Nr. 217-227, ab 1950 bis 2004 komplett ** inkl. MH-Blätter und Zusammendrucke, ca. 4.000 DKK Nominale enthalten. (K)	**	350,-
W 3653 1907-1984, VIERERBLOCKSAMMLUNG, zwei Klemmbinder mit selbst gestalteten Blättern, bis 1970er Jahre vorwiegend gestempelt, danach gemischt, ab 1977 ausschließlich**, vor 1945 schon viele Ausgaben, auch bessere, u.a. Mi.-Nr. 204 (AFA 205) gestempelt, auch Zusammendrucke, einige Seiten im Netz abgebildet. (A2)	☉/**/*	250,-
W 3654 1854-2019, gestempelte Sammlung in einem Schaubek-Vordruckalbum mit u.a. einigen besseren Werten wie z.B. Mi.Nr. 6, 8, 143/145 und 159/165, älterem Material ab der Klassik, Blöcken, Porto- und Postfährenmarken. Des Weiteren ist eine gestempelte Grönland-Teilsammlung von 1938 bis 2006 n einem Leuchtturm-Vordruckalbum enthalten. (A2)	☉	150,-
3655 1851-2010 (ca.), solide Grundstocksammlung in vier Steckbüchern und einem schmalen Klemmbinder, mit Dänemark ab Mi.-Nr. 1 (Klassik stark lückenhaft in sehr unterschiedlicher Qualität), ab 1956 weitgehend komplett, meist in beiden Erhaltungen bis 1991, danach vorwiegend gestempelt, gut gefüllt mit wenigen Lücken, dafür Blocks und MH-Blättern, ein Band Färöer-Sammlung (und Teilsammlung 2000er Jahre** auf Blättern), ein Band Grönland. (K)	☉/**/*	120,-
3656 1976-1999, JAHRESMAPPEN, komplett inklusive "Drottning Margarete" und "Hafnia 87" in drei Ordnern, tadellos. (K)	**	120,-
3657 1907-1942, Bestand auf Steckkarten, meist postfrisch, oft stärker dupliziert, auch mit mittleren Werten, vorzugsweise Aufdruckwerte, auch viele Viererblöcke (151-52, 161, 164) und eine Bogennummerstücke dabei. Einige Werte mit Gummifehlern, sonst Qualität meist tadellos. (S)	**	120,-
3658 1851-1997, solide Grundstocksammlung in Stender-Vordruckalbum ab Mi.-Nr. 1 ohne Spitzen, ab 1940 bis 1997 weitgehend kpl., vorwiegend gestempelt, dazu auf Stender-Vordruckblättern Färöer 1975-1997 und Teilsammlung Grönland. (K)	☉/**/*	80,-
W 3659 1875-1999, überwiegend postfrische Restsammlung in einem Vordruckalbum und in einem selbstgestaltetem Album mit u.a. Blöcken, hohen Dauerserienwerten, Markenheftchen, kompletten Sätzen und vielen Sondermarken sowie etwas Grönland und Island. (A2)	**/*	70,-
3660 -FÄRÖER,-GRÖNLAND und ISLAND. 1870-2010, Partie in fünf Einsteck- / Dublettenbüchern, meist gestempelt, unterschiedlich gut befüllt, insgesamt saubere Qualität. (K)	☉/**	60,-
W 3661 1851/1914 (ca.) Lagerbuch mit vielen frühen Ausgaben in stark unterschiedlicher Erhaltung, meist gestempelt, manche auf Briefstück oder ungebraucht. Kleiner Teil Dienst- und Verrechnungsmarken. (A)	☉/*/△	60,-
3662 1855-2010 (ca.), Partie in vier Steckalben und einem einfachen Vordruckalbum, mit diversen Rest- bzw. Teilsammlungen, meist gestempelt, dabei auch Julmarken ab 1936 und 14 Steckseiten, voll mit Bogen-Randnummerstücken gestempelt ab 1943. (K)	☉/****	50,-
W 3663 1915-19, 24 Umschläge als Paketbegleitung, alle im Inland mit Christian X.-Ausgabe frankiert, u.a. 35 Öre Einzelfrankatur. (T)	☒	120,-
W 3664 1928/1947, lot of 20 covers/cards, mainly sent to Germany, incl. better stamps like Facit # 171, Airmails 1934 (Facit #262/266) three covers incl. complete set. (M)	☒	50,-
W 3665 1851-1855, Partie von 3 Briefen mit Einzelfrankaturen der Mi.Nr. 1. Enthalten sind die Nummernstempel "4" (K.D.P.A. AALBORG) mit Fotoattest Kaiser, "34" (KJOBENHAVN BB.P.ST. EXP.) und "53" (RANDERS). (T)	☒	50,-
Dänemark - Postfährenmarken		
W 3666 1919-1942, Sammlung ex 1-27 auf Steckseite, die Ausgaben bis 1942 kpl. mit Mi.-Nr. 18 und 19 II, die Mi.-Nr. 8 rechts einige kürzere Zähne, sonst tadellos mit Postfährenentwertungen (außer Mi.-Nr. 6). Es fehlt nur die Mi.-Nr. 25. (M)	☉	150,-

Dänemark - Finnland

Losnr.	Erhalt.	Ausruf
Dänemark - Färöer		
P 3667	Ab 1919, Nr.1 mit Befund Kaiser ungebraucht, Nr. 2/6 wie folgende alles postfrisch bis 2000 vieles mehrfach incl 4er Block Sammlung auch Kleinbögen, Beigaben etc. Außerdem liegen noch 2 Alben mit Alandausgaben unbewertet anbei. (K)	** 250,-
3668	1975-2008, alle Jahrbücher komplett inklusive dem guten ersten für 1975/76, in zwei Bindern und einzeln, tadellos. (K)	** 130,-
P 3669	1919/2000, Nr.1 auf Brief, Nr. 2-6 Fotoattest Möller, saubere, gestempelte komplette Sammlung im Vordruckalbum. (A)	☉/☒ 120,-
3670	1975-2011, ERSTTAGSBRIEFE, alle Jahrgänge komplett auf FDC in fünf Briefalben, Block 11 nur das Herzstück, sonst alles dabei, zuzüglich der erschienenen Markenheftchen-Blättern auf eigenen FDC. (K)	FDC 150,-
Dänemark - Grönland		
3671	1977-2007, dreißig Jahre komplett in den offiziellen Jahresmappen, untergebracht in drei Ordnern, tadellos. (K)	** 150,-
W 3672	1958-2008, VIERERBLÖCKE auf FDC, Sammlung in sechs Briefalben, ab 1975 vollständig bis Mai 2008 (Mi.-Nr. 514), es fehlen die Blocks 4ff., sonst auch die hohen Werte enthalten. Schönes Objekt mit hohem Anschaffungspreis, siehe einige Belege im Netz. (K)	☒/FDC 200,-
Dänemark - Stempel		
W 3673	1955-1964, SONDERSTEMPEL, Sortiment von ca. 106 Belegen mit deutlichen Abschlägen von sehr attraktiven Stempeln, mit vielen Themen wie Pfadfinder, Fische, Esperanto, Segelboot, Windmühle, etc. (S)	☒ 50,-
Finnland		
W 3674	1956-2001, Sammlung, jeweils */** und gestempelt gesammelt (bis zu den 1930ern lückenhaft), in Vordruckalbum und zwei 64-Seiten-Steckbüchern, bis 1940 vorwiegend *, danach bis 2001 kpl. **, gestempelt ab 1994 lückenhaft. Die Sammlung enthält viele mittlere und gute Werte, oft in guter Qualität, u.a. die Zungenwerte Mi.-Nr. 3 A (u.E. Luxus), 5 yc, 8 Cx, außerdem Mi.-Nr. 11, 12-19 in unterschiedlichen Zahnungen mit 19 Ay und 17 Byb*, 33-34, 35-45, 102**, 171II, 399-402 MH, Autopaket 1-5**, Aunus, Ostkarelien und Åland 1984-2001 in beiden Erhaltungen komplett. Siehe Bilder im Netz. (K)	☉/**/* 400,-
3675	1860-2016, Partie aus zehn Alben, davon vier Vordruckalben - zwei Sammlungen, die eine bis 1989 auf Vordruck, die andere bis 2010 (und 2016 dazu) auf zweitem Vordruck. Die erste von den 1930ern bis 1989 wenige Lücken, die zweite vorwiegend **/*, ab den 1950ern wenige Lücken, 1965-2002 ** komplett, 2003-2010 kleinere Lücken und 2016 komplett mit vielen Heftchen, Folienblättern und Blocks - und entsprechendem Nominaleanteil. In den weiteren Steckbüchern und einer Teilsammlung weiteres Material, viele kpl. Sätze und Heftchen**, einiges kann auch in die Sammlungen noch integriert werden, etwas Åland dabei, u.a. fielen auf eine sehr schöne Mi.-Nr. 6 C, Zeppelin 1930 ungebraucht, 488** (zweimal), kompletter Bogen 710-714 und weiteres. Bitte besichtigen! (K)	☉/**/* 300,-
W 3676	1860/1911, (ca.) Los auf drei Steckbuchseiten, mit frühen meist gestempelten Ausgaben. Dabei vor allem 18 Zungenmarken in üblich stark unterschiedlicher Erhaltung, gestempelt und ungestempelt o.G., bitte besichtigen. Siehe Scans im Netz. (M)	☉/*/(*) 240,-
W 3677	1884-1914, Partie von 14 Belegen mit u.a. frankierten Ansichtskarten, einem Einschreiben, gebrauchten Ganzsachen und etwas Rußland in Finnland gebraucht. (T)	☒/GA/Ak Gebot
Finnland - Ganzsachen		
W 3678	1871-1900, lot consisting of 65 postal stationery cards used, whereof 28 items are 8 Penniä cards, very fine quality. (M) <i>1871-1900, 65 gebrauchte Ganzsachenkarten, davon allein 28 Stück GSKs zu 8 Penniä (P1 ff.), sehr gute Erhaltung! (M)</i>	GA/☉ 400,-

Finnland - Frankreich

Losnr.		Erhalt.	Ausruf
Finnland - Besonderheiten			
W 3679	Ca. 1915-1960, collection of approx. 100 envelopes with description by the collector in one album. Mostly WW I / WW II field post covers, some censored mail and field post items from other countries including Soviet Union. (A)	☒	130,-
Frankreich - Vorphila			
W 3680	1829-1862, kleine Sammlung von 14 markenlosen Briefen aus dem bzw. in das Ausland, u.a. zwei Transatlantikbriefe aus New York, vier Briefe aus Deutschland, acht Briefe zwischen Morges/Schweiz und Frankreich, schöne Auswahl an Empfangs-/Anweisungstempeln und Taxen, alle auf Albumblättern mit Erläuterungen. (M)	☒	90,-
Frankreich			
W 3681	1849-1970, überwiegend gestempelte Sammlung in einem Einsteckbuch mit u.a. einigen besseren Werten wie z.B. Block 3 ungebraucht, älterem Material ab der Klassik, kompletten Sätzen und Portomarken. Des Weiteren sind noch diverse Kolonien in Afrika, Amerika und Asien enthalten. Der Einlieferer ermittelte einen Michelwert von ca. 11.300,- Euro. (A)	☉/**/*	400,-
3682	1849-2007, gestempelte und ab den 1930er Jahren auch ungebr./postfr. zusammengetragene Sammlung in vier dicken Steckalben ab der Klassik in stark unterschiedlicher Erhaltung. Mit mittleren und besseren Werten / Sätzen, ab den 1930ern bis 1999 gut gefüllt, nahezu komplett, ab 2000 gestempelt und größere Lücken, insgesamt viel Material mit einem fünften Steckbuch, hier Rollenmarken etc., in Mappe weitere Beilagen, u.a. 25er-Bogen** von 589-593, viel Material in, bei der Moderne, meist guter Erhaltung. (K)	☉/**/*	280,-
W 3683	Céres und Napoléon bis ca. 1875, hochwertiges Lot auf Stecktafeln, dabei einige guten postfrische oder ungebrauchte Werte, als Zugabe sechs Altbriefe. Auf unserer Webseite ersehen Sie weitere Details. (M)	**/*/☉/☒	280,-
3684	1945-95 komplette Sammlung in 5 neuwertigen Lindner-T-Alben mit Schonern, zunächst gemischt, dann ab ca. 1960 nur postfrisch gesammelt, incl. Vorausentwertungen, einigen Spezialisierungen der Dauererrien und Dienstmarken, Mi. geschätzt 4000 Euro+ (K)	☉/*/**	200,-
W 3685	1876/1902, interess. Sammellot teils besserer postfrischer oder ungebrauchter Werte, sauber und farbfrisch. Das komplette Los auf unserer Webseite. (M)	**/*	200,-
W 3686	1849-1945, Sammlung im Lindner-Vordruckalbum, meist gestempelt, Klassik weniger besetzt, aber auch gute Ausgaben wie Bordeaux-Ausgabe fast komplett, später etliche gute Sondermarken wie Mi.Nr. 136, 211-14, 248, 353-56 Hz., 359-60, 425 etc., durchweg gute Qualität, sehr hoher Kat.Wert! (A)	☉/**/*	150,-
3687	Ca.1903/1930, Sammellot mit vielen guten ungebrauchten oder postfrischen Marken, teils in Viererblocks, dazu Vorausentwertungen ab 1954 (M)	**/*	100,-
3688	1853-1970 (ca.), Partie in 4 Auswahlheften mit u.a.einigen kleineren Werten, viel postfrischem Material der 1960er Jahre und Portomarken. (S)	☉	80,-
3689	1870-2010 (ca.), Partie in zwölf Steckalben, teils Dubletten- bzw. Lageralben mit recht großer Vielfalt, überwiegend Sondermarken, meist gestempelt, auch postfrische Anteile. Gut sortiertes Los. (K)	☉/*/**	80,-
W 3690	1849-1898 (ca.),Lagerbuch mit ausschließlich frühen, gestempelten und ungebrauchten Ausgaben, in stark unterschiedlicher Erhaltung mit besseren, siehe Scans. (A)	☉/*	60,-
W 3691	1849-2000, Partie in 3 Einsteckbüchern und in einem Vordruckalbum mit u.a. älterem Material ab der Klassik, einigen mittleren Werten und vielen Sondermarken. (K)	**/*/ (*)/☉	60,-
W 3692	Ab 1870, ca. 100 Belege, fast alles Post in die Schweiz, mit interessanten Stücken, viele Sondermarken, auch eine Paketkarte Elsaß-Lothringen in die Schweiz (1926), illustrierte Umschläge, Bildganzsachen, Mi.-Nr.523 im Paar mit Zwischensteg auf Brief usw., ein kleiner Ausschnitt auf unserer Webseite. (K)	☒/GA	280,-
W 3693	1812-1961, Partie von 20 Belegen, darunter u.a. 3 Vorphilabriefe und 3 Ganzsachen-Anzeigen-Kartenbriefe. Alle Stücke haben etwas mit der Thematik Tabak zu tun. (S)	☒/GA	120,-

Frankreich - Griechenland

Losnr.		Erhalt.	Ausruf
W 3694	1876-1914, Partie aus 16 Belegen, inkl. schöner Auswahl an Sage-Frankaturen, Fiskalmarken, markenlosem Umschlag mit Absenderstempel "President de la Republique" (1914), Ansichtskarte und SSt "Weltausstellung 1900" usw., siehe Photos. (T)	☒/GA	60,-
W 3695	1920/1946, Flugpost, Lot von sieben Belegen/Karten: ein Flugpostmarken-Vorläufer von 1920 "Meeting Aeronautique De Buc / Octobre 1920" mit entsprechendem SSt auf Blankoumschlag sowie sechs Belege mit Vignetten und SSt der "Journées De l'Air / Strasbourg / 1946" (hier teils kleine Mängel). (T)	☒	50,-
W 3696	1851-1937, Partie von 5 Belegen mit Mi.Nr. 4 als Einzelfrankatur, 16 und 22 zusammen als Zweifarbenfrankatur auf Brief in die Niederlande, 136 als Mischfrankatur und 359/360 ungebraucht jeweils aufgeklebt auf einer Ansichtskarte des Louvre. (T)	☒/Ak	50,-
W 3697	1858-1881, Sammlung von 30 Belegen in einem Album mit u.a. vielen Ceres-Werten, Einzelfrankaturen, Ganzsachenvorläufern und verschiedenen Nummernstempeln. (A)	☒/GA	40,-
Französische Post in Marokko			
W 3698	1891-1917, very fine collection including Mi. No.1-6 (with 5 l), 10, 11-17, Postage Dues 1-5, 6-9, 10-16. High catalogue value, fine quality. (M) <i>1891-1917, sehr schöne und gepflegte Sammlung mit Mi.-Nr.1-6 (mit Nr.5 l), 10, 11-17, Porto P. 1-5, 6-9, 10-16. Hoher Katalogwert. (M)</i>	*/☉	180,-
Frankreich - Ganzsachen			
W 3699	1890, Geldanweisungen, Formblätter mit Wertstempel Frauengestalt, 30 / 30 C. schwarz, in sämisch bzw. hellbraun, bis auf kleine Büge und Faltung gut erhalten, ungebraucht. (M) <small>RA 2a/b</small>	GA	60,-
W 3700	1885/1928, Pneumatic Mail "Tube Envelopes", collection of 13 different unused items. (M) <i>1885-1928, Rohrpostumschläge, 13 verschiedene Stücke, tadellos ungebraucht. (M) <small>RU1/RU14 ex</small></i>	GA	50,-
Frankreich - Stempel			
W 3701	1860/1900 (ca.), small collection of 40 stamps Napoleon+Ceres+Sage showing e.g. maritime markings, GC, 4c. Ceres with French red printed matter + FINNISH blue boxed "ANK", attractive frankings, etc. on two album pages. See scans. (M)	△/☉	100,-
Frankreich - Besonderheiten			
W 3702	1896-1951, ROTES KREUZ, Sammlung im Ringbinder auf selbst gestalteten Blättern mit insgesamt 88 Belegen, wenige vor 1914, meist 1. und 2. Weltkrieg, viel Post an das IRK in Genf, von Rotkreuzgesellschaften wie z.B. der "Union des Femmes de France", Militärhospitälern, KGF-Post, Militär-/Feldpost, ein Rotkreuzwerbebrief, postalisch gelaufen, Rotkreuz-Ansichtskarten und Sonderbelege etc., siehe Bilder im Netz. (A)	☒	300,-
Gibraltar			
W 3703	1886-1953, ungebrauchte und gestempelte Sammlung in einem selbstgestaltetem Album mit u.a. einigen mittleren Werten wie z.B. Mi.Nr. 15/21 ungebraucht und 18/21 gestempelt. (A)	*/☉	100,-
Griechenland			
W 3704	1861-1970, gestempelte Sammlung in Schaubek-Vordruckalbum mit zusätzlichen Blättern, in überdurchschnittlicher Qualität mit einem hochwertigen Abschnitt Große Hermesköpfe. Dabei Mi.-Nr. 1-7, meist mit Signaturen / Prüfungen (Nr. 1 mit einem "historischen" FA Starauschek von 1960), 10-14 I, 9-15 II und weiteren kpl. Ausgaben mit gesuchten Werten, spezialisiert, wie auch die Kleinen Hermesköpfe. Ab 1896 beide Olympiasätze (5 Dr. bei 1896 geprüft Bühler, 10 Dr. etwas dünn), 118-122 mit 120 I und II, 123 B, 144-157, 158-173, 189, Flugpost- und Zeppelinausgaben, 369-371, beide Falangisten-Sätze, ab 1947 komplett. Dazu Porto, Zwangszuschlagsmarken und interessanter B.o.t.B.-Teil mit Epirus, Besetzung Türkei, Samos, Lemnos, Thrakien, Zypern und Kreta, hier u.a. Mi.-Nr. 9 a und 9c sowie 30-40. Ein schönes und nicht alltägliches Objekt, zusätzlich mit Belegen. (A)	☉/*	1.800,-

Griechenland - Großbritannien

Losnr.	Erhalt.	Ausruf
W 3705 1912-1974, gepflegte Sammlung */** in KABE-Vordruckalbum, nach Vordruck komplett, daher u.a. mit Mi.-Nr. 210-226**, 227-237**, 258*, 279**, 317*, 327-344**, 352-354**, 355-368**, 369-370**, 371*, 372**, beiden Falangistensätzen sauberer Erstfalz, 563-575**, 582-587** etc., ab 1945 komplett postfrisch. Im Anhang noch Porto (hier ab 1901), Dodekanes und Nord-Epirus. (A)	**/*	1.500,-
W 3706 1861-1965, zwei Lageralben mit Material vorwiegend bis Anfang der 1950er Jahre, ein kleines Steckalbum mit 334 großen und kleinen Hermesköpfen, bunt gemischt mit besseren, ein großes mit viel mittlerem und besserem Material, gestempelt und ungebraucht - hier bis 1934 meist OHNE GUMMI, dazu Porto, Zwangszuschlag und Griechische Besetzung Türkei 1912 mit besseren Ausgaben. U.a. gestempelt dabei Mi.-Nr. 122 und 143 (je zweimal), 157 (und ungebraucht*), 344 (dreimal), Zeppelin 1933 / 352-354, 355-361, 362-368, 369-371 (zweimal), 563-575**. Werthaltige und entdeckungstaugliche Partie, vgl. Seiten im Netz. (S)	⊙/*/**/ (*)	250,-
W 3707 1861-1970, überwiegend gestempelte Sammlung in einem Einsteckbuch mit u.a. 52 großen Hermesköpfen, höheren Wertstufen, Portomarken und etwas Nebengebieten. Der Einlieferer ermittelte einen Michelwert von ca. 4.100,- Euro. (A)	⊙/**/*	200,-
Griechenland - Ganzsachen		
W 3708 1901/1903, Pictorial card 10 Lep. (colourless embossed) and 5 Lep. olive, assortment of twelve different cards used/unused, comprising nos. 34, 48, 61, 287 (pictures in black) and nos. 92, 96, 201, 203, 212, 220, 223, 265 (pictures in green). (T) P20	GA	80,-
Großbritannien und Kolonien		
W 3709 1840-1966, überwiegend gestempelte Sammlung in einem dickem Einsteckbuch mit u.a. einem gutem Großbritannien-Klassikteil mit Mi.Nr. 1/2 gestempelt, 5 gestempelt, 7 gestempelt und 84 gestempelt, Kap der Guten Hoffnung mit Dreiecken, Neuseeland-Stempelmarke Mi.Nr. 50 gestempelt sowie diversen Kolonien in Afrika, Amerika, Asien und Australien. Der Einlieferer ermittelte einen Michelwert von ca. 29.500,- Euro (Großbritannien 11.100,- Euro und Kolonien 18.400,- Euro). (A)	⊙/**/*	1.200,-
W 3710 1858-1976, Partie in 2 kleinen Einsteckbüchern und auf 5 Stecktafeln mit u.a. Großbritannien mit Dienstmarken und Auslandspostämtern, Hongkong, Mauritius und diversen weiteren Kolonien in aller Welt. (S)	**/*/ (*)/⊙	70,-
W 3711 1895-1968, Partie von 11 Belegen mit u.a. Feldpost 1. und 2. Weltkrieg, einer Ägypten-Ganzsache welche nach Dar-es-Salam gelaufen ist, einem Canada-Erstflugbrief und einer Großbritannien-Ganzsache mit rückseitigem Werbezudruck. Des Weiteren sind noch ein paar postfrische und ungebrauchte Dubletten enthalten. (S)	⊠/ GA/**/*	90,-
Großbritannien		
W 3712 1937-2005, bis 2002 nach Vordruck komplette, tadellos postfrische Sammlung in zwei Klemmbindern mit allen guten Ausgaben dieser Zeit, u.a. Mi.-Nr. 212-214, 233-234, 251-254, 278-81 II und 278-281 II, 335-338 I, Naphtadag-Aufdrucke, Porto 26-33, 39-44, 45-54, dazu 2003-2005 mit einigen Lücken, und auf zusätzlichen Blättern die Regionalausgaben 1956-2002 sowie E2/Machin-Sätze. Qualität durchgängig sehr gut! (K)	**	1.500,-
P 3713 1840-1989, vorwiegend gestempelte Sammlung in Schaubek-Vordruckalbum, gerade in der Klassik sehr gut gefüllt, dort aber auch stark unterschiedliche Erhaltung. Dabei allerdings viele bessere, gute und einige Pfundwerte, u.a. Mi.-Nr. 2 (sehr farbfrisch, tadellos), 4 im waagerechten Paar, 13 Y, 35, 1 Pfund von 1878 (glasklar gestempelt, aber rechts wohl nachgezähnt), 84 a, 99, 118 (oben Kopierstiftstrich, sonst einwandfrei), Weltpostverein 1 Pfund (tadellos), Dienst 31 usw., vgl. Abbildungen. (A)	⊙/*/**	800,-
3714 1841-2004, Dublettenpartie in 7 Einsteckbüchern mit u.a. diversem älterem Material ab der Klassik mit ein paar Shillingwerten, postfrischem modernem Material, Sondermarken und etwas Kanalinseln. (K)	**/*/⊙	280,-
W 3715 1840-1948, gestempelte Sammlung auf einigen alten Albumseiten mit u.a. besseren Werten wie z.B. Mi.Nr. 1, 2, 10 mit Einschränkungen und 82/84, diversen höheren Wertstufen und ein paar Dienstmarken. Die Erhaltung ist etwas unterschiedlich. (K)	⊙	200,-

Großbritannien

Losnr.		Erhalt.	Ausruf
W 3716	1856/1910 (ca.), a nice used selection of QV stamps incl. better pieces like SG 73 vertical pair (crease, £1150), 1856 6d. lilac (7, £875), 1s. green (2, £700), 1862 6d. lilac (23, £3220), also some QV/KEVII stamps MNH. (M)	◎/△/**	160,-
3717	1841-1997, Partie mit einer gestempelten Sammlung ab der Klassik in 2 Schaubek-Vordruckalben mit einigen besseren Werten, einem Einsteckbuch mit gestempelten Dubletten und einer Schachtel mit postfrischen Markenheftchen und kompletten Sätzen. (K)	**/◎/☒	120,-
3718	1840-1990 (ca.), gestempelte Grundstocksammlung in zwei Borek-Klemmbindern auf Vordruck bis 1981, für 1978-1981 viele FDC, Klassik sehr unterschiedlich, u.a. mit Mi.-Nr. 27, 82-83, 143 III und 188 (beide Sea Horses 10 Sh.), dazu weitere Sammlung in zwei Steckalben. (K)	◎/FDC	80,-
3719	Partie von gestempelten Ausgaben ab Nr. 18, Nr. 75 ungebraucht u. gestempelt, außerdem noch einige Ausgaben von Army, Govt. Parcels und I.R. Official. NAde Mi. ca. 3000,- (T)	*/◎	70,-
3720	1841-1995, gestempelte Dublettenpartie in einem Einsteckbuch mit u.a. etwas älterem Material ab der Klassik und vielen Sondermarken. Die Erhaltung ist etwas unterschiedlich. (A)	◎	40,-
W 3721	1866/1869, correspondence to Cotton Spinning Mill Kolbermoor/Bavaria, group of 17 letters at 6d. rate, all bearing QV 6d. lilac/violet/mauve (SG 97, 109) and with transit/arrival marks. Good quality throughout, very appealing lot! (T)	☒	200,-
W 3722	1859/1928, lot of 35 covers/cards (plus one front), slightly varied condition/usual postal wear, incl. some nice QV surface-printed stamps (SG 66, 70, 80), etc. (S)	☒/GA	140,-
W 3723	1905/1938, lot of five entires to unusual destinations: to Tahiti (3, one redirected to USA), to Tonga, and printed matter to Upper Volta. (T)	☒/Ak	80,-
Großbritannien - Guernsey			
W 3724	1958-1995, komplette postfrische Sammlung in einem dickem Einsteckbuch mit u.a. Blöcken, hübschen Motiven, kompletten Sätzen und Portomarken. Zusätzlich sind noch etwas Alderney und Deutsche Besetzung von Guernsey enthalten. (K)	**/*/◎	140,-
Großbritannien - Isle of Man			
3725	1958-1995, in den Hauptnummern komplette postfrische Sammlung in einem dickem Einsteckbuch mit u.a. Blöcken, hübschen Motiven, kompletten Sätzen und Portomarken. (K)	**	140,-
Großbritannien - Jersey			
W 3726	1958-1995, komplette postfrische Sammlung in einem dickem Einsteckbuch mit u.a. Blöcken, hübschen Motiven, kompletten Sätzen und Portomarken. Des Weiteren sind noch einige Gebührenmarken und etwas Deutsche Besetzung von Jersey enthalten. (A)	**/*/◎/☒	200,-
Großbritannien - Ganzsachen			
W 3727	1948/1980 (ca.), collection/balance of appr. 167 air letter sheets, unused/c.t.o./used, also incl. 34 with overprint Specimen. (S)	GA	90,-
Großbritannien - Stempel			
W 3728	1955/1967, balance of appr. 156 entires bearing central strikes of special event postmarks (mainly two on each cover), incl. attractive thematics like Football, Scouts, Motorbikes, Ships, etc. (S)	☒	60,-
Großbritannien - Used Abroad			
W 3729	BRITISH PO`s in the LEVANT: 1899-1938, nine covers or cards, mainly overprint values, incl. one cover carried by Egyptian maritime mail. Please visit our website for more details. (M) <i>BRITISCHE POST IN DER LEVANTE: 1899-1938, neun Briefe / Postkarten meist mit Aufdruckwerten, dabei ein sehr interessanter Brief, durch ägyptische Schiffspost befördert. Ein paar Stücke auf unserer Webseite! (M)</i>	☒	160,-

Irland - Italien

Losnr.	Erhalt.	Ausruf
Irland		
P 3730	1922-1984, bessere, überwiegend gestempelte Sammlung in einem Einsteckbuch mit u.a. etlichen gesuchten Ausgaben wie z.B. Mi.Nr. 9/11 I gestempelt geprüft Pröschold BPP, 37/39 II gestempelt auf Briefstücken geprüft Pröschold BPP, 37/39 III gestempelt geprüft Pröschold BPP, A 61/C 61 gestempelt geprüft Pröschold BPP und 62/64 gestempelt, Aufdruckwerten der Anfangsjahre, kompletten Sätzen, Rollenzählungen und Portomarken. (A)	700,-
	◎/△/**	
W 3731	1922-1984, Partie in einem Vordruckalbum und in einer Schachtel mit u.a. einer Teilsammlung, Aufdruckwerten der Anfangsjahre, Briefen, FDC und Portomarken. (K)	200,-
	//☒/ FDC	
Island		
W 3732	1873-1992, gestempelte Sammlung in einem Einsteckbuch mit u.a. einigen besseren Werten wie z.B. Mi.Nr. 6 B geprüft Dr. Debo BPP, 142/146 und Block 1, Blöcken, Sondermarken und Dienstmarken. Die Erhaltung ist anfangs etwas unterschiedlich. Der Einlieferer ermittelte einen Michelwert von ca. 7.000,- Euro. (A)	350,-
	◎	
3733	1876-2009, Partie aus fünf Alben, davon ein KABE-Vordruckalbum mit Text bis 2009, enthaltend eine Sammlung ab 1961-2009** (Teile der selbstklebenden Marken sowie Jg. 2005 fehlen, sonst viel Nominale), eine zweite Sammlung 1949-1986** (erste Jahre lückenhaft), ein kleines Album mit Makrheftchen der 1990er Jahre, eine dritte Sammlung im Steckalbum ab der Klassik und ein Dublettenalbum - viel Material zum Weitersammeln enthalten. (K)	200,-
	//◎	
W 3734	1873-1952, kleine Partie auf einer Stecktafel mit u.a. Mi.Nr. 2 B ungebraucht ohne Gummi, 117 ungebraucht, 230 E postfrisch und 277 ungebraucht. (T)	50,-
	//(*)	
Island - Ganzsachen		
W 3735	1949/1953, lot of three air letter sheets: LF 1 uprated by 25a. used 30.11.49 to USA, LF 3 II uprated by 25a. but unused, LF 6 used 16.VI.53. (T) <small>ex LF 1-LF 6</small>	60,-
	GA	
Italien - Vorphila		
W 3736	1809-1849, Lombardei-Venetien, Partie aus 29 meist vollständigen Briefen mit Stempeln vieler verschiedener Gemeinden und Postorte, darunter u.a. Ariano, Auronzo, Chioggia (Stempel "Chiozza"), Codroipo, Latisana, Moggio, San Dona Di Piave etc., saubere Erhaltung, einige Stücke im Netz abgebildet. (S)	90,-
	☒	
Italien - Altitalienische Staaten: Parma		
W 3737	1852-1859, outstanding collection mainly composed of top quality items, including No.1-4, 5 cert Caffaz, 6b cert Raybaudi, 7-8 (both with certs. Caffaz), 9-12 cert Raybaudi, 12a* cert Chiavarello, 12b(*) cert Raybaudi, 13*, 14, 15a*, 16b used on piece with forged cancellation "Bardi", as stated in a Sorani certificate ("original stamp with forged cancellation"). Some items are not calculated, nevertheless enormous cat. value. A great opportunity to buy a wonderful collection! In total there are 9 certificates, the lot completely pictured on our website. (M)	
	<i>1852-1859, bedeutende Sammlung, vorwiegend mit Stücken in Top-Qualität, mit Mi.Nr.1-4, 5 Attest Caffaz, 6 b Attest Raybaudi, 7-8 (beide mit Attest Caffaz), 9-12 Attest Raybaudi, 12a* Attest Chiavarello, 12b(*) Attest Raybaudi, 13*, 14, 15a*, 16b (auf Briefstück mit falscher Entwertung "Bardi", entsprechendes Attest Sorani ("Originalmarke mit falscher Abstempelung"). Einige Stücke unberechnet, dennoch enormer Katalogwert, eine Gelegenheit! Insgesamt neun Atteste, das Los komplett im Internet! (M)</i>	
	//◎	1.500,-
Italien - Altitalienische Staaten: Sardinien		
W 3738	Used fine specialized collection of "colour shades", of the IV issue, housed on "historical" album page, with very interesting shades of the different issues. For stamp lovers. (M)	
	<i>Feine gestempelte Sammlung von Farbvarianten der IV. Ausgabe auf alter Albumseite, dabei div. interessante Nuancen verschiedener Wertstufen. Für Liebhaber klassischer Marken! (M)</i>	
	◎	180,-

Italien - Jugoslawien

Losnr.		Erhalt.	Ausruf
Italien			
W 3739	1851-1968, überwiegend gestempelte Sammlung in einem Einsteckbuch mit u.a. Kirchenstaat, Modena, Neapel, Parma, Sardinien, Sizilien mit Mi.Nr. 6 gestempelt, Toskana, Italien mit diversen besseren Werten und Portomarken sowie etwas Italienischen Kolonien und Auslandspostämtern. Der Einlieferer ermittelte einen Michelwert von ca. 33.000,- Euro, wobei alle ungeprüften Stempel und ein paar Neudrucke voll mitgezählt worden sind. (A)	◎/**/**/ (*)	1.200,-
W 3740	1851-1941, ungebrauchte und gestempelte Sammlung in einem Vordruckalbum mit u.a. besseren Werten wie z.B. Mi.Nr. 188/193 ungebraucht und 470/487 ungebraucht, kompletten Sätzen, Dienstmarken mit Mi.Nr. 10 ungebraucht und Portomarken sowie etwas Fiume und Vatikan. Günstig ausgerufen wegen der Stempelproblematik. (A)	*/◎	600,-
3741	1862-1982, comprehensive collection in a pre-printed album with many good commemorative series of the 1920/1930ies (incl. Garibaldi, Zeppelin, Soccer, Bellini a.o.) after 1945 including the good 1951 "gym" set used, furthermore official service, parcel, postage due stamps etc. Many stamps with dubious or forged cancellations as often with this kind of collections. Sold "as is", our moderate estimate reflects all possibilities. (A) <i>1862-1982, reichhaltige Sammlung im DAVO-Album, mit vielen besseren klassischen Werten sowie einer Fülle guter Gedenkausgaben der 1920/1930er Jahre, wie Garibaldi, Zeppelin, Fussball, Bellini usw., nach 1945 mit u.a. 834-36 gestempelt, auch Dienst, Paket, Porto, Verrechnungsmarken etc. Riesiger Katalogwert, aber Vieles mit fraglichen oder falschen Stempeln und ohne Gewähr für einzelne Stücke, daher bitte ansehen! Inhaltsgerecht günstig ausgerufen. (A)</i>	*/◎	250,-
3742	1945-2015, nice lot with a nearly complete used collection from 1945 to the early 60's, then some modern issues on stock cards and a stack of philatelic postal cards from the Euro ages with special cancellations. (K) <i>1945-2015, nettes Los mit einer fast kompletten gestempelten Sammlung ab 1945 bis zu den frühen 1960er Jahren, dann einige moderne Ausgaben auf Steckkarten und ein Stapel philatelistischer Postkarten mit Sonderstempeln aus der Euro-Zeit. (K)</i>	◎	120,-
3743	1859-1985, Sammlung in 9 sprechenden Behrens-Alben und in einem Einsteckbuch mit u.a. diverserem älterem Material, etwas Nebengebieten und San Marino. (K)	**/**/◎	50,-
W 3744	1855-2008, Partie in 2 Einsteckbüchern mit u.a. diverserem älterem Material, einigen kleineren Werten und etlichen Sondermarken. (K)	**/**/ (*)/◎	40,-
Italien - Besonderheiten			
W 3745	1802-1976, ROTES KREUZ, Sammlung auf selbst gestalteten Blättern im Ringbinder mit 89 Belegen ab einem Schreiben der Sanitätskommission der Cisalpinischen Republik von 1802 sowie einem Brief des ital. Rotkreuz-Hospitals in Tobruk 1912, dann überwiegend 1. und 2. Weltkrieg, hier Feldpost des US-Roten Kreuzes in Italien, Telegramme des Ital. Roten Kreuzes Rom 1915-1918, KGF-Post, Einberufungsbescheide zum Roten Kreuz-Dienst von 1940, ein Belege des Ital. Roten Kreuzes in Rußland 1941, drei Belege mit Rotkreuz-Sondermarken von 1915 (Mi.-Nr.120-121), wenige Nachkriegsbelege. Siehe Bilder im Netz. (A)	☒	350,-
Jugoslawien			
W 3746	1921-22, remarkable accumulation of approximately 280 proofs and essays, mostly King Alexander but also Queen Marija, several designs and colours, mainly in units and mostly on watermarked paper. Please consult our website for some more details. (A) <i>1921-22, bemerkenswerte Zusammenstellung von ca. 280 Proben und Essais, fast ausschließlich König Alexander, aber auch Königin Marija. Eine Vielzahl verschiedener Farben und Zeichnungen, meist in Einheiten auf Wasserzeichenpapier. Einen ersten Eindruck sollte unsere Webseite vermitteln. (A)</i>	**/**	500,-
3747	1918-1978, Sammlung in einem Einsteckbuch mit u.a. Aufdruckwerten, kompletten Sätzen, hohen Wertstufen, Porto- und Zwangszuschlagmarken. Der Einlieferer ermittelte einen Michelwert von ca. 1.800,- Euro. (A)	**/**/◎	60,-

Jugoslawien - Liechtenstein

Losnr.		Erhalt.	Ausruf
W 3748	1916-1965, 22 Belege zur Thematik: Rotes Kreuz, aber auch zu deutschen / österreichischen Kriegsgefangenen in Jugoslawien nach dem 2. Weltkrieg (Briefe in und aus den Lagern). Vgl. Bilder im Netz. (M)	☒	150,-
W 3749	1920/1975, assortment of 23 entires with commercial and philatelic mail, uprated stationeries, registered, censored and airmail, documents with fiscally used stamps, postage due, two single frankings 0.25din. black (Michel no. 300) on printed matter, etc. (M)	☒/GA	50,-
W 3750	1921/1986, balance of aprpx. 150 covers/cards starting with some Kingdom of Yugoslavia, a few related WWII, Croatia and main value in post-war period with many attractive frankings and postal stationeries / aerograms. (S)	☒/GA	50,-
Karpaten-Ukraine			
W 3751	1944/1945, lot of six pieces: five Hungarian stamps c.t.o. with provisional czecho-slovakian cancellation "CHUST " c.d.s. 8.XI.1944 resp. 13.XI.1944; Definitive "Soviet Star" 10f. yellow (Michel no. 81) commercially used on large fragment of entire. (T)	△/☒	80,-
Kroatien - Besonderheiten			
W 3752	1960s, Private issue "Flowers", set of four values in complete sheets of 50 stamps each: 5kn. (23 sheets=1150 stamps), 15kn. (22 sheets=1100 stamps), 20kn. (21 sheets=1050 stamps), 25kn. (22 sheets=1100 stamps). (S)	**	60,-
Lettland			
W 3753	1918-1940, werthaltige Partie in drei Lager-/Steckalben mit sehr vielen Sonderausgaben und besseren Werten, teils mehrfach enthalten (bzw. zwischen den Alben verteilt). U.a. gesehen Mi.-Nr. 107-111 A postfr. Paar, 153-158 A, 159-60 A und B, 203-205 B (alle postfrisch), 198-202 je zweimal A und B, Block 1 gestempelt und **, Block 2**, 210-214 A, 215-218 A, 225-227 A, 228-231 A und B (alle letzteren sauber gestempelt), saubere Erhaltung, für einen ersten Eindruck vgl. Seiten im Netz, Besichtigung sinnvoll! (K)	◎/**/**	450,-
Liechtenstein			
3754	1962/2009, postfrische Sammlung in Vordruckalben, von 1970/2009 extra alles in postfrischen Kleinbogen u. Blockausgaben in Safe Alben sauber untergebracht. Auf absolute Vollständigkeit nicht überprüft, ist aber anzunehmen. Sehr hoher Nominalwert! (K2)	**	450,-
3755	Ca. 1912-60, Partie gestempelter Ausgaben mit 2x Nr.1-3 sowie einigen besseren Gedenkausgaben aus den 1950er Jahren (z.B. ex Nr.321-401), dazu etwas Schweiz mit ein paar besseren Gedenkwerten und Österreich teils postfrisch aus der 1.Republik (T)	◎/**/**	80,-
3756	1912-2002 (ca.), Posten aus acht Alben, davon zwei Teilsammlungen in Vordruckblättern, sechs Steckbücher mit vielen kompletten Ausgaben hauptsächlich der 1960er-1980er Jahre inklusive Blöcks und Kleinbögen, ein Teil spätere Jahre bis 2002, außerdem dabei Mi.-Nr. 1-3 ungebraucht (2 mit Bug), 398 auf FDC, 734 im Kleinbogen. (K)	**/**/◎/ FDC	80,-
W 3757	1932/1958, Partie von sieben dekorativen Belegen, davon fünfmal Einschreiben, u.a. an "Seine hohe Durchlaucht Fürst und Fürstin Franz u. Elsa von und zu Liechtenstein in Vaduz Schloss". (T)	☒	50,-

Luxemburg - Niederlande

Losnr.		Erhalt.	Ausruf
Luxemburg			
W 3758	<p>1852-1990 ca. */**/used advanced collection housed in an Italian leaves album, starting with nn. 1-2, and other classics, mixed quality, therefore noted 45-56, 57-66 */used, then, from 1900 to the end of the period, very complete with 72-83 */used, Block 1 I used with attest Diena "Perfetto", all "Children relief" sets mainly *, 266-280 "Intellectuals" complete set *; and other interesting material also as Service Stamps, Postage dues, and at the very end the complete issue * from German occupation from II world war. Quality globally very fine, high catalogue value, cheap starting price. (A)</p> <p><i>Ca. 1852-1990, ***/jo Sammlung, weit fortgeschritten, in einem italienischen Vordruckalbum, ab Mi.Nr. 1-2 und weiteren guten klassischen Marken, teils gemischte Qualität, danach u.a. Mi.Nr. 45-56, 57-66 */jo, dann, ab 1900 bis zum Ende ziemlich komplett mit u.a. Nr.72-83 */jo, Block 1 I gestempelt mit Attest Diena "Perfetto"; alle Kinderhilfssätze meist ungebraucht, 266-280 Intellektuelle komplett ungebraucht; auch Dienstmarken, Portomarken und Dt.Besetzung Luxemburg. Durchweg gute Qualität, hoher Katalogwert und günstig ausgerufen! (A)</i></p>	***/*/⊙	700,-
W 3759	<p>1859-2009, Partie in vier Alben, dabei ein 64-Seiten-Steckalbum mit einer vorwiegend gestempelten Sammlung ab der Klassik, mit mittleren / besseren Werten wie Mi.-Nr. 83 und 106 gestempelt, die Caritas-/Kinderhilfssätze sauber gestempelt inkl. Mi.-Nr. 240-244, 245-249, 252-256, 259-264, 333-338 [alle ungeprüft!], 309-314 auf Gedenkblatt der Post, nach 1945 ohne die besseren Sätze, bis 2002 gesammelt. Außerdem zwei Klemmbinder mit postfrischen Teilsammlungen auf Blättern (1970-1989 und 2004-2009, jeweils kleine Lücken) und ein Dublettenalbum. (K)</p>	⊙/*/**	130,-
W 3760	<p>1937-1965, Partie aus 29 Belegen mit einem netten Teil bis frühe 1950er Jahre ab dem Caritassatz 1936 mit vollständigem Briefinhalt und Text über Beschaffungsprobleme auf der Post, acht Sammlerbelegen mit Dt. Besetzung (GA / Briefe) und 20 Belegen, häufig mit Sondermarken frankiert aus dem Bedarf. (T)</p>	✉/GA	90,-
Luxemburg - Ganzsachen			
W 3761	<p>1885/1916, lot of seven used stationery cards, all with message: six uprated cards to Belgium in various combinations incl. two double cards P 51; one card used to Buenos Aires. (T)</p>	GA	50,-
Malta			
W 3762	<p>1860-1959, bessere Sammlung in einem selbstgestaltetem Album mit u.a. einigen gesuchten Ausgaben wie z.B. Mi.Nr. 1 gestempelt, 10 gestempelt, 40 gestempelt, 51 gestempelt, 62 ungebraucht, 78 Eckrandstück ungebraucht, 80 ungebraucht, 95 postfrisch, 96 gestempelt, 101/114 ungebraucht, 123/131 ungebraucht, 133/151 gestempelt und 162/168 ungebraucht. (A)</p>	***/*/⊙	300,-
Mazedonien			
3763	<p>1993/2019, saubere, postfrische Partie in Vordruckalben dabei 1993/2012 doppelt gesammelt. (K)</p>	**	90,-
Montenegro - Besonderheiten			
W 3764	<p>1894/1915, Incoming mail from overseas, lot of four stationeries addressed to Cetinje, incl. Brazil (2), Acores (1) and Egypt (1). (T)</p>	GA	80,-
W 3765	<p>1893/1913, Incoming mail from Europe, lot of five covers/cards addressed to Cetigne, incl. Italy (3), France (1) and Monaco (1). (M)</p>	✉/GA	70,-
Niederlande			
W 3766	<p>1852-1941, ungebrauchte und gestempelte Sammlung in einem Vordruckalbum mit u.a. etlichen besseren Werten wie z.B. Mi.Nr. 66 gestempelt, 81/92 gestempelt, 99/100 gestempelt und 125/133 ungebraucht sowie älterem Material ab der Klassik und Portomarken. (A)</p>	*/⊙	400,-
W 3767	<p>1852-1966, überwiegend gestempelte Sammlung in einem Einsteckbuch mit u.a. besseren Werten wie z.B. Mi.Nr. 99/100 gestempelt und 133 gestempelt, älterem Material ab der Klassik, kompletten Sätzen, höheren Wertstufen und Portomarken. Des Weiteren sind noch einige Niederländische Kolonien enthalten mit Curacao, Niederländisch-Indien und Surinam. Der Einlieferer ermittelte einen Michelwert von ca. 5.600,- Euro. (A)</p>	⊙/**/*/ (*)	300,-

Niederlande - Norwegen

Losnr.	Erhalt.	Ausruf
W 3768	1852-2006 (ca.), Partie aus sechs Steckalben. Hier enthalten eine gutsortierte, vorwiegend gestempelte Grundstocksammlung ab der Klassik, u.a. mit Mi.-Nr. 29 A, 44, 45 a, 81-91, 100, den meisten besseren Wohlfahrtssätzen, ab 1949 auch in beiden Erhaltungen. In einem zweiten Steckalbum Folien und Kleinbögen**, hier auch Nominale, die weiteren Bände mit Dubletten. (K)	⊙/**/** 110,-
3769	1852-1983, Partie in einem Vordruckalbum und in 2 Einsteckbüchern mit u.a. einer Teilsammlung mit Blöcken, Markenheftchen, kompletten Sätzen und Portomarken. (K)	**/**/⊙ 40,-
W 3770	1922-1972, lot of 33 covers or cards mainly to Switzerland, incl. many complete commemorative sets such as Olympic games 1928, on top ten franked parcel cards ex 1924-1928, a.o. franked 1 hlf. red (Mi.-No. 131). Please get a first impression on our website. (T) <i>1922-1972, 33 Belege meist in die Schweiz, dabei div. Sondermarkensätze wie z.B. Olympiade 1928 frankiert auf anlaßbezogener Sonderbildkarte, ferner 10 frankierte Paketkarten aus 1924-28, u.a. 1 Gulden rot Mi.-Nr.131. (T)</i>	☒ 280,-
W 3771	1929/1980, METER MARKS, assortment of appr. 195 commercial covers/cards, showing a nice range of meters/rates/combinations. (S) <i>1929-1980, FREISTEMPLER, Partie aus rund 190 Umschlägen mit einem ansehnlichen Teil aus der Vorkriegszeit, mit vielen verschiedenen Tarifen und Freistemplern diverser Branchen, Erhaltung sauber, vgl. ausgewählte Belege im Netz. (S)</i>	☒ 120,-
Norwegen		
W 3772	1855-2015, Sammlung, vorwiegend gestempelt, in drei Steckbüchern, davon zwei zu je 64 Seiten dichtgesteckt, Klassikteil in stark unterschiedlichem Zustand, u.a. dabei Mi.-nr. 10 (zweimal), 32-34, dann zweimal 109-115 bzw. 159-161, 236 dreimal gestempelt, zweimal**, 258 **/0, 518, bis 1994 kpl., ab da zunehmend lückenhafter bis 2015, auch einige postfrische Nominale dabei. Im dritten Steckbuch Dienst- und Portomarken. (K)	⊙/**/** 180,-
W 3773	1855-1985, überwiegend gestempelte Sammlung in einem Leuchtturm-Vordruckalbum mit u.a. älterem Material ab der Klassik, kompletten Sätzen und Dienstmarken. Die Erhaltung ist am Anfang etwas unterschiedlich. (A)	⊙/**/** 50,-
W 3774	1927/1977, METER MARKS, assortment of appr. 117 commercial covers mainly to Germany, showing a nice range of meters/rates/combinations incl. airmail, registered, printed matter. (S)	☒ 80,-
Norwegen - Automatenmarken		
W 3775	1979/1983, specialised collection of appr. 214 covers/cards, bearing frankings of 1st and 2nd issue (also some postage meters) with lovely focus on 1st issue "1"- "5". In addition appr. 23 complete MNH sets of 1st issue. Rarely seen in that detail and volume. (S)	☒/** 160,-
Norwegen - Ganzsachen		
W 3776	1872/2002, balance of appr. 254 (mainly unused) stationeries, comprising appr. 40 envelopes/letter cards, appr. 150 postal cards, appr. 27 postal cards for official mail, and appr. 37 air letter sheets; all well sorted throughout. (S) <i>1872-2002, Bestand von rund 250, fast ausschließlich ungebrauchten Ganzsachen ab den Eirund-Ausgaben, davon ca. 40 Briefumschläge / Briefkarten, ca. 150 Postkarten, ca. 27 Postkarten für Dienstpost und ca. 37 Luftpostleichtbriefe auch mit besseren Ausgaben, offenbar kaum dupliziert, gute Qualität. (S)</i>	GA 130,-
W 3777	1881/1905, lot of 15 commercially used stationery cards with comprehensive message each, incl. uprated, double card P 37 to USA, etc. (T)	GA 90,-
Norwegen - Stempel		
W 3778	BAHNPOST; 1882-1983, Sammlung von über 100 Belegen mit Bahnpoststempeln, darunter u.a. viele verschiedene Bahnpostlinien und etliche ältere Ganzsachen. (A)	☒/Ak/GA 80,-

Österreich

Losnr.		Erhalt.	Ausruf
Österreich - Vorphila			
W 3779	1823-1866, Sammlung von 26 Vorphilabriefen und markenlosen Briefen aus dem Gebiet des heutigen Polen bzw. der heutigen Ukraine in einem Album, darunter u.a. einige Einschreiben, 1 Telegrammumschlag und Stempel von diversen verschiedenen Orten. (A)	☒	60,-
Österreich			
W 3780	1850-1955, überwiegend gestempelte Sammlung in einem Einsteckbuch mit u.a. diversen besseren Werten wie z.B. Mi.Nr. 984/987 gestempelt, älterem Material ab der Klassik, kompletten Sätzen, Porto- und Feldpostmarken, Lombardei-Venetien, Auslandspostämtern und Bosnien-Herzegowina. Die gestempelten Werte tragen überwiegend saubere Rundstempel. Der Einlieferer ermittelte einen Michelwert von ca. 16.000,- Euro, wobei diverse ungeprüfte Stücke wie z.B. Donau-Dampfschiffahrts-Gesellschaft voll mitgezählt worden sind. (A)	☉/**/*/ (*)	800,-
W 3781	1850-1961, Sammlung in einem Vordruckalbum mit u.a. besseren Werten wie z.B. Mi.Nr. 161/177 gestempelt, 518/523 gestempelt, 551/554 gestempelt, 555 A gestempelt auf Briefstück und 588 ungebraucht, älterem Material ab der Klassik, kompletten Sätzen, Porto- und Feldpostmarken sowie etwas Auslandspostämtern. Der Hauptwert liegt vor 1938. (A)	**/* / ☉	600,-
3782	1995-2013, doppelt bzw. einmal postfrisch und einmal gestempelt zusammengetragene Sammlung in 4 Einsteckbüchern und 2 Jahresmappen mit u.a. Blöcken, Kleinbogen, Marken aus diversen Materialien wie z.B. Stoffen und hübschen Motiven. Einiges wurde mehrfach gesammelt. Die postgültige Nominale beträgt etwa 780,- Euro, wobei die ungültigen Sonderdrucke (Schwarzdrucke usw.) nicht mitgezählt worden sind. (K)	**	400,-
W 3783	1850-1974, Partie in 5 Einsteckbüchern mit u.a. älterem Material ab der Klassik, mittleren Werten, kompletten Sätzen, Porto- und Feldpostmarken, Auslandspostämtern, Lombardei-Venetien, Bosnien-Herzegowina und etwas Portugal. (K)	**/* / ☉ / Δ	300,-
W 3784	1850-2013, Partie in 11 großen und 3 kleinen Einsteckbüchern sowie in 3 Vordruckalben mit u.a. einigen besseren Werten wie z.B. Mi.Nr. 518/523 postfrisch, 545/550 postfrisch und 984/987 postfrisch, einer Teilsammlung, älterem Material ab der Klassik, Blöcken, kompletten Sätzen, sehr vielen Sondermarken, einigen Porto- und Feldpostmarken, Auslandspostämtern und etwas Bosnien-Herzegowina. (K)	**/* / ☉ / Δ	250,-
3785	1867-2008, Partie in 4 Vordruckalben und in 6 Einsteckbüchern mit u.a. modernen Teilsammlungen, Blöcken, Kleinbogen, modernem postfrischem Material mit einigen Euro postgültiger Nominale und etwas Liechtenstein. Der Hauptwert liegt nach 1945. (K)	**/* / ☉	150,-
W 3786	1850-1999, vorwiegend gestempelte Grundstocksammlung in zwei 64-Seiten-Steckbüchern, Kaiserreich ohne Spitzen und Gebiete, dafür aus der Zwischenkriegszeit eine Reihe besserer / guter (Wohlfahrts-)Sätze mit sauberem Erstfalz bzw. Falzspur, u.a. Mi.-Nr. 545-550, 612, 524-529, 617-626 und FIS-Satz 1933 kpl. gestempelt. (A2)	☉ / ** / **	120,-
W 3787	1850-1985, Sammlung in einem Leuchtturm-Vordruckalbum mit u.a. älterem Material ab der Klassik, kompletten Sätzen wie z.B. Mi.Nr. 984/987 ungebraucht, Porto- und Feldpostmarken sowie etwas Post in der Levante. (A)	**/* / (*) / ☉ / Δ	80,-
W 3788	1850-1890, kleine überwiegend gestempelte Klassikpartie mit Mi.Nr. 2X IIIa gestempelt, 2 XR gestempelt auf geripptem Seidenpapier, 12 a gestempelt auf Kartonpapier (0,12 mm), 13 IIc gestempelt auf Kartonpapier (0,13 mm), 14 IIa gestempelt auf Kartonpapier (0,12-0,13 mm), 41 Ia gestempelt (2 Stück), 41 II postfrisch und Zeitungsstempelmarke 8 auf hübschem Zeitungsteil. Alle Werte haben Kurzbefunde von Dr. Ferchenbauer VÖB. Michel über 800,- Euro (M)	☉ / Δ / **	80,-
W 3789	1850-2000, Partie in 4 Einsteckbüchern mit u.a. älterem Material ab der Klassik, postfrischem modernem Material und Portomarken. (K)	**/* / ☉	80,-
3790	1850-2001, Sammlung in drei Bänden, davon zwei Vordruckalben bis 1982 und ein Steckalbum, ohne Spitzen, vor 1945 nur sporadisch mit einigen ungebrauchten Wohlfahrtsätzen, danach aber immerhin Rennersatz geschnitten, Kärntenabstimmung und 911 bzw. 926**, ab den 1950ern oft beide Erhaltungen, mit Kleinbögen, dazu drei Alben mit Dubletten und Nebengebieten. (K)	☉ / ** / *	80,-

Österreich

Losnr.		Erhalt.	Ausruf
W 3791	1850-1953, Partie in einem Auswahlheft mit u.a. Mi.Nr. 538 postfrisch, 540 postfrisch, 911 postfrisch und 985 postfrisch. Der Einlieferer ermittelte einen Restauszeichnungswert von über 480,- Euro. (T)	**/**/⊙	70,-
W 3792	1850-2018, Partie in 6 Steckalben mit u.a. viel älterem Material ab der Klassik, Sonder- und Portomarken sowie etwas Bosnien und Herzegowina. Die Erhaltung ist etwas unterschiedlich. (K)	**/**/ (*)/⊙	60,-
W 3793	1850-2000, Partie in einem Auswahlheft mit u.a. Mi.Nr. 952/954 gestempelt und 985 gestempelt sowie etwas Liechtenstein. Der Einlieferer ermittelte einen Restauszeichnungswert von ca. 450,- Euro. (T)	**/**/⊙	50,-
W 3794	1896/1962, vielseitige Sammlung von 73 mittleren und besseren Belegen in Briefalbum, dabei interessante Stempel (frühe SSt, Postablage etc.), (Privat-)Ganzsachen, Litho-Ansichtskarten, Post in der Levante, Feldpost, Flugpostbelege usw., einige Belege im Netz, bitte ansehen! (S)	☒/GA/Ak	220,-
W 3795	1898-1962, 43 Belege in die Schweiz, dabei gute Nachkriegsmarken frankiert, auch zweimal französische Österreich-Zensur, zwei Levante-Karten AK Jerusalem aus 1898/99. Einige Stücke sehen Sie auf unserer Webseite. (T)	☒	120,-
W 3796	1914-18, Zensurpost (inkl. Ungarn), 23 Belege meist in die Schweiz, meist an die "Administration der Neuen Zürcher Zeitung", u.a. 1914 mit L2 "Vom Kriegspressequartier genehmigt". Ein paar Beispiele auf unserer Webseite. (T)	☒	110,-
W 3797	1945-50, 20 Belege, davon 19 Stücke in die Schweiz gelaufen. Teils gute Frankaturen wie Mi.Nr. 765, 837 MeF, 829-34 mit Tagesstempel, 1x vom Postsparkassenamt, alle mit Zensur, beispielhaft auf unserer Webseite illustriert. (T)	☒	80,-
W 3798	1918-1950, kleine Partie mit Mi.Nr. 225x/227x auf Satzbrief, 929/932 auf Einschreibe-Satzbrief-FDC, 929/932 auf Einschreibe-Schmuck-FDC, 937/940 auf 2 Schmuck-FDC und 952/954 auf Schmuck-FDC. Michel 735,- Euro (T)	FDC/☒	70,-
W 3799	1859-1937, Partie von etwa 130 Belegen in einem Album mit u.a. Ganzsachenstreifbändern mit Vorausentwertungen des "Österreichischen Alpen-Vereins", Postfreistempeln und mit Zeitungsstempelmarken frankierten Zeitungen. (A)	☒/GA	50,-
Österreich - Lombardei und Venetien			
W 3800	LOMBARDEI-VENETIEN und ÖSTERR.AUSLANDSPOST: feine Sammlung ungebr./gestempelt, dabei LV Nr.1-2 (beide Pracht) und eine nette Sammlung der Auslandspostämter, durchweg feine Erhaltung. (M)	*/⊙	180,-
Österreichische Post in der Levante			
W 3801	1867-1896, kleine Partie auf drei Stecktafeln, dabei Mi.-Nr. 6 I, 13, 15-19 und 20-31, alle sauber gestempelt, außer Mi.-Nr. 26, diese ungebraucht, Tafeln im Netz abgebildet. (T) <small>ex 3-31</small>	⊙/*	60,-
W 3802	1861-1911, Partie von 5 Belegen mit einem unfrankiertem Faltbrief mit "ALEXANDRIEN"-Stempel von 1861, Mi.Nr. 32 als Einzelfrankatur auf Ansichtskarte mit 10 Rappen-Portomark der Schweiz, 57 (2 Stück) als Mehrfachfrankatur auf Einschreibebrief aus Janina, P 24 gebraucht und Post auf Kreta Mi.Nr. 17 als Einzelfrankatur auf Drucksache aus Vathy (Samos). (T)	☒/Ak/GA	150,-
W 3803	1903/1912, Lot von drei Belegen, dabei MiNr. 58 auf R-Brief nach Valparaiso/Chile mit Ankunftsstempel, MiNr. 57 in Kombination mit Post auf Kreta MiNr. 19 rückseitig auf Brief in die USA, ferner Ganzsachenkarte P12 bedarfsgebraucht ab Trapezunt nach Hamburg. (T)	☒/GA	50,-
Österreich - Ostmark			
W 3804	1943/1944, GALLIZIEN/KÄRNTEN, komplettes Postannahmebuch 1.7.43-27.3.44, mit 26 Seiten verklebter Hitler-Marken, meist 10 Rpf. Buchdruck, diese jeweils mit Poststempel entwertet. (T)	☒	80,-

Österreich - Polen

Losnr.		Erhalt.	Ausruf
Österreich - Flugpost			
W 3805	1918. Erste Flugpost Wien-Krakau-Lemberg, Zusammenstellung bzw. kleine Spezialsammlung von 47 geflogenen Briefen aus dem Zeitraum 1.4.1918 - 3.10.1918, fast alles verschiedene Daten, diverse Etappen und Frankaturen (div. Satzfrankaturen, auch weißes Papier), auch Besonderheiten wie Notlandungen, Vergaserbrand oder andere Motordefekte, die zur Umkehr zwangen., durchweg feinste Erhaltung, einige Stücke sehen Sie bitte auf unserer Webseite! (A) <small>ex 225-27x,y</small>	☒	1.200,-
Österreich - Ganzsachen			
W 3806	1884/1919, Partie von 22 meist ungebrauchten Telegramm-Aufgabescheinen in netter Vielfalt mit den verschiedensprachigen Ausgaben. (T)	GA	60,-
Österreich - Stempel			
W 3807	GALIZIEN; 1824-1918, Sammlung der österreichischen Stempel in Galizien in einem selbstgestalteten Album mit u.a. Klassik ab der 1850er-Ausgabe, Stempel von diversen kleineren Orten und Feldpostmarken mit "K.u.K. Etappenpostamt-Stempeln. An besseren Abstempelungen sind u.a. "DUKLA", "Przemysl", "STRYJ" und "TYSMIENITZ" enthalten. Die Sammlung wurde mit 29 Belegen ausgeschmückt, darunter u.a. Vorphilabriefe, frankierte Ansichtskarten, Feldpost mit und ohne Feldpostmarken sowie gebrauchte Ganzsachen. (A)	☒/ Ak/☉/△	400,-
Österreich - Sonderstempel			
W 3808	1929/1950, sauberer Sammlungsbestand von ca. 240 Blanko-Belegen mit SONDERSTEMPELN, auch auf Privat-Ganzsachen (Karten und Umschlägen)! (S)	☒/GA	50,-
Österreich - Besonderheiten			
W 3809	1886-1947, ROTES KREUZ, Sammlung von 93 Belegen ab einigen frühen Rotkreuz-Belegen inkl. einem aus Bosnien-Herzegowina mit Schwerpunkt 1. Weltkrieg - viele offizielle Rotkreuz-Postkarten, KGF-Post, Feldpost, Hospitäler, viele verschiedene Rotkreuzvereine, viele Belege mit Zensurstempeln, sieben Belege von 1945ff., u.a. vom Roten Kreuz Salzburg vermittelte KGF-Post. Siehe Bilder im Netz. (A)	☒	300,-
Ostrumelien - Ganzsachen			
W 3810	1880/1881, assortment of five unused early postal card forms, comprising Michel no. P1 I, P1 II (two, one with double "FRANCO" overprint), plus two forms (single and double card) used for P 2/P 7. See illustrations on the web. (M)	GA	80,-
Polen			
W 3811	1860-1948, ungebrauchte und gestempelte Sammlung in einem Vordruckalbum mit u.a. Mi.Nr. 1 gestempelt, 213/223 ungebraucht, Aufdruckwerten, Portomarken und etwas Ostoberschlesien. (A)	*/☉	80,-
W 3812	1920-1980, Partie in 2 kleinen Einsteckbüchern mit Dienst- und Portomarken sowie diversen besseren Ostoberschlesien-Werten. (S)	**/**/☉	40,-
W 3813	1919-1948, 13 Belege / Dokumente , davon fünf aus der Zeit der deutschen Besetzung, mit einem Rotkreuzausweis und Lichtbild von 1934, meist ist das PRK in Krakau der Adressat. (M)	☒	130,-
W 3814	1960-1984, Luftpostbelege, Zusammenstellung von 34 Stück mit einen größeren Teil Ballonflügen, außerdem Raketenpost, Erst- und Sonderflügen, Segel- bzw. Helikopterflügen usw., gute Mischung, siehe Bilder. (T)	☒/GA	50,-

Polen - Rumänien

Losnr.		Erhalt.	Ausruf
Polen - Ganzsachen			
W 3815	1955/1975, extraordinary (chiefly unused) balance/collection of approx. 764 postal cards (mainly commemorative cards) incl. a nice range of pictorial cards, apparently more or less only different pieces (resp. twice unused+c.t.o.). Very rarely seen in that detail and volume, excellent opportunity! (S) <i>1955-1975, ungewöhnlich umfangreiche Partie von rund 750 Postkarten, meist Sonderkarten inkl. einer schönen Auswahl von Bildpostkarten. Offenbar meist unterschiedliche Stücke (bzw. in beiden Erhaltungen). In dieser Ausführlichkeit und Menge sehr selten zu sehen, hervorragende Gelegenheit! (S)</i>	GA	300,-
W 3816	1946/1995, assortment of approx. 84 (mainly used) stationeries incl. many uprated cards commercially used with comprehensive message. (S)	GA	100,-
3817	1994-2012, Sonder- / bzw. Bildpostkarten, über 400 Stück, alle verschieden, dabei viele Motive, tadellose Erhaltung. (S)	GA	50,-
W 3818	1945-1949, Postkarten mit den Wertstempeln "Belvedere", "Pniów", "Będzin" und "Lanckoron", Zusammenstellung von 31 ungebrauchten und gebrauchten Karten inkl. Zusatzfrankaturen, Auslandspost, R-Karten, Bildpostkarten etc. (T) <small>ex.P.95-108</small>	GA	50,-
W 3819	1952-1963, Wertstempel "Sechs-Jahres-Plan" und "Industriewerke", Partie von 45 gebrauchten und ungebrauchten Karten, meist Aufbrauchausgaben (unterschiedliche Aufdrucktypen) mit u.a. verschiedenen Propaganda-Zudrucken, Kopernikus-Motivkarte (ohne und mit Aufwertung), Antwortkarten etc. (T)	GA	50,-
Polen - Lagerpost			
W 3820	1945, DACHAU-ALLACH, Spendenblocks für das Polnische Rote Kreuz, 13 verschiedene Blocks ungezähnt / gezähnt, mit und ohne Wz., mit vier, sechs bzw. einem Wert, darunter auch zwei mit kopfstehender 25 Pf.-Marke [Fischer Bl. 5 u. gezähnt und ungezähnt], ohne Gummi wie verausgabt, vgl. einige Bilder im Netz. (T) <small>ex.Fischer Bl. 1-5</small>	(*)	100,-
Portugal			
W 3821	1853-2001, reichhaltige Sammlung in acht Lindner-Vordruckalben, ab einer Mi.-Nr. 1 (gepr. Kretzschmar BPP) viele kpl. Ausgaben wie Mi.-Nr. 12-16, 17-24, 25-33, 80-86, 87-92, 93-95, Heinrich der Seefahrer, 190-195, 385-405, bis Ende der 1970er Jahre vorwiegend gestempelt und über weite Strecken komplett; die Blockausgaben sind postfrisch wie: Block 1 (leichte Büge), Block 3, 4, 8 und 10 (weitere Blocks dabei). Die Jahre zwischen 1980 und 1989 sehr lückenhaft, 1990-1994 fehlen ganz, dafür ist dann 1995-2000 kpl. postfrisch vorhanden, außerdem Dienst, Portofreiheit, Zwangszuschlag, und ein Band moderne Azoren. Vgl. abgebildete Seiten im Netz. (K)	©/**/*	1.500,-
W 3822	1943-46, 11 covers of a bank addressed to Switzerland, all opened up for display on three sides, all with stamps with PERFIN, mainly commemorative stamps, German censor marks, please see our website for some more details. (T) <i>1943-46, 11 Bankbriefe in die Schweiz, dreiseitig geöffnet, alle Marken mit Firmenlochungen, meist Sondermarken, deutsche Zensur. Vergleichen Sie bitte ein paar Illustrationen auf unserer Webseite. (T)</i>	☒	90,-
Portugal - Ganzsachen			
W 3823	1880/1960 (ca.), assortment of 36 used/unused stationery cards, incl. uprated, several pictorial cards, etc. (T)	GA	80,-
Rumänien			
W 3824	1916-1941, zehn Belege mit Bezug zum Roten Kreuz, darunter R-Brief mit Block 16 als Frankatur, Karten über das Rote Kreuz an rumänische Kriegsgefangene im 1. Weltkrieg nach Bulgarien etc., Los komplett im Netz abgebildet. (M)	☒	100,-

Rumänien - Schweden

Losnr.		Erhalt.	Ausruf
W 3825	1909-13, six postal money orders each uprated, two with additional postage due, very fine. (T) <i>1909-13, sechs Postanweisungen, je mit Zusatzfrankatur, zweimal mit Nachporto, saubere Erhaltung. (T)</i>	☒	80,-
Russland / Sowjetunion / GUS / Nachfolgestaaten			
W 3826	1857-1991, sehr vielfältige und über weite Strecken gut bestückte Sammlung in fünf Schaubek-Vordruckalben, meist gestempelt, Erhaltung in der Klassik stark unterschiedlich, ab 1934 komplett, jedoch ab Block 6 bis in die 1970er Jahre OHNE BLOCKS. Als Ausgleich dafür ist die Sammlung spezialisiert, enthält viele Varianten (stehender / liegender Raster, Papiersorten, Wz., Zähnungen, auch Plattenfehler), bei den 1950er Jahren auf zusätzlichen Stecktafeln, sonst oft unter die Hauptmarke geklebt. Hier dann auch */**-Material enthalten. Insgesamt ein auch für den fortgeschrittenen Sammler noch spannendes Objekt, u.a. sind dabei Mi.-Nr. 1 mit Federzugentwertung, 6, 18y, Zwangsspendenmarken 1-4, 212-214, 296 A Uu - unten ungezähnt, 390 B, 411 B, die Moskau-San Francisco-Marke (Mi.-Nr. 527) auf kleinem Briefstück, Block 1-5 (Block 3 Randknitter), 1096 I, die Moskauer Hochbauten von 1950 usw. usf., immenser Katalogwert, günstig gerufen, Besichtigung empfohlen! (K)	☉/*/**	1.000,-
W 3827	1960-1996 (ca.), rund 240 Ganzsachen (Karten / Briefe), schwerpunktmäßig UdSSR in den 1980ern, aber auch einige frühere Belege sowie Nachfolgestaaten mit frühen provisorischen Ausgaben und Überdrucken, auch einige Briefe des Ukrainischen Bataillons in Bosnien (UNPROFOR) enthalten. Bitte besichtigen, einige Belege im Netz. (S)	GA/☒	80,-
Russland			
W 3828	1861-1916, abwechslungsreiche Partie aus 22 Belegen ab einer Mi.-Nr. 5 als EF auf Brief aus St. Petersburg, mit Ansichtskarten aus dem Kaukasus, Zensurbelegen 1. Weltkrieg, Nachportostempeln, Feldpost und einigen Ganzsachen, darunter Streifband S 4 B, alles Bedarf in unterschiedlicher Erhaltung, siehe Bilder im Netz. (T)	☒/GA/Ak	120,-
W 3829	1882-1903, STADTPOSTÄMTER, 19 Belege, davon einer aus Moskau und 18 aus St. Petersburg, alle mit Abschlägen von Stempeln der Stadtpostämter, bei St. Petersburg dabei 1 (zwei Typen), 2, 3, 4, 5 (zwei Typen), 6 und 8, überwiegend in das Ausland gelaufen. Siehe Bilder im Netz. (T)	☒	100,-
Russland - Ganzsachen			
W 3830	1880-1905, Partie von 30 gebrauchten und 20 ungebrauchten Ganzsachen mit u.a. Beifrankaturen, Kartenbriefen, Umschlägen und etwas Finnland. Zusätzlich sind 2 Vignetten des "Moskauer Philatelistenverein" von 1908 vorhanden. (S)	GA	80,-
Sowjetunion			
3831	1961-1986, gestempelte Sammlung von 1961 bis 1966 und von 1972 bis 1986 in 4 Vordruckalben mit u.a. Blöcken und kompletten Sätzen. (K)	☉	40,-
W 3832	1946-1984, 86 Belege, Ganzsachen und vorgedruckte Motivumschläge, dabei u.a. Mi.-Nr. 1014-1022 auf Satz-R-Brief nach Cleveland / Ohio, zwei weitere Briefe mit Marken aus diesem Satz, nette gelaufene GS-Umschläge der 1950er und 1960er Jahre, Mi.-Nr. 2540 auf FDC und vieles mehr mit Flugzeugmotiven und Olympiabelegen 1960-1980. Einige Belege im Netz. (S)	☒/GA	80,-
Schweden			
W 3833	1855-2015, reichhaltige Sammlung in fünf 64-Seiten Steckbüchern und einem Dublettenbuch, vor allem stark im Klassikbereich, hier viele mittlere Werte mehrfach, teils mit schönen Stempeln, dabei u.a. Mi.-Nr. 2 (dreimal), 8 (dreimal), 26 A mehrfach, 144-156, 171, 290 B**. Bis 1941 gestempelt, ab da teils in beiden Erhaltungen, ab 1952 viele Zähnungspaare, 1958-1992 mit wenigen Fehlstellen** komplett mit zusätzlichen MH, ab 1993 lückenhafter und vorwiegend gestempelt. Auch im Dublettenbuch sicher einiges Interessante enthalten, vgl. einige Scans im Netz. (K)	☉/**/*	300,-
W 3834	1855-1940, ungebrauchte und gestempelte Sammlung in einem Vordruckalbum mit u.a. einigen besseren Werten wie z.B. Mi.Nr. 97/106 ungebraucht, 144/158 ungebraucht und 159/173 ungebraucht. Die Erhaltung ist am Anfang etwas unterschiedlich. (A)	*/☉	250,-

Schweden - Schweiz

Losnr.	Erhalt.	Ausruf
W 3835	1955-1964, Lager-/Dublettenbuch 32 Seiten, ab einer Mi.-Nr. 2, mit einigen mittleren und besseren Werten ab der Klassik, Ringtype mit zwei 6 Öre Posthornaufdruck, u.a. 54 gestempelt, 227-238*, einiges */**, überwiegend gestempelt. Einige Seiten im Netz abgebildet. (A)	⊙/*/** 80,-
Schweiz - Vorphila		
3836	Kanton Bern, 12 Urkunden, u.a. Steuerstempel CANTON BERN 5 BATZ, dazu 5 Urkundenteile mit Notariatssiegeln (M)	☒ 80,-
Schweiz		
W 3837	1850-1960, Sammlung in einem Einsteckbuch mit u.a. besseren Werten wie z.B. Mi.Nr. 18 mit kleinen Einschränkungen (2 Stück) und 447/459 (PAX-Satz), älterem Material ab der Klassik, gesuchten Blöcken, besseren Pro Juventute-Sätzen, Flugpost- und Portomarken. Die Erhaltung ist am Anfang etwas unterschiedlich. Der Einlieferer ermittelte einen Michelwert von ca. 15.000,- Euro. (A)	⊙ 700,-
W 3838	1851-1943, beeindruckend vielfältige Sammlung in fünf Aktenordnern auf selbstgestalteten Blättern, mit Marken, Zusammendruckern, Belegen, Ganzsachen, Privatganzsachen und Ansichtskarten, mit vielen guten Werten und Sätzen ab den Rayonsmarken, bei der Sitzenden Helvetia spezialisiert nach Farben, bei der Stehenden nach Zähnungen, u.a. mit einer präsentablen Strubel 1 Franc (Mi.-Nr. 18 II A yn), Mi.-Nr. 145 auf Flugpostkarte, Block 2 als Großbogen**, Block 5**, Block 6, 8 und 9 jeweils mit Ersttagsstempel, WZ 4 A**, WZ 7 A * und **, Flug- und Zeppelinbelege, halbamtliche Karte HP 4 mit allen zehn Motiven und und... siehe Bilder im Netz, die Besichtigung aber nicht ersetzen. (K)	**/*/ ⊙/☒/GA 600,-
W 3839	1944-2022, voluminöse Sammlung in 17 Aktenordnern und einigen Dreingaben auf selbst entworfenen Seiten, bis auf wenige Ausnahmen in beiden Erhaltungen komplett, dazu Briefe, Ganzsachen, Kleinbögen, Markenheftchen usw., inklusive Dienst und Ämter (etwas unvollständig, mit einigen besseren Sätzen). Dabei u.a. Block 11 auf Brief und **, Block 12** und mit ESSt, PAX-Satz**, Block 14 FDC, 545-549 FDC, der MHB-Bogen 42 (Pro Juventute 1953), außerdem Pro-Juventute-MH 38 a, b und 0-42 nebst anderen, Mi.-Nr. 1726 im Kleinbogen und vieles andere, wovon einige Abbildungen nur einen ersten Eindruck vermitteln. Nicht zu vernachlässigen die vom Einlieferer ermittelten 1.330 CHF Nominale ohne Zuschläge. (K3)	a**/*/ ⊙/☒/GA/ FDC 600,-
3840	1881-2009, Partie in 3 Einsteckbüchern, in 2 kleinen Ordnern und in einem Vordruckalbum mit u.a. Blöcken, Kleinbogen mit Mi.Nr. 1726 im postfrischem und gestempeltem Kleinbogen, Markenheftchen sowie Pro Juventute- und Pro Patria-Sätzen. Der Hauptwert liegt nach 1980. Die postgültige Nominale beträgt etwa 1.100 Schweizer Franken. (K)	**/*/⊙ 500,-
W 3841	1851-2006, Sammlung in zwei 64-Seiten-Steckalben und einem schmalen dritten, ab 1929 meist in beiden Erhaltungen ohne Spitzen, aber mit vielen kpl. Ausgaben ab Mi.-Nr. 8 II (dreimal), 9 II, 12 (zweimal), Strubeli mehrfach, 94 (zweimal), Pro Juventute komplett, manche doppelt, Blocks mit Falz (Mi.-Nr. 6,11,12) und Block 7**, PAX-Satz die 1, 2, 3 und 10 Franken, ab 1946 weitgehend komplett bis 2005 (damit auch 40 Jahre Nominale), u.a. der Kleinbogen von 1726**, im dritten Steckbuch Ämter. Dazu die postfrischen Jahrbücher für 2006 und 2007. (K)	⊙/**/* 400,-
3842	1855-2010 (ca.), zwei Umzugskartons mit einer großen Auswahl an Dubletten und Teilsammlungen, untergebracht in insgesamt 15 Alben, davon zwei Lagerbücher mit vielen guten Pro Juventute- und Pro-Patriasätzen mehrfach gestempelt, dazu viele weitere Dubletten auch im mittleren Bereich bzw. der Klassik und Teilsammlungen. Meist gestempelt, aber einiges an postfrischer Nominale enthalten, u.a. eine Mappe mit Kleinbögen und Blocks, diese allein über 170 CHF Nennwert. Bitte besichtigen! (K2)	⊙/**/* 280,-
W 3843	1852-1986, anfangs gestempelt, später gemischt zusammengetragene Sammlung in 2 Vordruckalben mit u.a. Blöcken sowie diversen Pro Juventute- und Pro Patria-Sätzen. Die postgültige Nominale beträgt etwa 380,- Schweizer Franken. (A2)	**/⊙ 200,-
3844	1964-1990, Partie gültiger Ausgaben, ** in drei Alben mit Kleinbögen, Pro Juventute / Pro Patria, sowie 1964-1989 fast komplett, einiges mehrfach, auch höhere Freimarkenwerte, sehr konservativ geschätzt zwischen 450-500 CHF ohne Zuschläge [480-540 €]. (K)	** 150,-

Schweiz

Losnr.		Erhalt.	Ausruf
W 3845	1881-2013, überwiegend gestempelte Partie in 4 Einsteckbüchern mit u.a. etwas älterem Material, Pro Juventute- und Pro Patria-Werten, Viererblöcken und vielen Sondermarken sowie etwas Liechtenstein und Österreich. (K)	⊙/***/**/ (*)	120,-
3846	1939-1983, Sammlung in einem selbstgestaltetem Album mit u.a. Mi.Nr. 738/741, hohen Dauerserienwerten und diversen kompletten Sätzen. Die postgültige Nominale beträgt etwa 260,- Schweizer Franken. (A)	**	100,-
3847	-/LIECHTENSTEIN, ca. 1915-60, kleine Partie nur besserer Werte, meist gestempelt, plus 1 Brief, sehr sauber, Mi. ca. 1500 Euro. (T)	⊙	100,-
W 3848	1850-1941, ungebrauchte und gestempelte Sammlung in einem Vordruckalbum mit u.a. älterem Material ab der Klassik, Flugpostmarken und Pro Juventute-Werten. (A)	*/⊙	70,-
W 3849	1854-2013, Partie in 3 Einsteckbüchern mit u.a. diverser älterem Material, Blöcken und Sondermarken. (K)	**/**/⊙	60,-
W 3850	1852-1985, überwiegend gestempelte Sammlung in einem Leuchtturm-Vordruckalbum mit u.a. älterem Material ab der Klassik sowie etlichen Pro Juventute- und Pro Patria-Sätzen. (A)	⊙/***/**/ (*)	60,-
W 3851	1854-1947, Partie in einem Einsteckbuch mit u.a. älterem Material ab der Klassik, Blöcken und 2 Flugpostbriefen. (A)	**/**/⊙/⊕	50,-
3852	1988-2003, Partie mit der postfrischen Jahresmappe 1988, den gestempelten Jahresmappen 1989 bis 1995, den gestempelten Jahrbüchern 1996 und 1997, dem postfrischem Jahrbuch 1999 und den gestempelten Jahrbüchern 2000 bis 2003. Die postgültige Nominale beträgt etwa 46,- Schweizer Franken. (K)	**/⊙	50,-
W 3853	1938-1998, interessanter Briefposten von ca. 115 Stück, dabei u.a. zwei Bankbriefe nach Uruguay 1944, viel Ballonpost, auch drei Belege Internat. Organisation SDN Mi.-Nr. 57, 61 (2) mit Aktenlochung, aber "richtige" Bedarfspost, dazu neun Belege von Liechtenstein und ein Brief der Gemeinde Campione an das Kriegswirtschaftsamt Bellinzona. Ein Eindruck auf unserer Webseite. (K)	⊕	120,-
3854	1960-2013, Sammlung von vielen hundert Belegen (meist FDC) in 20 Alben mit u.a. Blöcken, hohen Dauerserienwerten, kompletten Pro Juventute- und Pro Patria-Sätzen, Sonderbelegen und Viererblöcken. Zusätzlich sind noch ein paar postfrische und gestempelte Dubletten enthalten. (K4)	FDC/⊕	100,-
W 3855	1936-1944, Partievon 13 Belegen mit Mi.Nr.234 als Mischfrankatur auf Luftpost-Einschreibebrief sowie 12 Belegen mit Zensuren die meist in die Deutsche Post Osten (Generalgouvernement) gelaufen sind. (T)	⊕/GA	50,-
W 3856	1909/1996, BELEGE, gute Partie von ca. 400 Stück mit attraktiven Frankaturen, auch einigen hübschen Vorkriegsbelegen, Luftpost nach Übersee, Sonder- und Werbestempel in netter Vielfalt, ein schönes und ergiebiges Los in sauberer Erhaltung! (S)	⊕	50,-
Schweiz - Ganzsachen			
W 3857	1926-1935, auf Blättern aufgezoene kleine Sammlung von 16 Luftpostbelegen und einer ungebrauchten Karte, meist Bundesfeier-Karten wie P 134, 135/01 und 02, P 136/01 Ballonpost, P 138/02 (zweimal), P 139/02, P 141/01 b, P 141/02 a als Polarfahrtbeleg 1931, ein Zeppelinbeleg zur Ungarnfahrt 1931, Flugpost Basel-Schaffhausen mit Ausstellungsvignette. Attraktive Zusammenstellung, siehe Bilder im Netz. (M)	GA/⊕	240,-
3858	1867-1876, 21 gebrauchte Tübeli-Ganzsachenumschläge aus einer Korrespondenz, dabei Zwergstempel "Mammern", dazu sieben weitere Ganzsachen, u.a. von 1915 mit Vordruck "Grenzbesetzung". (T)	⊕	40,-

Schweiz - Türkei

Losnr.	Erhalt.	Ausruf
Schweiz - Besonderheiten		
W 3859	SOLDATENMARKEN, 1916-1945, eine thematisch auf den Sanitäterbereich konzentrierte Sammlung auf insgesamt 99 Albumseiten in zwei Ringbindern, geordnet nach den einzelnen Sanitäts-Kompanien, dazu Feld-Lazarett 17, Pferdesammelstelle und andere Einheiten. Die Ausgaben sehr spezialisiert, mit gezähnten / ungezähnten Marken, Kehrdrucken, vielen Kleinbögen (oder "Bögli") und viele Belege, alles in guter Qualität und für den Kenner sicher sehr ergiebig. Einige Seiten im Netz abgebildet, bitte besichtigen. (A2)	**/*/☒ 800,-
3860	1871-2012, ROTES KREUZ, Sammlung in zwei Ringbindern, dabei 76 Belege und Marken. U.a. enthalten die Portofreiheitsmarke Nr. 1 von 1871 für die frz. Soldaten auf Brief nach Avignon (leichte Mgl., geprüft Liniger) und weitere Portofreiheitsmarken lose und auf Belegen, Belege des Roten Kreuzes Basel 1871, die BIE-Vorläufer auf Briefen, Interniertenpost 1. und 2. Weltkrieg, Block 5**, 364-367 und Blockmarken in verschiedenen Kombinationen auf Flugpost-/Auslandsbelegen, Block 10** und FDC, ☒/***/☉/△	600,-
W 3861	1870-1900, ca. 60 Schreiben und Erlasse an die Kunstschule Bern, meist gedruckte Briefbögen, auch einige mit Stempelmarken. (M)	☒ 100,-
Spanien		
3862	2001-2012, überwiegend postfrische Partie in drei Einsteckbüchern mit u.a. Blöcken, Kleinbogen und etlichen Euro postgültiger Nominale. (A3)	**/☉ 200,-
Thrakien		
W 3863	1919-1920, postfrische und ungebrauchte Partie von 14 Bulgarien-Freimarken mit Thrakien-Aufdrucken, darunter u.a. 6 doppelte Aufdrucke mit Mi.Nr. 7 DD und 9 DD. (T)	**/* 40,-
Tschechoslowakei		
W 3864	1919-1985, Karton mit Sammlungsteilen, Steck- und Dublettenalben, dabei auch ein Album mit FDC-Stempeln der frühen 1950er Jahre sowie ein Vordruckalbum CSSR 1945-1962, über weite Strecken kpl. gestempelt mit mittleren und besseren Werten. (K)	☉/**/** 80,-
Tschechoslowakei - Besonderheiten		
W 3865	ROTES KREUZ, 1883-1992, Sammlung auf selbstgestalteten Seiten in Ringbinder, insgesamt 57 Belege, Briefstücke und Marken, ab einem Umschlag des Roten Kreuzes Nepomuk (Westböhmen) von 1883, Briefbögen im Jugendstil mit Rotkreuz-Motiv, Feldpost 1. Weltkrieg, Kriegsgefangenenpost, Post der CSR-Exilregierung in London inklusive Gedenkblock 1943 ** ☒/***/☉/ FDC	240,-
Türkei		
W 3866	1869-1917 "ALEPPO": Collection of 15 covers, (picture) postcards, parcel cards, one 'sample no value' and a piece with postmarks of Aleppo (mostly) and Alexandrette, with 1869 letter Alexandrette-Alep franked Duloz 1pi. and 20pa., a 'Sample no value' bag to Germany, incoming mail (4 items), German field post from Military Mission Aleppo during WWI (three picture postcards), two parcel cards from Germany (1916) resp. Bavaria (1917) to Aleppo, and others. (M) <i>1869-1917 "ALEPPO", Sammlung von 15 Belegen, (Bild-)Postkarten, Paketkarten, einem ‚Muster ohne Wert‘ und einem Briefstück, mit Stempeln von Aleppo (meist) und Alexandrette, u.a. dabei 1869 Brief von Alexandrette nach Aleppo, frankiert mit Mi.-Nr. 14 und 15, ein ‚Muster ohne Wert‘-Beutel nach Deutschland, Eingangspost (4 Stück), deutsche Feldpost der Militärmission Aleppo während des Ersten Weltkriegs (drei Bildpostkarten), zwei Paketkarten von Deutschland (1916) bzw. Bayern (1917) nach Aleppo, u.a. Auch aktuell interessantes Los! (M)</i>	☒/GA 180,-
Türkei - Ganzsachen		
W 3867	1870/1945, assortment of 24 used stationeries (some of them cancelled to order), on self-designed album pages, incl. uprated, nice range of postmarks, etc. (M)	GA 80,-

Ungarn - Übersee

Losnr.		Erhalt.	Ausruf
Ungarn			
W 3868	1914-1956, 17 Belege mit Bezug zum Roten Kreuz, dabei viel 1. Weltkrieg, aber auch eine Schutzerklärung von 1944 für eine (offensichtlich jüdische) Mitarbeiterin des Schwedischen Roten Kreuzes in Budapest, und eine Interniertenkarte aus Österreich nach Budapest von 1956. Vgl. Bilder im Netz. (M)	☒	120,-
Ungarn - Ganzsachen			
W 3869	1871-1915, 13 bessere Ganzsachen, dabei sechs Doppelkarten, teils Antwort abgetrennt sowie 15 Kr.-GSU (U4) gebraucht, vergl. unsere Webseite (T)	GA	200,-
Vatikan			
3870	1929-1984, */**, very advanced collection in two Bolaffi leaves albums, including many better issues mainly hinged in the first period as 1-15, 17-20**, 21-38*, 39-44 "Provisoria"*, and so on and from 1945 to the end of the period. Very fine quality, cheap starting price. (A2) <i>1929-1984, */**, sehr fortgeschrittene Sammlung in zwei Bolaffi-Vordruckalben, dabei viele bessere Ausgaben der Anfangszeit ungebraucht, u.a. Mi.Nr. 1-15, 17-20**, 21-38*, 39-44 "Provisorien" ungebraucht (Haftspuren), usw. Ab 1945 bis zum Schluß. Sehr ordentliche Qualität, billiger Ausrufpreis. (A2)</i>	**/**	250,-
3871	1963-2010, Partie in 5 Vordruckalben und auf vielen losen Vordruckseiten mit u.a. einer postfrischen Teilsammlung mit Blöcken, kompletten Sätzen und etlichen Euro postgültiger Nominale. Des Weiteren sind noch ein paar hundert Belege mit FDC, Maximumkarten, Sonderbelegen und sehr vielen verschiedenen Papstreisen enthalten. (K2)	**/☒	100,-
Zypern			
W 3872	1880-1955, bessere Sammlung in einem selbstgestaltetem Album mit u.a. diversen gesuchten Werten wie z.B. Mi.Nr. 4 ungebraucht, 35 ungebraucht und gestempelt, 42 ungebraucht, 57 gestempelt, 83 postfrisch geprüft Georg Bühler und 85 ungebraucht geprüft Georg Bühler. (A)	**/**/ (*)/⊙	350,-
Übersee			
W 3873	CHRISTOPHER COLUMBUS, hochinteressante Sammlung mit Doubletten, meist modernere Ausgaben (insbesondere um 1992) Sätze und Blocks, meist postfrisch und dabei sehr viel Karibische Inseln. Enthalten sind allein 180 Blockausgaben. Zusätzlich über 30 Belege alt bis neu, beginnend 1841 mit einem Transatlantikbrief nach London mit Vermerk "p. Columbus via Liverpool". Etwas unübersichtlich auf Steckseiten dargeboten, Besichtigung wird empfohlen. Sehr hoher Katalogwert! Ein kleiner Eindruck auf unserer Webseite. (M)	**/**/☒	150,-
3874	1870-1960 (ca.), ungebrauchte und gestempelte Partie auf alten Albumseiten mit u.a. Afrika, Mittel- und Südamerika, Asien, China, Japan, Britischen, Französischen und Portugiesischen Kolonien. Der Hauptwert liegt bei dem älterem Material von vor 1930. (K)	*/⊙	70,-
W 3875	1880-1954, alter, reichhaltiger Belegeposten, meist Asien, mit viel Post nach China mit seltenen Destinationen, sowie auch Flugpost China (Erstflug), auch Japan, Hongkong, Thailand usw. insgesamt 64 Belege. Einige Belege im Netz abgebildet. (A)	GA/☒	250,-
W 3876	1900-1955 (ca.), interessanter alter Posten Briefe, Karten, GA'S, dabei Südafrika, viel Abessinien / Äthiopien incl. Britischer Feldpost 1941 aus verschiedenen Orten, auch ein seltenes FP-Telegramm, ein Katastrophenbeleg und alte Landkarten aus dem Gebiet. Selten angeboten! Insgesamt 69 Stücke, einige abgebildet. (A)	GA/☒	180,-
W 3877	Partie von ca. 230 Belegen aus vielen verschiedenen Ländern in die Schweiz, meist Bankpost, u.a. Straits Settlements, Reco-GSU 1897 mit Zusatzfrankatur aus Penang, Zensurpost Ägypten, viel Brasilien etc., unterschiedliche Erhaltung, aber interessante Mischung! (K)	☒	180,-
3878	Accumulation of approximately 180 postal items, mostly older material. Worthwhile a look. (M) <i>Posten von ca. 180 meist älteren Belegen, eventuell Fundgrube! (M)</i>	☒	110,-

Amerika - Britische Kolonien

Losnr.		Erhalt.	Ausruf
Amerika			
3879	1857-1937, ungebrauchte und gestempelte Sammlung in einem altem Schaubek-Vordruckalbum mit u.a. diversen unabhängigen Staaten in Mittel- und Südamerika, USA sowie Britischen und Französischen Kolonien. Die Erhaltung ist etwas unterschiedlich. (K)	*/(*)/⊙	50,-
W 3880	1973/1989, balance of appr. 188 FIRST FLIGHT covers/cards, all America-related and bearing postage of various American states. (S)	⊕	80,-
Mittel- und Südamerika			
W 3881	1843-1966, ungebrauchte und gestempelte Sammlung in einem altem Vordruckalbum mit u.a. Brasilien ab Kaiserreich, Haiti mit diversen Aufdruckwerten, Mexiko, Panama mit Blöcken sowie diversen anderen Staaten in Mittel- und Südamerika. (A)	*/(*)/⊙	350,-
W 3882	1890-1969 (ca.), Partie 55 Briefe / Karten / GA nur aus "kleineren" Ländern wie El Salvador, Ecuador, Guatemala, Venezuela, nur postgeschichtlich bess. Material (u.a. Zensur, Luftpost), insgesamt üb. 50 reizvolle Belege, bitte ansehen! (M)	⊗	120,-
W 3883	1918-1945, Ausstellungssammlung "Postzensur in Lateinamerika" in einem Album mit 31 Belegen und einem Briefstück, je mit Zensuren von diversen Staaten in Mittel- und Südamerika. (A)	⊗	100,-
Asien			
3884	Meist China mit div. Sonderausgaben wie GA, Blockausgaben usw. Auch noch andere Gebiete Asien mit einigen interessanten Ausgaben vorhanden. Günstiger Ausruf! (K)	*/**/ ⊙/⊗/FDC	80,-
W 3885	1900-2000 (ca.), Dublettenpartie in einem Steckalbum mit u.a. China mit viel Volksrepublik, Japan und Korea sowie mit ein paar Belegen. (A)	**/(*)/⊙/ △/⊗/GA	60,-
3886	1892-1981, Partie in einem Einsteckbuch mit Birma, Kambodscha, Laos und etwas Französisch-Indochina. (A)	***/⊙	40,-
W 3887	1873-1933, Partie von 25 gebrauchten und ungebrauchten Ganzsachen in guter Erhaltung von China, Ceylon, Iran, Japan und Korea. (S)	GA	200,-
W 3888	1903-1950, Partie von 18 Belegen mit hauptsächlich nur China und Japan. Enthalten sind u.a. frankierte Anaichtskarten, gebrauchte Ganzsachen und viel Post nach Deutschland. (S)	⊗/Ak/GA	50,-
Australien + Ozeanien			
W 3889	1892-1934, Partie von 12 Belegen mit Australien mit Vorläuferkolonien, einem gelaufenem Einschreibe-Ganzsachenumschlag von Neusüdwales, einem Ganzsachen-Kartenbrief von Tonga und einem Erstflugbrief Australien-Neuguinea. (T)	⊗/GA/⊕	140,-
Britische Kolonien			
W 3890	1856-1962 (ca.), Partie ab der Klassik auf etlichen Stecktafeln mit u.a. Britischen Auslandspostämtern, Barbados, Hongkong, Neufundland, Queensland, Tasmanien, Victoria und Westaustralien sowie diversen Kolonien in Afrika und Asien sowie in der Karibik. Die Erhaltung ist etwas unterschiedlich. Einen kleinen Auszug sehen Sie auf unserer Internetseite. (K)	*/(*)/⊙/ GA	500,-
W 3891	1894-1904, British Southern Hemisphere, lot of seven used stationery cards, comprising Mauritius: H&G PC 3, Seychelles: PC 3, Victoria: PC 12, double card PC 13 to San Marino, PC19, Queensland: PC 8, PC 11. (T)	GA	100,-
W 3892	1886-1894, British West Africa, lot of five used stationery cards, comprising Sierra Leone H&G PC 2, Gold Coast PC 1 and PC 3, Lagos PC 6 and PC 7. All items on the web. (M)	GA	80,-
W 3893	1890-1957 (ca.), kleine Partie von 10 Belegen mit u.a. 3 Belegen von Sarawak sowie je einem Beleg von Fiji, Nauru, Ross-Gebiet und St. Helena. (T)	⊗/GA	60,-

British Commonwealth - Ägypten

Losnr.		Erhalt.	Ausruf
British Commonwealth			
3894	1860-2000 (ca.), sehr bunt gemischte Partie in zehn Alben und zwei Mappen, alle Kontinente und die meisten Gebiete enthalten, in Steckalben, Ringbindern und auf Blankoseiten aufgeklebt mit der Omnibusausgabe zur Krönung 1953, Malaiischen Staaten, Hongkong ausführlicher, Indien mit Vertragsstaaten, auch Malta, Gibraltar und Zypern enthalten, immer wieder mittlere und bessere Werte. Durchsicht für einen Überblick erforderlich! (K)	☉/**/**	200,-
Französische Kolonien			
W 3895	1888-1957, überwiegend gestempelte Sammlung in einem altem "Yvert & Tellier"-Vordruckalbum mit ausschließlich nur den Kolonien Algerien, Marokko und Tunesien. Enthalten sind u.a. komplette Sätze, hohe Wertstufen, Flugpost- und Portomarken. (A)	☉/**/**	400,-
W 3896	1945-1995 (ca.), Partie in 2 dicken Einsteckbüchern mit den Französischen Kolonien und Nachfolgestaaten in Afrika südlich der Sahara mit u.a. Blöcken, Goldmarken, hübschen Motiven und hohen Wertstufen. Einen kleinen Auszug sehen Sie auf unserer Internetseite. (A2)	**/**/☉	300,-
W 3897	1918/1938, French Africa, lot of six covers/cards, e.g. Moyen Congo stationery card H&G P1 commercially used with comprehensive message, AEF 5fr. blue/rose on airmail cover to Switzerland, Morocco coins date on cover, etc. (T)	☒/GA/Ak	50,-
Italienische Kolonien			
W 3898	1915-1941, Sonderausgaben, "Omnibusausgaben" für Cyrenaica, Eritrea, Somaliland, Tripolitaniern und Italienisch-Ostafrika in einem neuwertigen Bolaffi-Falzlosordner mit kompletten Text der Sonderausgaben. Inhalt weit überwiegend postfrisch, einiges auch Falz, ohne die Spitzensätze, mit besseren wie z.B. Nationalmiliz 1930 (Somalia), Zeppelin und Geschwaderflug 1933 (Cyrenaica, Trip.), Herzog der Abruzzen 1934 (Eritrea, Somalia) und vieles mehr. Sassone-Katalogwert n.A.d.E. 12.000 €, siehe einige Seiten im Netz. (A)	**/**	850,-
3899	1926-1934, Partie von 4 Einzellosen unserer 33. Auktion mit Ägäische Inseln Mi.Nr. 137/145 ungebraucht, Italienisch-Djubaland 22 im senkrechtem postfrischem Paar sowie Italienisch-Libyen 57 C ungebraucht und 61 C postfrisch. (S)	**/**	250,-
Niederländische Kolonien			
3900	1870-1990, Sammlung in einem selbstgestalteten Album und einem Einsteckbuch mit den Gebieten Curacao, Niederländische Antillen, Niederländisch-Indien und Surinam. Im zweiten Album vorwiegend Dubletten, bei Niederländisch-Indien die zweite Ausgabe spezialisiert nach einzelnen Zähnungen. Dazu drei attraktive Luftpostbelege Niederländisch-Indien nach Deutschland mit unterschiedlichen Frankaturen. (A2)	☉/**/**/☒	110,-
Portugiesische Kolonien			
W 3901	From 1892 onwards, lot of 11 covers and cards, a.o. 1892 commercially used PSC from RIKATTA (Mocambique) to Switzerland, pictured aerogram from a missionary station in Angola to Switzerland, some items displayed on our website. (T) <i>Ab 1892, 11 Belege, dabei Bedarfs-Ganzsache aus RIKATTA (Mocambique) in die Schweiz, Bild-Bedarfsaerogramm aus einer Missionsstation in Angola in die Schweiz, ein paar Belege sh. unsere Webseite. (T)</i>	☒	80,-
Abu Dhabi			
W 3902	1964/1971, collection of 32 unused air letter sheets incl. types. (M)	GA	60,-
Ägypten - Vorphilatelie			
3903	1830-49, archive lot of 47 ELs mainly addressed to Alexandria, unusual lot! (M) <i>1830-49, ungewöhnliches Archivlos von 47 Briefen, meist nach Alexandria adressiert (M)</i>	☒	350,-
Ägypten			
W 3904	Ca. 1880-1960, Brief-/Kartenpartie meist vor 1950, u.a. aus 1900, colorierte Lithokarten der "Orient-Reise des Kaiserpaares", später Zensurpost, auch Brief mit Brit.Militärpost Ägypten Nr.15 (4). Ein paar Stücke auf unserer Webseite. (A)	☒	100,-

Ägypten - Bermuda

Losnr.		Erhalt.	Ausruf
Ägypten - Ganzsachen			
W 3905	1894-1932, Partie von 10 gebrauchten und ungebrauchten Ägypten-Ganzsachen, darunter u.a. Beifrankaturen, Streifbänder und Umschläge. Zusätzlich sind 2 Ganzsachen der Türkei und eine gelaufene Ganzsache vom Libanon enthalten. (T)	GA	100,-
Äthiopien			
3906	1894-1994, Partie in 3 Einsteckbüchern und in einem selbstgestaltetem Album mit u.a. einer Teilsammlung, viel älterem Material, Aufdruckwerten, Flugpostmarken und kompletten Sätzen. (K)	**/**/⊙	400,-
Argentinien			
W 3907	1858-1910, gestempelte Sammlung in einem selbstgestaltetem Album mit u.a. viel besserem älterem Material ab der Klassik, Aufdruckwerten, hohen Wertstufen und Dienstmarken. Einen kleinen Auszug sehen Sie auf unserer Internetseite. (A)	⊙	250,-
W 3908	1882-1958, Partie mit 25 Belegen, davon zehn vor 1900, vieles nach Deutschland (u.a. aus der bekannten "Westenholz"-Korrespondenz), später u.a. Zensur und interess. frankierte Luftpost. (M)	✉	100,-
Armenien			
W 3909	1919-20, exhibition collection of the overprint issues, approximately 330 stamps displayed on album pages with detailed description, including some units, some duplicates and specialities. Many scarce and highly priced items! Catalogue excerpts of the "Michel" catalogue (1999-2000) and the Armenia section of the "Kohl" handbook accompany. Please visit our website for some examples. Excellent opportunity to acquire more than a basic collection of this difficult to find area! (A) <i>1919-20, Ausstellungssammlung der Überdruckmarken, etwa 330 Werte mit vielen seltenen Stücken, auch Spezialitäten, Einheiten usw. Beiliegend Auszüge aus Mi.-Katalogen 1999-2000 sowie die Armenien-Sektion aus dem Kohl-Handbuch 11.Auflage, ferner einige Urkunden von Ausstellungserfolgen. Einige Seiten sind auf unserer Webseite zu sehen. (A)</i>	**/**/⊙	1.500,-
Australische Staaten			
W 3910	1887/1910, Victoria+South Australia, lot of six entires: Victoria wrappers H&G E15 and E17 both uprated and sent to London, one redirected with GB franking, SG 318a on registered cover to London and redirected, three pieces South Australia P3 commercially used with message each, two of them uprated to Germany. (T)	GA/✉	60,-
Australien			
W 3911	1868-2000 (ca.), gestempelte Partie in einem dickem Einsteckbuch mit u.a. einigen Känguruh-Ausgaben, vielen Sondermarken, hohen Wertstufen und etwas Vorläuferkolonien. Laut Einlieferer sind über 1.000 Marken enthalten. (A)	⊙	110,-
Bahamas			
W 3912	1860-1980 (c.), old collection on album pages with 1884, 5s. and 1 pound both unused no gum (probably cleaned), 1901 Queen`s stairs to 3s. mint, 1902, KEVII to 5s. mint/used, 1912 GeoV to 5s., 1930 300th anniversary 5 values cpl. mint, 1935 Silver Jubilee mint etc., the modern issues from 1938 to 1980 (c.) housed in a stockbook with many cpl. sets of the earlier QEII years and much potential for the thematics collector, mint or partly unmounted mint. (M)	**/**/⊙	150,-
Belgisch-Kongo			
3913	1910-1922, Partie von 8 kompletten postfrischen Bogen in einer Mappe, darunter u.a. Aufdruckwerte und Belgische Besetzung von Deutsch-Ostafrika. (MS)	**	40,-
Belgisch-Kongo - Ganzsachen			
W 3914	1889/1904, assortment of five used postal cards, all but one with (comprehensive) message. (T)	GA	80,-
Bermuda - Ganzsachen			
W 3915	1893/1911, assortment of six used stationeries: five cards (four of them uprated) and one envelope. All pictures in the net. (M)	GA	50,-

Biafra - China

Losnr.		Erhalt.	Ausruf
	Biafra		
W 3916	1968-1970, postfrische und ungebrauchte (einige Werte Haftspuren) Sammlung in einem Vordruckalbum mit u.a. Aufdruckwerten, Blöcken mit Block 4 B postfrisch (2 Stück) und kompletten Sätzen. (A)	**/*	70,-
	Birma / Burma / Myanmar		
W 3917	1938/1960 (ca.), pretty collection of twelve unused stationeries, incl. airmail envelope H&G F1. See illustrations on the web. (M)	GA	60,-
	Birma - Ganzsachen		
W 3918	1954-1990 (ca.), Partie von 28 Aerogrammen-Ganzsachen (16 ungebraucht, zwölf gebraucht, meist Übersee) inkl. Typen (Wasserzeichen). (M)	GA	50,-
	Brasilien		
W 3919	1928/1977, METER MARKS, assortment of apprx. 90 commercial covers mainly to Germany, showing a nice range of meters/rates/combinations with a good pre-war section, see pictures on the web. (S)	☒	50,-
	Canada / Kanada		
3920	Small selection of mainly used stamps of the classic period, mixed quality, including 38 stamps of the 1859 issue. High cat. value (M) <i>Kleines Lot meist gebrauchter Werte der klassischen Periode, u.a. 38 Wte. der Ausgabe 1859, unterschiedliche Qualität (M)</i>		140,-
	Chile		
W 3921	1860-1900, lot of mint stamps of the classic period plus material from other Latin America countries incl. un-issued sets of e.g. Ecuador etc. Much "Christopher Columbus" thematics. (M) <i>Ca.1860-1900, kl. Kollektion ungebrauchter Ausgaben sowie div. weitere Einzelmarken und Sätze anderer lateinamerikanischer Staaten, u.a. unverausgabte Stücke von Ecuador, vielfach mit Thematik "Christopher Columbus". (M)</i>	**/*/(*)	100,-
W 3922	1861-1986, Sammlung in einem Einsteckbuch mit u.a. diverserem älterem Material, Aufdruckwerten, hohen Wertstufen, Flugpost-, Sonder- und Portomarken. (A)	**/*/ (*)/☉	100,-
W 3923	1853-1970, überwiegend gestempelte Dublettenpartie in einem Einsteckbuch mit u.a. älterem Material, Flugpostmarken und hohen Wertstufen. (A)	☉/**/*	40,-
	China		
W 3924	1894-2003, kleine Partie mit u.a. Kaiserreich Mi.Nr. 4 im ungezähntem Probedruck auf Zigarettenpapier ohne Gummi und einer Hongkong-Ganzsachenkarte mit rückseitigem Werbezudruck. (T)	GA/**/ (*)	120,-
W 3925	1912-1980 (ca.), Steckbuch mit einer Partie, dabei viel VR China der 1960er Jahre ohne Spitzen, aber auch mit mittleren Werten, u.a. 1566-1580** (ohne die billige 1565). Wichtige Seiten im Netz abgebildet. (A)	**/☉/(*)	70,-
W 3926	1900-2000 (ca.), Dublettenpartie in einem Einsteckbuch mit u.a. 1. Republik, Taiwan und Volksrepublik mit den postfrischen Jahresmappen 1991 bis 1994 komplett. (K)	**/(*)/☉	50,-
W 3927	1885-1998, Partie in einem Einsteckbuch mit u.a. etwas 1. Republik und viel Volksrepublik. (A)	**/*/ (*)/☉	50,-

China - Französisch-Polynesien

Losnr.		Erhalt.	Ausruf
China - Volksrepublik			
W 3928	1950-1985, überwiegend postfrische Sammlung in 2 dicken Einsteckbüchern mit u.a. diversen besseren Werten wie z.B. Mi.Nr. 811/818 postfrisch, 832/833 postfrisch, 868/872 postfrisch, 914/918 postfrisch, 947 postfrisch, 1039/1043 postfrisch, 1063/1073 ungebraucht ohne Gummi, 1094/1107 ungebraucht ohne Gummi, 1108/1112 postfrisch, 1113/1116 ungebraucht ohne Gummi, 1144/1147 postfrisch, 1265/1280 postfrisch, Block 17/18 postfrisch, Block 22 postfrisch, Bl. 29 postfrisch und Block 31 postfrisch. Des Weiteren sind noch diverse Blöcke, Markenheftchen und komplette Sätze sowie ein paar Ganzsachen und Maximumkarten enthalten. (K)	**/**/ (*)/⊙/ GA/Mk	1.300,-
W 3929	1971-1982, postfrische und ungebrauchte Partie auf Stecktafeln mit u.a. einigen besseren Werten wie z.B. Mi.Nr. 1070/1073 postfrisch und 1094/1097 postfrisch sowie etlichen kompletten Sätzen und mittleren Werten. (S)	**/**	160,-
W 3930	1970-1974, Partie von 4 alten Brief-Einzellosen der 34. Auktion mit einem altem Ausruf von 400 Euro. Als Frankaturen sind u.a. Mi.Nr. 1066/1067, 1082 und 1213/1215 vorhanden. (S)	☒	200,-
W 3931	1957-1961 (ca.), Partie von 23 Belegen die überwiegend nach Cottbus gelaufen sind mit u.a. Luftpost und vielen Sondermarken. Zusätzlich ist noch eine frankierte Karte aus der 1. Republik von 1939 enthalten. (S)	☒	100,-
Costa Rica			
3932	1928, First Flight No.1 from San José to Port Limon, fine special cover, plus 15 air mail stamps mint and four other covers. (M) <i>1928, Erstflugbrief Nr.1 von San José nach Port Limon, dazu 15 ungebr. Flugpostmarken und vier weitere Briefe. (M)</i>	☒/**/**	80,-
W 3933	1913, 9+11 Jan, two heavy weight commercial covers from Puntarenas to San Jose, bearing vertical strip of three 5c. on 5c. orange resp. horizontal pair 10c. blue, usual marks/postal wear as to be expected. (M) 67(2),90(3)	☒	60,-
Dominikanische Republik - Ganzsachen			
3934	From 1881 onwards, collection of 120 postal stationeries unused, nearly all different incl. scarce envelopes (plus two covers) (M)	GA	140,-
Dubai - Ganzsachen			
W 3935	1963/1974, collection of 24 unused air letter sheets. (M)	GA	60,-
Ecuador			
W 3936	1904/1938 (ca.), American Bank Note, Specimen proofs, collection of appr. 30 different strips of five (= 150 stamps) each with overprint "SPECIMEN" and punching hole. All different including air mail and commemorative issues. (A)	**	80,-
W 3937	1969/1971, VARIETIES, assortment of 67 stamps (incl. multiples) showing offset on reverse, missing colour, shifted colour, imperf, etc. (M)	**	60,-
Fiji-Inseln - Ganzsachen			
3938	1895-1967, 22 mainly different postal stationery cards and envelopes, unused and used plus several cut-outs (M) <i>1895-1967, Partie von 22 meist verschiedenen Ganzsachen ungebr./gebr., zusätzlich diverse Ganzsachen-Ausschnitte (M)</i>	GA	170,-
Französisch-Polynesien			
W 3939	1958-2010, a nearly complete collection (missing probably two modern sets) mainly MNH (few of the first issues hinged), housed in a large stock book, including all souvenir sheets and service stamps. Abo quality, huge catalogue value. (A) <i>1958-2010, eine fast komplette Sammlung (es fehlen wahrscheinlich zwei moderne Sätze), meist postfrisch (einige der ersten Ausgaben ungebraucht), in einem großen Steckbuch incl. Blocks und Dienstmarken. Abo-Qualität, sehr hoher Kat.Wert. (A)</i>	**/**	800,-

Grenada - Jemen

Losnr.		Erhalt.	Ausruf
Grenada - Ganzsachen			
W 3940	1892/1908, lot of three used postal cards: PC 6 and PC 12 commercially used with message, and double card PC10 without message. (T)	GA	60,-
Guatemala			
W 3941	1892-1935, zehn Bedarfsbelege- bzw. Ganzsachen aus der Geschäftskorrespondenz einer Hamburger Firma, dabei dreimal GA-Umschlag H&G B 5 (zwei mit Mängeln) und 258-260 auf Luftpostbrief. Oft unsanft geöffnet, aber ansehnliche Belege, siehe einige Bilder im Netz. (T)	☒/GA	50,-
Indien			
W 3942	1903-06 (c.), nice collection of "Bazaar Postcards" which are business cards mostly with pictures of gods or saints, but also with adverts for different companies. Neatly made up on album pages. For a first impression we have depicted some pages on our website. (96 items in total) (K)		
	<i>Ca. 1903-06, hübsche Kollektion von "Bazaar Karten", alle gelaufen. Diese Karten zeigen meist Darstellungen von Gottheiten, Heiligen, Persönlichkeiten, aber auch Werbung für div. Produkte. Insgesamt 96 Stücke, auf Albumseiten aufgezogen. Für einen einen kleinen Eindruck schauen Sie bitte auf unsere Webseite! (K)</i>	☒	300,-
Irak			
W 3943	1921-1989 (ca.), Sammlung von 40 Belegen in einem Album mit u.a. frankierten Ansichtskarten, Einschreiben, Luft- und Zensurpost. (A)	☒/Ak	70,-
Iran			
W 3944	1875-1987, ungebrauchte und gestempelte Sammlung in einem Einsteckbuch mit u.a. diverserem älterem Material, Aufdruckwerten, hohen Wertstufen, Porto- und Paketmarken. Der Einlieferer ermittelte einen Michelwert von ca. 8.100,- Euro, wobei alle ungeprüften Ausgaben und Neudrucke voll mitgezählt worden sind. (A)	*/(*)/☉	300,-
Jamaica - Ganzsachen			
W 3945	1890/1960 (ca.), assortment of 32 commercially used wrappers from QV to QEII, many different, often with additional postage. (T)	GA	60,-
W 3946	1890/1960 (ca.), assortment of 33 commercially used wrappers QV-QEII. (T)	GA	50,-
W 3947	1884/1913, assortment of 32 commercially used stationery cards, all with message, mainly QV. (T)	GA	50,-
Japan			
W 3948	Lot of 79 classic stamps on stockcards, many forgeries but interesting for comparison. Sold "as is". (T)		
	<i>Lot von 79 klassischen Marken, viele Fälschungen dabei. Interessantes Vergleichsmaterial, Verkauf erfolgt "wie besehen" (T)</i>		170,-
W 3949	1935-1940, kleine Partie mit Mi.Nr. 213 im ungebrauchtem Kleinbogen zu 20 Marken (einige Werte leichte Haftspuren), Block 3 postfrisch und Block 5 postfrisch. (T)	**/*	120,-
W 3950	1979-1980, AUTOMATENMARKEN, Vorläufer verschiedener Ausgabeorte wie Shinjuku, Nakano, Tokyo, drei verschiedene Vignettentypen, 37 postfrische Etiketten und 57 Briefe. Selten angeboten, interessante frühe Postautomation. (S)	**/☒	50,-
W 3951	1897 bis ca. 1922, zehn interess. Belege, dabei Mi.Nr. 74 (2) auf Brief 1897 "via Honolulu", Nr.125 auf Karte 1915 nach Stockholm, Mi.Nr. 187 auf Brief nach Dänemark. (M)	☒	50,-
Jemen			
W 3952	1931-1937 (ca.), Partie von 5 frankierten Briefen mit Mi.Nr. 11 und 15 als Mischfrankatur in die Schweiz, 12 und drei Stück der 14 als Mischfrankatur auf Einschreibebrief nach England mit teils entferntem Empfänger, 13 im waagerechtem Paar als Mehrfachfrankatur in die USA, 14 als Einzelfrankatur in die USA und 18 als Einzelfrankatur in die USA. (T)	☒	500,-

Kolumbien - Panama

Losnr.		Erhalt.	Ausruf
Kolumbien			
W 3953	1860-1978, Sammlung in einem selbstgestaltetem Ordner und auf einigen losen Albumseiten mit u.a. älterem Material ab der Klassik, Flugpostmarken, Departamentos und SCADTA. (K)	*/(*)/⊙	300,-
W 3954	1859-1910, Sammlung in einem altem Vordruckalbum mit u.a. einigen besseren Werten der Klassik und sehr vielen Departamentos mit ein paar Bogenteilen. (A)	**/**/ (*)/⊙/△	200,-
Kolumbien - Ganzsachen			
W 3955	1883-1903, 10 commercially used PSCs to abroad a.o. 2c red 1883 reply card to Uruguay, plus another 3 PSCs with faults and two envelopes SERVICIO POSTAL FERREO. Some items on our website (T) <i>1883-1903, 10 Bedarfs-Ganzsachenkarten ins Ausland, u.a. 2c. rot 1883 Antwortkarte nach Uruguay; als Zugabe 3 GSKs mit Mängeln und zwei Umschläge SERVICIO POSTAL FERREO. Ein paar Stücke auf unserer Webseite. (T)</i>	GA	90,-
Komoren			
W 3956	1950-75, cpl. collection unmounted mint, few small values are mint, otherwise post office fresh quality. (M) <i>1950-75, komplette postfrische Sammlung auf Steckbuchseiten, ein paar kleine Werte sind ungebraucht, sonst Luxus! (M)</i>	**/**	150,-
Laos			
W 3957	1960, Partie von 40 postfrischen "Weltflüchtlingsjahr"-Sätzen (Mi.Nr. 103/104) auf 4 Stecktafeln, darunter u.a. Einheiten und Randstücke. Michel 560,- Euro (T)	**	40,-
Macau			
3958	1948-1999, schöne Sammlung in Steckbuch **, mit vielen guten Sätzen, u.a. 375-382**, ab 386 alles tadellos postfrisch, mit den Blöcken 2 und 5, dem Markenheftchen zu Mi.-Nr. 568 C und weiteres mehr, zusätzlich Luftpostausgabe Mi.-Nr. 294-299. (A)	**	260,-
Marokko			
W 3959	1988, progressive proofs set of sheets for the issue BIRDS. The issue consists of 2 values showing "Grande outarde" and "Flamant rose". The lot contains 8 different phases for each value in complete, imperforate miniature sheets of 25 stamps perfectly MNH. (M) <small>1144/45 proof (25)</small>	**	60,-
W 3960	1984, progressive proofs set of sheets for the issue NATIVE DOGS. The issue consists of 2 values showing "Aidi" and "Sloughi". The lot contains 6 different phases for each value in complete, imperforate miniature sheets of 25 stamps perfectly MNH. (M) <small>1061/62 proof (25)</small>	**	60,-
Mauritius			
W 3961	1882-1937, kleine Partie von 7 Belegen mit Mi.Nr. 77 als Einzelfrankatur auf Brief nach Bordeaux mit danebengesetztem französischem Schiffspoststempel "LA REUNION A MARSEILLE L.V. No 4", 3 frankierten Briefen, 2 ungebrauchten Ganzsachenkarten und einem gebrauchten 4 Cents-Ganzsachenumschlag (Higgins & Gage Nr. B 20) als Inlandsverwendung. (T)	✉/GA	70,-
Mexiko - Ganzsachen			
W 3962	1890/1950 (ca.), assortment of 27 used and unused stationeries, incl. postal card form (without value) and lithograph view "Recuerdos de Puebla", two postal cards with shifted value, etc. (T)	GA	80,-
Mongolei			
W 3963	1962, 800th Anniv. of the birthday of Genghis Khan, two complete sets of unfolded full sheets, mint never hinged. Michel catalogue value 5,300 €. (MS) <small>309/12 (100)</small>	**	160,-
Panama - Ganzsachen			
W 3964	1904/1948, lot of six (mainly commercially) used postal cards. All cards depicted on the web. (T)	GA	80,-

Papua Neuguinea - Südafrika

Losnr.		Erhalt.	Ausruf
Papua Neuguinea			
3965	1937-75 (c.) nice lot consisting of 69 covers and 27 postal receipts with many cancellations of smaller townships plus 4 pieces (M) <i>1937-75 (ca.), Lot von 69 Briefen und 27 Posteinlieferungsscheinen mit Stempeln kleiner Orte, als Zugabe noch 4 Briefstücke (M)</i>	☒/△	100,-
Peru - Ganzsachen			
W 3966	1892/1901, lot of six used postal cards, two of them uprated, double card H&G PC19, mainly to foreign destinations. (T)	GA	50,-
Ruanda			
3967	1962-1977, überwiegend postfrische Sammlung in 3 Vordruckalben mit u.a. Blöcken, hübschen Motiven und kompletten Sätzen. (K)	**/☉	100,-
St. Vincent - Ganzsachen			
W 3968	1897/1903, three used postal cards: PC 6 and PC 7 commercially with message, PC 2 without message (tear at top). (T)	GA	70,-
Saudi-Arabien			
3969	Ex 1942-1967 (c.), lot of unmounted mint issues, all different with good commemorative sets, cat. value exceeds 600 Euros. (M) <i>Aus 1942-67 (ca.), Partie nur verschiedener postfrischer Ausgaben mit guten Gedenksätzen, Mi. üb. 600 Euro. (M)</i>	**	80,-
SCADTA			
W 3970	SCADTA, MANCOMUN und AVIANCA, 20 Belege aus ca. 1925-51 mit interess. Frankaturen, dazu noch einige ältere Belege von KOLUMBIEN aus etwa 1885-1915, einige Belege auf unserer Webseite abgebildet. (A)	☒	150,-
Schardscha / Sharjah			
W 3971	1964/1966, collection of 20 mainly unused air letter sheets, thereof eleven with violet three-bar surcharges! (M)	GA	60,-
Oranjefreistaat - Ganzsachen			
W 3972	1885/1899, Postal Card 1d. orange, lot of six commercially used pieces, all with message on reverse, usual postal wear. (T) <small>H&G PC1</small>	GA	60,-
Transvaal - Ganzsachen			
W 3973	1896/1906, four used stationery cards with (comprehensive) message each: ½d. green uprated by ½d. green (H&G P3) used 24.4.05 to Germany and redirected with arrival marks alongside // pictorial card 1d. carmine/green with picture "Revd H.Isaacs Minister of the New Synagogue/ Interior of the New Synagogue" (H&G P4) used "JOHANNESBURG 28 MAY 1906" to Stuttgart/Germany with arrival mark 18.6. alongside (uprating adhesive washed off) // answering part ½d. green (ex H&G P5) uprated by 1d. used "JOHANNESBURG 21 MRT 98" to Ortelsburg/Germany with arrival mark 10.4.98 alongside // answering part 1d. carmine/green (ex H&G P6) used "PRETORIA 9 NOV 96" to Ortelsburg/Germany with arrival mark 1.12.98 alongside. (T)	GA	60,-
Zululand			
W 3974	1893, specialised assortment of seven unused stationery cards, ½d. brown (2), ½d.+½d. brown (3), 1d. brick red, 1d.+1d. brick red, incl. various types. (M)	GA	60,-
Südafrika			
W 3975	1864-1985, überwiegend gestempelte Sammlung in einem Vordruckalbum mit u.a. Vorläuferkolonien, zweisprachigen Paaren, hohen Wertstufen, Fiskalmarken und etwas Südwestafrika. Zusätzlich sind 2 Alben mit etwa 200 modernen FDC von Süd- und Südwestafrika enthalten. (K)	☉/**/**/ FDC	60,-

Südafrika - Vereinigte Staaten von Amerika

Losnr.		Erhalt.	Ausruf
W 3976	1932/1981, METER MARKS, assortment of appr. 100 commercial covers mainly to Germany, showing a nice range of meters/rates/combinations. (S)	☒	50,-
	Südafrika - Ganzsachen		
W 3977	1944/1961, collection of 43 unused air letter sheets from H&G F1+F2 onwards, in addition three (earlier) pictorial cards and two envelopes. (A)	GA	70,-
	Togo		
W 3978	1985, peace and human rights, Michel no. 1846/1849. (dove of peace, palm tree, mining and sculpture). 40 folded sheets of 50 (500 complete sets). Total Michel catalogue value of 9.500 €. (S) <small>1846/1849</small>		50,-
	Turks- und Caicos-Inseln		
W 3979	1867-1980 (c.) old collection on album pages with 1900 definitives cpl. mint (1s. used on piece, 2s. with SPECIMEN), 1909 KEVII mint (3s. used), 1913, KGeoV 11 values cpl. mint, 1928 to 5s. mint, later issues from c. 1949 to 1980 housed in a stockbook, mint and sometimes unmounted mint (M)	*/**/☉	120,-
	Uruguay - Ganzsachen		
W 3980	1883/1902, lot of eight used postal cards, all but one with comprehensive message, incl. H&G PC4, etc. (T)	GA	80,-
W 3981	1883/1903, group of five used stationery cards: PC 17, PC 18, PC 27 each used to Salto with short message; two pieces PC 52 uprated used to Paraguay resp. to Germany (the latter with comprehensive message). (T)	GA	50,-
	Vereinigte Staaten von Amerika		
W 3982	1851-1982, überwiegend gestempelte Sammlung in einem Schaubek-Vordruckalbum mit u.a. älterem Material ab der Klassik, hohen Wertstufen bis hin zu Dollar-Werten und vielen Sondermarken. Die Erhaltung ist etwas unterschiedlich. (A)	☉	70,-
W 3983	1857-1979, doppelt bzw. einmal postfrisch oder ungebraucht und einmal gestempelt zusammengetragene Sammlung in 6 Borek-Vordruckalben mit u.a. älterem Material ab der Klassik und einigen Dollar postgültiger Nominale. Die Erhaltung ist etwas unterschiedlich. (K)	**/**/ (*)/☉	50,-
W 3984	1851-1976, Dublettenpartie in einem Einsteckbuch mit u.a. älterem Material ab der Klassik, Einheiten und hohen Wertstufen. Zusätzlich ist noch ein Album mit überwiegend modernen Belegen enthalten. (A2)	**/☉/☒	50,-
W 3985	1950-2008, postfrische Nominalpartie in einem Steckalbum, welches nach Wertstufen von 3 Cent bis 5 Dollar vorsortiert ist. Der Einlieferer ermittelte eine postgültige Nominale von über 180,- Dollar. (A)	**	50,-
W 3986	1820-1948, Sammlung von 20 Belegen mit u.a. 2 Vorphilabriefen, diversen Ganzsachen mit hübschen Werbezudrucken, einem Werbeumschlag von "Hulman & Co." mit einer 2 Cents-Marke mit Firmenlochung (perfin), einem Motivstempel der einen gehenden, rauchenden Cowboy zeigt, einem Western Union-"THANKSGIVING GREETING"-Schmucktelegramm sowie Stempeln von interessanten Ortsnamen wie z.B. Blackpipe und Port Tobacco. Alle Stücke haben etwas mit der Thematik Tabak zu tun. (A)	☒/GA	500,-
W 3987	WW II, censored mail, APO or Navy only, 51 covers (some with contents) a.o. from Greenland, Galapagos Islands, Iran, Curacao as well as TOKYO BAY/BERMUDA Aug 31, 1945 (A) <i>2. Weltkrieg, Zensurpost, Sammlung von 51 Briefen (nur APO oder Navy), u.a. aus Grönland, Galapagos Inseln, Iran, Curacao sowie TOKYO BAY/BERMUDA 31. August 1945 (A)</i>	☒	200,-
W 3988	1900/1960 (ca.), U.S. Possessions, lot of 55 covers/cards, comprising Puerto Rico, Canal Zone, Samoa, Guam and Philippines. (S)	GA/☒	120,-
W 3989	1930s, nine different First Flight Covers (incl. Zeppelin) plus 141 postal stationeries from 1881 onwards. (S) <i>1930er Jahre, neun verschiedene Erstflugbriefe (mit Zeppelin), als Zugabe 141 Ganzsachen ab 1881. (S)</i>	☒/☒/GA	110,-

Vereinigte Staaten von Amerika - Heimat

Losnr.		Erhalt.	Ausruf
Vereinigte Staaten von Amerika - Ganzsachen			
W 3990	1853-55, collection of the 3c Washington PSE (ex Scott No. U1-U10) with more than 200 entires plus 100+ cut-outs, as per manuscript pencil notes obviously specialised by head types etc. showing many colour shades and a plethora of town cancellations. Usual mixed condition with many much above average and many extremely fine examples. Housed in two large stockbooks, some items please consult our website. (A2) <i>1853-55, Sammlung der 3c Washington Umschläge (Scott ex U1-U10), über 200 Umschläge sowie über 100 Ausschnitte, meist mit handschr. Bleistiftnotizen betr. Typen, Kopftypen etc., dabei viele Farbnuancen und eine Unmenge verschiedener Entwertungen. Übliche gemischte Erhaltung, vielfach auch vorzügliche und überdurchschnittliche Qualität. Einen kleinen Ausschnitt sehen Sie bitte auf unserer Webseite. (A2)</i> <small>ex Scott U1-U10</small>	GA	200,-
W 3991	1905/1918, lot of eleven used stationery cards with imprints / paste-ups on reverse, e.g. four coloured "Teddy Bears", real-photo impression "Two Girls" at "Manhattan Beach", advertisement, etc. (T)	GA	60,-
W 3992	1888/1953, all but one around 1890, lot of eleven commercially used stationery cards bearing "MISSENT" markings of smaller towns. (T)	GA	60,-
W 3993	1906/1910, lot of ten postal cards bearing illustrations on reverse, mainly hand-painted/-drawn, e.g. "Ice-Makers", "Birth Announcement", etc. Scott UX 18, UX 19, UX 20. See all on the web. (T)	GA	50,-
W 3994	1981, Postal Cards with IMPRINT (CACHET), 10c. "Battle of Cowpens", specialised assortment of 124 cards, comprising also two pieces with "error of year date in postmark", all unused c.t.o (first day). Most of cards showing private imprints (cachets) in attractive diversity, lovely lot for the specialist. (S) <small>UX87</small>	GA	50,-
W 3995	1979/1984, Postal Cards with IMPRINT (CACHET), specialised assortment of 146 cards "Sports", comprising 10c. Sprinter (37xUX80), 21c. Gymnast (32xUXC18), 14c. Figure Skating (77xUX82), all unused c.t.o (first day). Most of cards showing private imprints (cachets) in attractive diversity, lovely lot for the specialist. (S)	GA	50,-
W 3996	1982, Postal Cards with IMPRINT (CACHET), Airmail card 28c. Soaring Airmail, specialised assortment of 85 cards, all unused c.t.o (first day). Most of cards showing private imprints (cachets) in attractive diversity, also "uprated" by cutouts, lovely lot for the specialist (in addition three airmail envelopes bearing cutout). (S) <small>UXC20</small>	GA	50,-
Vereinigte Staaten von Amerika - Stempel			
W 3997	1900/1956, ALASKA, assortment of apprx. 105 covers/cards showing a great range of various postmarks incl. small settlements/ghost towns, interesting airmail, cachets, ppc etc. (S)	✉/Ak	160,-
W 3998	1875/1881, lot of 14 used stationery cards Liberty 1c. black, all obliterated by BLUE or VIOLET postmarks. (T) <small>Scott UX 5 (14)</small>	GA	50,-
Vereinte Nationen - Alle Ämter			
3999	1979-1992, postfrische und gestempelte Lagerpartie aller 3 Ämter in 3 Einsteckbüchern mit u.a. Blöcken, Kleinbogen und Sondermarkenzusammendrucken. (K)	**/⊙	60,-
Vereinte Nationen - New York			
W 4000	1945/1960, balance of apprx. 127 covers/cards, comprising commemorative covers, cacheted envelopes, slogan marks, etc. (in addition some extras and further documentary material). (S)	✉/GA	80,-
Heimat: Berlin			
W 4001	1838/1910, BERLIN-STEMPEL, Partie von ca. 40 markenlosen Briefen (Gerichtspost), dabei Spandau, Rixdorf, Schöneberg, Gross-Lichterfelde, Pankow, Friedrichsberg, Plötzensee, etc. (S)	✉	50,-

Heimat - Ansichtskarten

Losnr.		Erhalt.	Ausruf
Heimat: Hamburg			
W 4002	1904-1968, Sammlung von diversen Zeitungen in einer Mappe, darunter u.a. 2 Ausgaben vom "Hamburgischen Correspondent", einer Ausgabe der "Hamburger Nachrichten", 10 "Rundschaun im Bilde" des "Hamburger Fremdenblatt" mit geschichtlichen Ereignissen, 2 Ausgaben des "Allgemeiner Wegweiser" und einer Ausgabe der französischen Modezeitschrift "Le Petit Echo de la Mode". (A)		80,-
W 4003	1929-1962, Sammlung von etwa 150 Belegen sowie einigen Briefstücken mit Landpoststempeln bzw. Posthilfsstelle 2-Stempeln aus Hamburg und Umgebung. (A)	☒/Ak/△	50,-
Heimat: Rheinland-Pfalz			
W 4004	1856/1870 (ca.), PFALZ, Partie von fünf Bayern-Briefen mit gMR "64" EDENKOBEN, "395" WOLFSTEIN (2), "183" LAUTERECKEN" und blauer K1 "KAISERSLAUTERN". Aus der Korrespondenz an den bekannten Maler Georg Philipp Schmitt in Heidelberg. (T)	☒	60,-
Heimat: Schleswig-Holstein			
W 4005	1872-1959, Sammlung von etwa 300 Belegen mit Stempeln von Schleswig-Holstein in 3 Alben mit u.a. Ansichtskarten, Einschreiben, Ganzsachen ab Kaiserreich, Nachnahmen, Notganzsachen, frankierten Paketkarten und Stempeln von kleineren Orten. (K)	☒/Ak/GA	100,-
Autographen			
W 4006	1941-1968, alter Schnellhefter mit vielen Schreiben eines Hamburger Chemikers, meist Bitt- und Beschwerdeschreiben an deutsche und alliierte Behörden bzw. Persönlichkeiten, teils mit Bestätigungsschreiben über den Eingang, aber auch mit Antworten, u.a. von einer Hofdame der damaligen Prinzessin Elizabeth 1951, der Gattin des damaligen Hochkommissars der USA in Deutschland, Ellen Mc Cloy sowie dreier Abgeordneter des Deutschen Bundestags, Willi Berkhan (1975-1985 Wehrbeauftragter des Bundestags), Gerhart Jahn und Herbert Wehner, alle mit Originalunterschrift, letzterer mit einem zweiseitigen Antwortschreiben. Interessante Zeitdokumente, vgl. einige Bilder im Netz. (S)	☒	100,-
W 4007	GERARD HENDERSON; 1973, Partie von 8 Briefumschlägen mit französischer Frankatur die der Maler Gerard D`A. Henderson an seinen Mäzen Dr. Wittmann geschrieben hat und die rückseitig jeweils in der Absenderangabe ein handschriftliches Autogramm des Malers aufweisen. Zusätzlich ist noch ein Briefumschlag aus Spanien von dem Maler an seinen Mäzen mit gedruckter Absenderangabe enthalten. (M)	☒	50,-
Ansichtskarten: Propaganda			
W 4008	1933-1945, Sammlung von 94 Propagandakarten in einem Album, darunter u.a. Adolf Hitler-Abbildungen, Militaria 2. Weltkrieg, Reichsparteitage, Ritterkreuzträger und Willrich-Karten. Des Weiteren ist ein Album mit 69 Belegen aus dem 3. Reich enthalten mit u.a. propagandistischen Ganzsachen und Deutscher Besetzung 2. Weltkrieg. Einen kleinen Auszug sehen Sie auf unserer Internetseite. (A2)	Ak/☒/GA	700,-
W 4009	1936-1941, Partie von 8 Propagandakarten mit u.a. "Fackelstaffellauf Olympia-Berlin", "Reichsparteitag Nürnberg 1936" und Adolf Hitler-Abbildungen. (T)	Ak	50,-
W 4010	1937-1943, Partie von sechs gelaufenen Propagandakarten, u.a. mit NSDAP-Reichsparteitag 1937 und 1938. (T)	Ak	50,-
Ansichtskarten: Motive / Thematics			
W 4011	FOTOKUNST ca. 150 Echtfotokarten, etwa 1900 bis 1930 mit vielen Trachten und Theaterszenen. Dazu eine wilde Mischung mit Hunderten an privaten Fotografien, ca. 1860 bis 1970er Jahre, dabei auch fünf originale Stereo-Fotografie-Positive auf Glas. (S)	Ak	80,-
W 4012	SCHAUSPIELER; 1940-1970 (ca.), Sammlung von etwa 80 unsignierten Autogrammkarten von meist deutschen Filmschauspielern, darunter u.a. viele aus der DDR. Etliche Stücke haben leichte Pinnsuren. (A)	Ak	40,-
W 4013	WELTKRIEG / FRANKREICH: 1915/1917, Partie von sechs handgemalten Ansichtskarten mit Darstellungen aus der Etappe (fünfmal Frankreich, einmal Polen), viermal s/w, zweimal koloriert; drei Stück per Feldpost gelaufen. (T)	Ak	50,-

Ansichtskarten

Losnr.		Erhalt.	Ausruf
W 4014	1898-1967, Partie von etwa 180 Motivansichtskarten mit u.a. Adel, Militaria (meist 1. Weltkrieg) und Schiffen (meist Kriegsschiffen). Der Hauptteil ist von vor 1945. (S)	Ak	80,-
W 4015	1897-1975, Partie von etwa 390 Motivansichtskarten in einem altem Album und in einer Schachtel, u.a. Frauenporträts, Gemälde, Glückwunsch, Humor, Kinder, Liebespaare und Tiere. Der Hauptwert liegt in der Zeit vor 1945. (K)	Ak	60,-
W 4016	1899-1951, Partie von 55 Motivansichtskarten mit u.a. Frauen, Gemälden, Jugendstil, Kindern und Tieren. (S)	Ak	50,-
Ansichtskarten: Alle Welt			
W 4017	FRANKREICH; 1898-1920, Partie von etwa 100 Ansichtskarten, wobei der Schwerpunkt bei Elsass-Lothringen liegt. Enthalten sind u.a. "Gruss aus"-Karten, kleinere Orte und Straßenszenen. (S)	Ak	120,-
4018	ITALIEN; 1900-1940 (ca.), Partie von etwa 720 gelaufenen und ungebrauchten Ansichtskarten mit u.a. vielen historischen Gebäuden. (K)	Ak	50,-
W 4019	RUSSLAND-WLADIWOSTOK; 1900-1915 (ca.), Partie von 51 ungebrauchten Ansichtskarten aus Wladiwostok, darunter u.a. diverse colorierte Karten, eine Klappkarte und verschiedene Einzelhausaufnahmen. (S)	Ak	60,-
W 4020	ÜBERSEE, 1900-1960, rund 225 verschiedene Ansichten aus Afrika, Palästina / Israel, Asien, Kanada und überwiegend USA (125 Karten, allerdings quer durch die Staaten, nicht nur New York), zum größten Teil von vor 1945 teils mit reizvollen Motiven, vgl. kleine Bildauswahl im Netz. (K)	Ak	110,-
W 4021	1898-1960 (ca.), Partie von etwa 500 Ansichtskarten mit u.a. Belgien, Frankreich, Großbritannien, Österreich, Schweiz, Tschechoslowakei, Europa und Übersee. (K)	Ak	90,-
W 4022	1900-1990 (ca.), Karton mit über 800 verschiedenen Ansichtskarten - Deutschland / Europa / Motive, überwiegend ab 1960, einige ältere und interessante Stücke dabei, dazu ein Schuhkarton mit Belegen und Ganzsachen Alle Welt von alt bis neu. Einige Ansichtskarten im Netz abgebildet. (K)	☒/GA	80,-
W 4023	1900-1936, Partie von 71 überwiegend gelaufenen Ansichtskarten mit dem Schwerpunkt bei Spanien mit u.a. diversen Straßenszenen und ein paar Motiven wie z.B. dem Spanischen König. (S)	Ak	40,-
Ansichtskarten: Österreich			
W 4024	1900-1970 (ca.), Sammlung von über 220 Ansichtskarten in einem Album, darunter u.a. diverse Berghütten, beeindruckende Gebirgslandschaften und sehr viele gelaufene Stücke. Der Großteil der Karten ist von vor 1945. (A)	Ak	80,-
Ansichtskarten: Deutschland			
W 4025	1897-1946, Partie von etwa 320 Ansichtskarten aus ganz Deutschland mit u.a. "Gruss aus ..." -Karten, Einzelhausaufnahmen, Straßenszenen und diversen kleineren Orten. (S)	Ak	250,-
W 4026	1899-1960, Partie von etwa 160 Ansichtskarten aus Hessen, Nordrhein-Westfalen und Rheinland-Pfalz. Enthalten sind u.a. Einzelhausaufnahmen, kleinere Orte und Straßenszenen. (S)	Ak	80,-
W 4027	1896-1945 (ca.), Partie von über 150 Ansichtskarten mit u.a. einigen Lithokarten, vielen verschiedenen Orten aus ganz Deutschland und etwas Hamburg. (S)	Ak	70,-
W 4028	1898-1950, Partie von 85 Ansichtskarten aus den heutigen neuen Bundesländern und Berlin, darunter u.a. "Gruss aus ..." -Karten und kleinere Orte. Der Hauptwert liegt vor 1920. (S)	Ak	60,-
W 4029	1899-1970, Partie von etwa 200 Ansichtskarten aus Bremen, Hamburg und Niedersachsen. (S)	Ak	50,-
4030	1899-1990 (ca.), Partie von über 1.000 Ansichtskarten mit dem Schwerpunkt bei den Karten aus den späteren neuen Bundesländern bzw. aus der DDR, darunter u.a. viele moderne schwarz/weiße Karten und viel Leipzig. Der Hauptwert liegt nach 1960. (K)	Ak	50,-
W 4031	1899-1955, Partie von 74 Ansichtskarten aus Hessen, Nordrhein-Westfalen und Rheinland-Pfalz, darunter u.a. Einzelhausaufnahmen und Straßenszenen. Der Hauptwert liegt vor 1930. (S)	Ak	50,-
W 4032	1900-1960 (ca.), Partie von etwa 260 Ansichtskarten aus den heutigen Neuen Bundesländern, u.a. mit viel Berlin und Dresden. (S)	Ak	50,-

Ansichtskarten

Losnr.		Erhalt.	Ausruf
W 4033	1896-1966, Partie von etwa 180 Ansichtskarten aus Baden-Württemberg und Bayern. (S)	Ak	50,-
W 4034	1900-1966 (ca.), Partie von 94 Ansichtskarten aus ganz Deutschland mit u.a. Einzelhausaufnahmen und diversen kleineren Orten. (S)	Ak	40,-
4035	1945-2000 (ca.), Partie von etwa 1.500 Ansichtskarten mit u.a. viel DDR und neuen Bundesländern. Der Hauptwert liegt nach 1960. Zusätzlich sind noch ein paar moderne Leporellos enthalten. (K)	Ak	40,-
Ansichtskarten: Hamburg			
W 4036	1897-1952, Sammlung von etwa 200 Ansichtskarten in 2 Alben mit u.a. Alt- und Neustadt, Hafen, St. Pauli und etlichen gelaufenen Stücken (teils Auslandsdestinationen). Der Hauptteil ist von vor 1920. (S)	Ak	100,-
Ansichtskarten: Niedersachsen			
W 4037	1899-1953, Partie von 67 Ansichtskarten mit u.a. Einzelhausaufnahmen und etlichen kleineren Orten. (S)	Ak	50,-
Ansichtskarten: ehemalige Ostgebiete			
W 4038	1902-1941, Partie von 55 Ansichtskarten, u.a. mit viel Schlesien sowie einer "Gruss aus Skaisgirren"-Karte. (S)	Ak	50,-
Ansichtskarten: Schleswig-Holstein			
W 4039	1900-1965, Partie von 65 Ansichtskarten mit u.a. diversen kleinen Orten und viel Lübeck. Zusätzlich sind noch 43 Ansichtskarten von Hamburg enthalten. Der Hauptwert liegt vor 1945. (S)	Ak	70,-
W 4040	1898-1963, Partie von etwa 180 Ansichtskarten mit u.a. diversen kleineren Orten und viel Lübeck. (S)	Ak	60,-
Ansichtskarten			
W 4041	1897-1973, Partie von etwa 320 Ansichtskarten mit u.a. Deutschland mit viel Leipzig, Europa, Amerika und ein paar Motiven sowie einigen mit der Feldpost 1. Weltkrieg gelaufenen Stücken. (S)	Ak	350,-
4042	1900-1970 (ca.), Partie von etwa 2.900 Ansichtskarten mit u.a. Deutschland, Belgien, Frankreich, Italien, Österreich, Schweiz, Europa und diversen Motiven. (K)	Ak	200,-
W 4043	1897-1915, Partie von 34 Ansichtskarten mit u.a. "Gruss aus"-Karten und Lithokarten aus Deutschland, Adel, "Deutschen Turnfesten" und Europa. Des Weiteren sind 4 Privatganzsachen von Bayern und eine Ganzsache von Ungarn enthalten. (S)	Ak/GA	160,-
4044	1899-1970, Partie von etwa 1.400 Ansichtskarten mit u.a. Deutschland, Europa und diversen Motiven. (K)	Ak	130,-
W 4045	1900-1945 (ca.), Partie von über 90 Ansichtskarten mit u.a. Europa sowie diversen Motiven wie z.B. Glückwunsch, Humor, einer Kuh mit Hakenkreuz auf dem Kopf, Militaria und Schiffen. Zusätzlich sind noch 28 Belege aus aller Welt aus den Jahren 1871 bis 1949 enthalten, darunter u.a. gelaufene Ganzsachen von Europa und USA. (S)	Ak/☒/GA	100,-
W 4046	1900-1970 (ca.), Sammlung von etwa 550 Ansichtskarten in drei alten Alben, darunter u.a. Deutschland, Belgien, Frankreich, Schweiz, Europa sowie diverse Motive. Der Hauptteil ist von vor 1950. (K)	Ak	100,-
W 4047	1900-1975 (ca.), Partie von etwa 250 Ansichtskarten, darunter u.a. Deutschland, Österreich, Europa und diverse Motive wie z.B. Schiffe. Zusätzlich sind 5 K.d.F.-Speisekarten der "Urlauberfahrten zur See" enthalten. (S)	Ak	80,-
W 4048	1902-1935, Partie von etwa 150 Ansichtskarten mit u.a. Motiven wie z.B. Militaria 1. Weltkrieg, Mazedonien, Serbien und Europa. (S)	Ak	70,-
4049	1900-2020 (ca.), Partie von etwa 2.600 Ansichtskarten mit u.a. Deutschland, Frankreich, Italien, Europa, Übersee und diversen Motiven. Enthalten sind u.a. auch viele kleinformatige Stücke von vor 1945. (K)	Ak	50,-
W 4050	1904-1945, Partie von ca. 70 gelaufenen Ansichtskarten mit u.a. viel Deutschland und diversen Motiven wie z.B. Glückwunsch. Enthalten sind u.a. einige Stücke mit interessanten Stempeln wie z.B. Feldpost 1. Weltkrieg und Seepostlinien. Der Hauptwert liegt vor 1920. (S)	Ak	40,-

Thematik

Losnr.		Erhalt.	Ausruf
	Thematik: Chemie / chemistry		
W 4051	1901-1982 (ca.), rund 50 Belege / Karten, meist mit Zudrucken von Firmen aus der Chemie (Dtl. / Europa / Übersee), interessante Freistempler DR vor 1945, Privatganzsachen / -umschläge, interessante Stücke, dazu Druckproben und ein Epreuve im Album. Siehe einige Bilder im Netz. (S)	☒/**	80,-
	Thematik: Europa / Europe		
4052	1956/2000, postfrische Sammlung mit Spanisch Andora, ohne Lichtenstein 1960, in 8 Vordruckalben bzw. Leitzordnern, einiges doppelt, dabei auch Markenheftchen u. andere Besonderheiten. (K2)	**	180,-
4053	1956/2000 ca., sauber gestempelte Sammlung, schön aufgezogen in Leitzordnern u. Vordruckalben, plus einer Zweitsammlung mit einigen Dubletten. (K)	☉	100,-
	Thematik: Film-Kino / film-cinema		
W 4054	1971/1974, vier original Constantin-Film Umschläge mit Einweg-Werbematerial für Kinos. Mit "King Kong gegen Godzilla" (1974), Werberatschlagmappe, 2 Großplakate, 16 Din A4 und zwei Din A3 Plakate. "Drei Amen für den Satan" (1971 mit Klaus Kinski), einer Werberatschlagmappe, ein Großplakat, 14 Din A4 und ein Din A3 Plakat. "Der Mafiaboss" (1972 mit Mario Adorf), 24 Din A4 und ein Din A3 Plakat. "Ruf der Wildnis" (1972 mit Charlton Heston), eine Werberatschlagmappe, 25 Din A4 Plakate und je ein Din A3 und Großposter. (S)		80,-
	Thematik: Firmenlochung / perfins		
W 4055	1912-1932, Partie von 11 Belegen vom Deutschem Reich und einem Beleg von Bayern, welche jeweils mit Marken mit Firmenlochungen frankiert sind. Enthalten sind eine Einschreib-Nachnahme-Karte und viel hübsche Tabak-Werbung. (S)	☒	120,-
	Thematik: Flugzeuge, Luftfahrt / airoplanes, aviation		
4056	1928-1981, postfrische Motivsammlung "Die Geschichte der Luftfahrt" in 4 Vordruckalben wie aus dem Abo geliefert. Enthalten sind Marken aus aller Welt mit Luftfahrtmotiven (meist 1970er Jahre) sowie ein paar Belege und Ganzsachen. (K)	**/☒/GA	40,-
W 4057	1937/1982, balance of approx. 300 covers/cards, comprising flown entires (commercial mail and 1st/special flights) and thematic covers/cards with cacheted envelopes, special event postmarks, stationeries, etc., mostly 1950-1970s. (S)	☒/GA	50,-
	Thematik: Flugzeuge-Hubschrauber / airplanes-helicopter		
W 4058	1928/2005 over 150 aviation themed covers from all over the world, some are flown. Main emphasis on planes, but also Zeppelin and balloon. Additionally a great variety of souvenir sheets and themed issues. (S)	→/ FDC/**	90,-
	Thematik: Medizin, Gesundheit / medicine, health		
4059	1820-32, vier schwedische Bekanntmachungen zur Bekämpfung der Cholera und anderer Krankheiten und zum Umgang mit Briefen, z.B. Zahlung von Quarantänegebühren (Spanien, Portugal, Gibraltar), eine große Epidemie auf der Insel Menorca, Warnung vor der Cholera in Rotterdam und Irland, plus aus 1886-1929, drei Belege mit Bezug auf die Cholera (1x Norwegen) (M)	☒	80,-
	Thematik: Musik-Komponisten / music-composers		
W 4060	BEETHOVEN / HAYDN / MOZART / SCHUBERT, 1955 (ca.), siebzehn Abzüge von vier verschiedenen Entwürfen zu Musiker-Briefmarken bzw. Vignetten, entworfen und gestochen vom österreichischen Grafiker Georg Wimmer, der für viele Briefmarkenentwürfe verantwortlich gewesen ist. Jeder Druck ist in einer anderen Farbe gehalten, jedes Blatt mit Signatur Wimmer, eines davon auf festerem Kartonpapier mit Stempel "Aus dem Nachlaß von Prof. Georg Wimmer, Wien", sehr gute Erhaltung. (T)		350,-
	Thematik: Olympische Spiele / olympic games		

Thematik

Losnr.		Erhalt.	Ausruf
W 4061	1896-1962, gepflegte Sammlung auf selbst gezeichneten Blättern im Klemmbinder, mit vielen guten Ausgaben, u.a. Griechenland 1896 kpl. sauber gestempelt (Mi. 96-107), zur Olympiade 1924 die Ausgaben von Frankreich**, Libanon 22-25 und 53-56* sowie Syrien 227-230 und 254-257 jeweils** (!), Bulgarien Balkanspiele 1931 und Jemen (Königreich), Handstempelaufdruck-Ausgabe Mi.-Nr. 37-41 b. Siehe Scans im Netz, werthaltiges Los! (A)	**/*/☉/ FDC	400,-
W 4062	1912-1960 (ca.), 78 Belege und ein Steckalbum, hier postfrische kpl. Ausgaben, mit Schwerpunkt auf den Olympiaden 1956 und 1960, viele FDC, darunter auch Liechtenstein Mi.-Nr. 342-345 und 365-368, aber auch eine offizielle Vignette zur Olympiade Stockholm 1912 postfrisch und drei Belege zu den nicht veranstalteten Olympischen Spielen 1940 in Helsinki. Siehe Bilder im Netz. (S)	☒/ FDC/**	100,-
W 4063	1972, Sammlung von etwa 180 Belegen vom Olympia-Fackellauf zu den Olympischen Spielen 1972, darunter u.a. Belege von allen Stationen in den beteiligten Ländern, einigen Stücken mit Autogrammen der Fackelläufer und Fackellauf-Sonderstempel. (K)	☒/GA	400,-
W 4064	1972, Olympische Spiele München, Partie von 119 Briefen und Karten BRD, davon 100 Privat-Ganzsachen, auch zehn Sonder-R-Zettel und acht Blocks. (S)	GA/☒	50,-
4065	Umfangreiche Sammlung Olympiade 1984 und 2008 aus postfrischen ABO -Lieferungen in div. Vordruckalben, plus eine kleine Fußball-Motivsammlung. Günstig! (K2)	**/☉	120,-
Thematik: Philatelie / philately			
W 4066	1897-1962, kleine Partie aus 13 Belegen von Philatelistentagen und Ausstellungen ab Philatelistentag Hamburg 1897 (Privat-GA PP 9 / C 28), mit Freistempler der Briefmarkenschau Dresden 1933, guter SSt "DRESDEN AUSSTELLUNG / Die Briefmarke" auf Privat-GA PP 126/C 13 usw. bis zwei Luposta-Berlin-Belegen 1962 mit durchlochenden Marken. (T)	☒/GA	60,-
Thematik: Postautomation / postal mecanization			
W 4067	1963-1995 (ca.), rund 270 thematische Belege /Karten zur Entwicklung der Postautomation (plus einige lose Maschinenetiketten etc.), vorwiegend Deutschland und Europa, mit einer schönen Auswahl an Codierungen, Sonderstempeln, Gedenkbelegen/Karten etc. (S)	☒/GA	50,-
Thematik: Raumfahrt / astronautics			
W 4068	1967/1975, balance of appr. 184 thematic covers/cards, mainly US-Space-related with post and cachet marks. (S)	☒	50,-
Thematik: Rotes Kreuz / red cross			
4069	1918-2005 (ca.), riesige thematische Sammlung, nach Ländern geordnet in 50 Aktenordnern mit selbstgestalteten Blättern, sowohl Markenausgaben als auch FDC / Belege und Rotkreuzkorrespondenz bzw. Dokumente, immer wieder auch mit mittleren / besseren Ausgaben vor 1960 wie z.B. Frankreich Wohlfahrtssätze der 1950er auf Satzbriefen (Frankreich sehr ausführlich bis zur Moderne, mit MH und Kleinbögen etc.), Finnland viele auch frühe Rotkreuzausgaben auf Satzbriefen bzw. FDC, Norwegen etc. Besichtigung sicher sehr ergiebig, günstig gerufen! (K10)	☒/ GA/**/ ☉/FDC	500,-
W 4070	1940-1967, kompakte Sammlung in Einsteckalbum, alle tadellos postfrisch mit guten und gesuchten Ausgaben, u.a. Belgien beide Versionen des Markenheftchens 1953, Überdruckausgabe 1941 auf Rotkreuzmarke 1939 (CAD No. 582 B - 160 €), Ungarn Kleinbogensätze 691-694, 696-698 A und B, Monaco Viererblöcke aus Bl. 3 A/B und 4A/B, Japan Block 24, drei Oldenburger Landeshilfe-Blocks von 1948, Schweiz Pro-Patria-Block 1940 (Anhaftungen unten, als ungebraucht berücksichtigt) usw. usf. Siehe Bilder im Netz. (A)	**	200,-
W 4071	1939-1978, Ballon- und Flugpost für das Rote Kreuz, attraktive Sammlung von 95 Belegen und Dokumenten in Ringbinder, dabei eine große Zahl von Flugbelegen des Ballons "Henri Dunant", u.a. Batavia 1948 (mehrfach), Antwortkarten des Ballonwettkampfens des Deutschen Jugendrotkreuzes 1953ff., eine Reihe von Schweizer Sonderpostflügen 1939-1940 mit schönen Frankaturen, einer der Bestätigungsstempel auf rätoromanisch. Vgl. Abbildungen im Netz. (A)	☒/☒	350,-
W 4072	1913-1946, 36 bessere Belege Europa ab Bulgarien 1913, Belgisches Rotes Kreuz unter dt. Besatzung 1916, Rotkreuzausgabe Estland 1932 auf R-Brief, Beleg des Polnischen Roten Kreuzes in Italien 1946 usw., siehe Bilder im Netz. (M)	☒/GA	200,-

Thematik - Flugpost

Losnr.		Erhalt.	Ausruf
Thematik: Schiffe / ships			
W 4073	1915/2014 approx., great variety of hundreds of covers and picture postcards from many different countries. Some with autographs. Additionally also hundreds of ship themed souvenir sheets and sets from all over the world (K) <i>1915-2014, umfangreicher Bestand an Briefmarken und Belegen zur Thematik, zur Hälfte Sätze, Blocks, Druckproben und einige Ministerdrucke auf Steckkarten, vorwiegend 1960er-1980er, aber auch Portugal Block 7 dabei, zur Hälfte Belege und Ganzsachen mit Marken bzw SSt. zum Thema. Siehe einige Abbildungen im Netz. (K)</i>	**/☉/☒/ GA	200,-
Thematik: Sport / sport			
W 4074	1970/1988, Sport/Olympic Games, collection of 31 different EPREUVES of African countries, comprising Benin (3), Centralafrikanische Republik (1), Kongo (14), Gabon (1), Mail (6), Niger (1), Senegal (1), Tschad (2), Upper Volta (1). (A) <i>1970/1988, Sport/Olympische Spiele, Sammlung von 31 verschiedenen EPREUVES afrikanischer Staaten, darunter Benin (3), Zentralafrikanische Republik (1), Kongo (14), Gabun (1), Mali (6), Niger (1), Senegal (1), Tschad (2), Obervolta (1). (A)</i>	(*)	60,-
Thematik: Tabak / tobacco			
W 4075	1920-2004, Sammlung auf einigen selbstgestalteten Seiten und in einem Einsteckbuch mit diversen postfrischen und ungebrauchten Marken aus aller Welt sowie mit einigen Belegen mit Tabak-Thematik. (K)	**/*/☒	150,-
Thematik: Tiere, Fauna / animals, fauna			
4076	1900-2000 (ca.), zwei Alben mit vielen Tier-Motivmarken und kompletten Sätzen, zum einen großes 64-Seiten-Einsteckbuch, sehr gut gefüllt, zum anderen ein Ringordner mit Belegen, deren Frankatur Tiermotivbezüge aufweist, wenig "Bildchen", überwiegend seriöse Ausgaben Europa und Übersee. (K)	☉/**/*/☒	60,-
Thematik: Tiere-Bienen / animals-bees			
W 4077	1890/1990 (ca.), lot of 19 thematic covers/cards with related frankings & postmarks, in addition some loose stamps incl. two Zemstwo stamps. (T)	☒/*/**/☉	80,-
Thematik: Tiere-Füchse / animals-foxes			
W 4078	1900/1980 (ca.), FOXES+WOLVES, lot of 15 thematic covers/cards, also some loose stamps incl. Zemstwo single stamp and block of four. (T)	☒/ GA/**/*	60,-
Thematik: Tiere-Hunde / animals-dogs			
W 4079	1984, Morocco. Progressive proofs set of sheets for the issue NATIVE DOGS. The issue consists of 2 values showing "Aidi" and "Sloughi". The lot contains 6 different phases for each value in complete, imperforate miniature sheets of 25 stamps perfectly MNH. (M) 106162 proof (25)	**	80,-
Flugpost Alle Welt			
4080	1958-1987, sortenreiche Partie von etwa 1.650 Lufthansa-Erstflügen mit Frankaturen von Bund, Berlin, Europa und Übersee. (K)	☒	250,-
W 4081	1952-1982 (ca.), Partie von etwa 1.000 Belegen mit dem Schwerpunkt bei den Lufthansa-Erstflügen, darunter Frankaturen von Bund, Berlin, Europa, Afrika, Amerika und Asien. Des Weiteren sind u.a. noch ein paar moderne Ansichtskarten und diverse UNO-Aerogramme enthalten. Der Hauptwert liegt vor 1970. (K)	☒/☒/Ak/ GA	120,-
W 4082	1928/2006, balance of approx. 185 covers/cards with flown mail and thematic entires, incl. a good section Germany, ppc, 1st and special flights, balloon mail, etc. (S) <i>1928-2006, Partie von über 180 Belegen Flugpost, einige Vorkriegsbelege, im Hauptteil BRD-Erstflüge der 1950er bis 1980er Jahre, dazu Ballonpost, alte Ansichtskarten mit Flugzeugmotiven, Rakenthematik usw. (S)</i>	☒	90,-

Flugpost - Schifffpost

Losnr.		Erhalt.	Ausruf
W 4083	1935/1986, balance of appr. 155 airmail covers/cards worldwide with commercial mail (partly opened at three sides) and 1st flights, showing nice range of frankings, a wide range of countries. (S)	☒/☒	50,-
4084	1961-1980, Partie von etwa 540 SAS-Erstflügen, darunter einige mehrfach. (K)	☒	40,-
Flugpost Übersee			
W 4085	WESTERN AFRICA, 1925-39, selection of 20 early flight items mainly of French Colonies with many different flight connections, trial flight, first flights etc. to and from West African countries. Displayed on exhibition pages. Please see some covers on our website. (M) <i>WEST-AFRIKA, 1925-1939, 20 ausgesuchte Flugbelege meist Franz. Kolonien, mit einer Vielzahl verschiedener Flüge, Versuchsflüge, Erstflüge usw., auf Ausstellungsseiten aufgezogen. Einige Stücke sehen Sie auf unserer Webseite. (M)</i>	☒/☒	200,-
W 4086	1963/1988, balance of ca. 120 FIRST FLIGHT covers/cards, all Africa-related and bearing postage of various African states. (S)	☒	50,-
Zeppelinpost Alle Welt			
W 4087	1929-1939, Sammlung von 37 Zeppelinbelegen in einem Album mit u.a. vielen verschiedenen Fahrten, Zubringerpost aus dem europäischen Ausland zu diversen Fahrten, Deutschem Reich-Ganzsachen die mit Beifrankatur mit Zeppelin gefahren sind, besseren europäischen Frankaturen und Rückflügen mit Südamerika-Frankaturen. (A)	☒	450,-
Schiffspost Alle Welt			
W 4088	1900/1990 (ca.), sophisticated balance/collection of appr. 380 covers/cards, showing a great range of related special event, slogan and meter marks, cachet marks, ppc, etc. (S)	☒/GA/Ak	100,-
Schiffspost Deutschland			
W 4089	SEEPOST HELGOLAND, Partie von 14 Belegen / Ansichtskarten von 1904-1938, meist "SEEPOST HAMBURG-HELGOLAND" der Dampfer "Cobra", "Kaiser", "Prinzessin Heinrich" und "Königin Luise", dazu der seltene Seepoststempel "HELGOLAND - HÖRNUM" von 1904, klarer Abschlag auf Ansichtskarte nach Werdau / Sachsen, und ein Seepoststempel "HOYERSCHLEUSE / MUNKMARSCH" als "Zugabe". (M)	Ak	120,-
Deutsche Schiffspost im Ausland - Seepost			
W 4090	SEEPOST BREMEN-NEW YORK, 1861-1939, 63 Belege und Dokumente in Briefalbum ab sieben Transatlantikbelegen 1861-1869 mit u.a. den Dampfern "Weser", "Main", "Deutschland" nach Reims bzw. nach New York. Dann zwei Belege mit Stempel "DEUTSCHE SEEPOST / LINIE NEW YORK" von 1889 und in der Folge "DEUTSCH-AMERIKANISCHE SEEPOST / BREMEN - NEW YORK" mit vielen verschiedenen Kennbuchstaben bzw. Dampfern, Briefe bzw. Ansichtskarten, dazu "US GERMAN SEA P.O."-Belege, Passagierliste und Route der "Barbarossa" von 1897, ein seltener Fahnenstempelbeleg der "Kronprinzessin Cecilie" von 1914 sowie ein Tauchbootbrief. Nach 1926 weitere Dampfer wie "Bremen", "München", "Dresden", "Stuttgart" und z.B. ein Beleg der "George Washington" mit US-Frankatur und deutscher Seepost-Entwertung (selten!). Reichhaltiges Los, bitte besichtigen, vgl. Scans im Netz! (A)	☒/Ak/GA	700,-
W 4091	SEEPOST HAMBURG - MITTELAMERIKA; 1905-1939, 37 Belege vorzugsweise der Hamburg-Amerika-Linie nach Mittelamerika / Karibik, davon sieben des "Atlas-Dienstes" 1905-1913, jeder von einem anderen Schiff und aus diversen Ländern (Panama, Curaçao, Costa Rica etc.). Dann "DEUTSCHE SEEPOST / HAMBURG-AMERIKA LINIE" verschiedener Schiffe, u.a. "Vogtland", "Caribia" (Jungferreise), mehrere Karten mit Rahmenstempeln - der "Orinoco" auf Guatemala-Beleg, der "Cordillera" auf Karte aus Trinidad und Tobago. Dazu Schiffspoststempel "Hamburg-Cuba-Mexico", "Hamburg-Westindien" und "Seepost Linie Bremen-Cuba bzw. Hamburg-Mexico" mit verschiedenen Dampfern. Sehr abwechslungsreiches Los, vgl. unsere Abbildungen im Netz! (M)	GA/☒/Ak	500,-

Schiffspost

Losnr.		Erhalt.	Ausruf
W 4092	SEEPOST HAMBURG-NEW YORK, 1859-1939, Sammlung in Briefalbum mit 80 Belegen, beginnend mit acht Transatlantikbelegen 1859-1877, sieben aus den USA, einer in die USA, alle über Hamburg u.a. mit den Dampfern "Frisia", "Holsatia", "Germania", dann ab 1891-1914 Belege mit Stempeln "DEUTSCH-AMERIKANISCHE SEEPOST HAMBURG-NEW YORK" bzw. "U.S. GERMAN P.O.". Meist Ansichtskarten mit Bildern der entsprechenden Postdampfer wie "Columbus", "Fürst Bismarck", "Auguste Victoria", "Normannia", "Graf Waldersee", dabei auch zwei seltene Flaggenstempel-Belege 1914 von "Imperator" und Vaterland", außerdem Belege mit Rundstempel "DEUTSCHE SEEPOST / LINIE HAMBURG-NEWYORK". Ab 1924 weitere Dampferbelege wie "Albert Ballin" (Flaggenstempel), später "Hansa", "Deutschland", "New York", "Reliance", "Manhattan", "Pres. Roosevelt" (hier deutsche Marken mit US-Killerstempel) etc., sehr abwechslungsreiches und gepflegtes Objekt. (A)	Ak/☒/GA	900,-
W 4093	SEEPOST HAMBURG-WESTAFRIKA, 1897-1936, Partie aus 13 Belegen unterschiedlicher Dampfer, meist mit Ovalstempel "DEUTSCHE SEEPOST / LINIE HAMBURG-WESTAFRIKA" und deutschen bzw. Kolonialmarkenfrankaturen. Darunter auch ein Feldpostbrief aus DSWA vom 2.2.1905, eine Karte von 1936 mit Nebenstempel "Walvis Bay / Paquebot" und DSWA-Ganzsache, Krone/Adler 10 Pfg. mit Überdruck (Mi.-Nr. P 6) mit Ovalstempel "DEUTSCHE SEEPOST / LINIE DEUTSCH-SÜDWESTAFRIKA CAPSTADT" von 1900. Alle Belege im Netz abgebildet. (M)	Ak/☒/GA	200,-
W 4094	1936-1938, SEEPOST HAMBURG-WESTINDIEN, HORN-LINIE HAMBURG, neun verschiedene Stempelabschläge auf philatelistischen Belegen der Schiffe mit Familiennamen bzw. dem des venezolanischen Diktators "PRESIDENTE GOMEZ", bei den Horns dabei "WALDTRAUT HORN" vom 9.11.1936 (aus der seltenen ersten Periode von vier Monaten) (M)	☒	80,-
W 4095	SEEPOST OSTAFRIKALINIE, 1891-1939, Sammlung mit 53 Belegen in Briefalbum von vielen verschiedenen Dampfern (Reichstag, Rhenania etc.) zu den Stempeln "DEUTSCHE SEEPOST / OST-AFRIKANISCHE HAUPTLINIE" bzw. "OST-AFRIKA-LINIE" bis 1914 und wieder ab 1926, ab da Weiterverwendungen sowie verschiedene Stempel und Kennbuchstaben der "LINIE HAMBURG-OSTAFRIKA" bzw. Zweiringstempel "DEUTSCHE SCHIFFSPOST / HAMBURG-AFRIKA". Enthalten auch drei Freistempeler-Belege der Woermann / Deutsche Ost-Afrika-Linie sowie ein "nachverwendeter" "OST-AFRIKANISCHE ZWEIGLINIE" von 1929. Reizvolle Zusammenstellung, siehe Abbildungen im Netz. (A)	Ak/☒/GA	500,-
W 4096	SEEPOST OSTASIEN, 1889-1939, Sammlung von 42 Belegen in Briefalbum, davon 29 Stück vor 1914, mit Stempeln "DEUTSCHE SEEPOST / OST-ASIATISCHE HAUPTLINIE" bzw. "OST-ASIATISCHE LINIE" unterschiedlicher Kennbuchstaben von vielen Dampfern. Dabei auch Japan-Frankatur, eine Pfennig-Ausgabe-10 Pfg.-GA und interessante Motive. Nach 1935 Zweikreisstempel "BREMEN-OSTASIEN" verschiedener Schiffe. Siehe Fotos im Netz. (A)	GA/☒/Ak	300,-
W 4097	1934-1939, KRAFT DURCH FREUDE, Partie von 18 Belegen, davon 16 gelaufene Karten und ein Brief sowie zusätzlich drei ungebrauchte Karten / GA, von KdF-Reisen unterschiedlicher Schiffe (Der Deutsche / Monte Olivia / Monte Sarmiento - hier auch jeweils mit Flaggenstempel von 1934 und 1935 / Oceana / St. Louis / Sierra Cordoba / Stuttgart / Wilhelm Gustloff). (M)	Ak/☒	140,-
W 4098	KREUZFAHRTEN UND VERGNÜGUNGSGREISEN, 1927-1939, Sammlung aus 56 Belegen und Dokumenten in Briefalbum. Viele verschiedene Fahrten wie England-, Madeira-, Mittelmeer-, Nordkap-, Norwegen-, Polar-, Skandinavien-Ostsee-, Spanien-, Westindienfahrt (1938, Dampfer Berlin), und die gesuchte "Gauturnfahrt" 1935 mit dem Dampfer "Columbus", Afrika- und Südamerikarundfahrten (u.a. Columbus 1936), Fahnenstempel der Hamburger Tageblattfahrt 1933 und der Hmb. Universitätsreise 1934, der Nordlandreise 1931, Mittelmeerreise 1932 sowie Vergnügungsreisen (u.a. Reliance vom 3.8.1938, vier Tage bevor das Schiff ausbrannte). Eine sehr interessante Sammlung aus der Frühzeit des "Massen"-Tourismus, vgl. Abbildungen im Netz. (A)	GA/☒/Ak	500,-
W 4099	1895/1939, Partie von 31 Schiffspost-Karten/-Briefen (davon zwei MSP), alles in netter Vielfalt mit den verschiedenen Linien. (T)	☒/Ak/GA	80,-

Fiskalmarken

Losnr.		Erhalt.	Ausruf
Fiskalmarken			
W 4100	<p>ALL WORLD, 1854-1937 (c.), however, with few exceptions only classic period pre-1900, dealer`s stock (from a British Company) of only better and often scarcer Revenue Stamps individually described and priced for retail sales, with particular strength in British Commonwealth and the US. Very comprehensive lot with a total estimation adding up to well over 8000 GBP (which might be a bit optimistic in places but had been taken into consideration with our attractive estimation!). Some items are displayed on our website. (K)</p> <p><i>ALLE WELT ca. 1854-1937, jedoch fast ausnahmslos nur die klassische Periode bis 1900, Händlerbestand einer englischen Firma, nur besserer und teils seltener Fiskalmarken, einzeln beschrieben und ausgepreist für den Detailverkauf, mit dem Schwerpunkt Brit. Commonwealth und USA. Inhaltsreicher, teils hochwertiger Posten, der Auszeichnungswert addiert sich auf über 8000 GBP (vielleicht in einigen Fällen ein wenig optimistisch, dies wurde bei unserem attraktiven Startpreis berücksichtigt!). Einige Beispiele ersehen Sie bitte auf unserer Webseite! (K)</i></p>	≈/*	1.200,-
W 4101	<p>ALL WORLD, large stockbook with revenue stamps incl. items from unusual areas as Fiume c. 1920 (42 stamps), Mocambique and Mocambique Company c. 1890 (27 items), United States 1875 Tobacco stamps four and eight ounces, Portugal 1869, bill of exchange franked with revenues etc. In total approximately 750 items. (A)</p> <p><i>ALLEWELT, gr. Steckbuch mit etwa 750 Stempelmarken, dabei div. Material von ungewöhnlichen Gebieten, z.B. aus Fiume ca. 1920 (42 Stück), Mocambique und Mocambique-Gesellschaft ca. 1890 (27 Stück), USA 1875, Tabak-Steuermarken 4 und 8 Unzen, Portugal 1869, Wechsel mit Stempelmarken usw. (A)</i></p>	⊙/≈/☒	300,-
W 4102	<p>ALL WORLD, two stockbooks with an accumulation of old revenues, Telegraph stamps, also poster stamps, vignettes etc. Much Brit. Commonwealth, also Japan etc. (K)</p> <p><i>ALLE WELT, zwei Steckbüchern mit alten Stempelmarken, Vignetten und Reklamemarken, Telegraphenmarken usw., viel britische Kolonien, auch div. Japan. Siehe einige Seiten im Netz. (K)</i></p>	⊙/≈/*	200,-
4103	<p>ALL WORLD, Revenues on stockcards with strength in British territories (e.g. Transvaal, Seychelles, Ceylon) plus two envelopes with British revenues of the Victorian age. (M)</p> <p><i>ALLE WELT, Partie Stempelmarken auf Stecktafeln, insbesondere britische Gebiete (z.B. Transvaal, Seychellen, Ceylon), dazu zwei Umschläge mit englischen Stempelmarken aus der Victoria-Zeit. Sehr ungeordnet, daher sorgfältige Besichtigung nötig! (M)</i></p>	*/≈	150,-
W 4104	<p>GERMAN REICH INFLATION PERIOD 1921-23. A historical documentation how the German Reichmarks lost it`s value. More than 50 sheets bearing fiscal stamps which paid the income tax the company had to pay for their workers, sometime one sheet bearing much more than 50 fiscal stamps thus making this lot an offer of more than a couple of thousand revenue stamps (with a huge variety of different stamps!), The inflationary progression went from 20 Reichsmark in the beginning of 1921 to 2,5 billions in December 1921. A highly attractive study for the specialist! (M)</p> <p><i>DEUTSCHES REICH/INFLATIONSZEIT 1921-23, eine historische Dokumentation über den Verfall einer Währung (damals waren es noch "Mark"...): Abrechnungsbögen verschiedener Unternehmen über abgeführte Lohnsteuer für die einzelnen Arbeitnehmern, jeweils mit Steuermarken abgegolten. Teils sind die Bögen mit über 50 Marken beklebt, bei über 50 Bögen in diesem Los dürften es ein paar tausend Steuermarken insgesamt sein. Anfang 1921 betrug die Steuer noch 20 Mark, im Dezember 1923 waren es dann 2,5 Billionen Mark! Eine großartige Vielfalt an Stempelmarken, die in diesem Zeitraum Verwendung fanden! (M)</i></p>	☒	250,-
W 4105	<p>ARMENIA, 1922-29 (c.), lot of approx. 60 documents franked with Armenian Revenue stamps, sometimes several fiscals used on one document. Interesting lot for the specialist, some pieces are displayed on our website. (M)</p> <p><i>ARMENIEN, 1922-29 (ca.), Posten von etwa 60 Schriftstücken, alle mit Steuermarken frankiert, t/s. mit mehreren Werten. Interessante Zeitdokumente mit einiger Vielfalt. Einige Stücke auf unserer Webseite abgebildet. (M)</i></p>	☒	100,-

Fiskalmarken

Losnr.		Erhalt.	Ausruf
W 4106	<p>BURMA/BIRMA/MYANMAR, a huge holding of Burmese fiscal stamps and documents. Included are approximately 170+ documents starting from c. 1900 with Indian Revenues used in Burma up to c. 1975, incl. bills of exchange, drafts, "Rice Sale Notes", notary documents, stamped paper etc. plus a stockbook with more than 400 Burmese revenue stamps, the large part mint or unmounted mint, e.g. Court Fee 1927 up to 6 R., also MIL ADMN overprints, Insurance 1974 large units unmounted mint incl. 10 k. red (25) plus one single "value omitted", Share Transfer 1930 5 R. unmounted, Japanese Occ. 1942, 5c. green (6). Many possibilities for specialisation (paper varieties etc.). Good opportunity to aquire a very unusual collecting aerea, such a big accumulation cannot easily been repeated. Some items are displayed on our website. (K)</p> <p><i>BURMA/BIRMA/MYANMAR, ab ca. 1900, riesiger Bestand an burmesischen Fiskalmarken und Dokumenten. Dabei ca. 170+ Dokumente ab etwa 1900, zunächst (bis 1936) mit indischen Frei- oder Fiskalmarken in Burma verwendet, dabei Wechsel, Reis-Kontrakte, Notariatsbeglaubigungen, Stempelpapiere usw. Ferner ein Lagerbuch mit burmesischen Steuermarken, überwiegend ungebr./postfrisch, u.a. "Court Fee" 1927 bis 6 R., auch MIL ADMN Überdrucke, "Insurance" 1974 in größeren Einheiten inkl. 10 K. rot (25) und Einzelstück mit Abart "fehlende Wertziffer", "Share Transfer" 1930 5 R. postfrisch, Japan. Besetzung 1942, 5c. grün (6). Dabei ergeben sich Spezialisierungsmöglichkeiten z.B. für Papiersorten usw. Gelegenheit, von einem wirklich etwas "abseitigen" Sammelgebiet einen guten Bestand zu erwerben, in dieser Fülle kaum ein zweites Mal zusammenzutragen. Auf unserer Webseite sind einige Beispiele abgebildet. (K)</i></p>	<p>**/*/≈☒</p>	900,-
W 4107	<p>CHINA, PRC and Eastern China c. 1947, eight documents bearing more than 50 fiscal stamps in total, many different, please inspect! (T)</p> <p><i>CHINA, Volksrepublik und Ostchina, ca. 1949-1952, acht Dokumente mit insgesamt 52 Steuermarken, große Vielfalt, interessantes Los für den Spezialisten! (T)</i></p>	<p>△</p>	150,-
4108	<p>ESTONIA, nine documents from the times of the Czar, mostly franked with revenues (M)</p> <p><i>ESTLAND, neun Dokumente aus der Zarenzeit, meist mit Stempelmarken frankiert (M)</i></p>		50,-
W 4109	<p>AUSTRIA, 1865-1920 (c.), approximately 120 Revenue stamps with values up to 15 fl., mainly on pieces, plus some other revenues from Eastern Europe. (T)</p> <p><i>ÖSTERREICH, 1865-1920 (ca.), ca. 120 Stempelmarken meist auf Briefstücken, mit Wertstufen bis 15 Gulden, plus ein paar andere Stempel-/Steuermarken osteuropäischer Länder (T)</i></p>	<p>≈/△/☉</p>	120,-

Fiskalmarken - Literatur

Losnr.		Erhalt.	Ausruf
W 4110	<p>HUNGARIAN-AUSTRIAN MILITARY BORDER 1868, "The most puzzling Revenue Stamps" was the title of a dealer`s offer about 70 years ago. We are proud to offer the stock of these revenue stamps which were issued a couple of years before the first Hungarian postage stamps came into use. These are approximately 1200 stamps arranged in old booklets according to the "Forbin" catalogue (of 1915 !) and followed by the Norton/ Erler and the K. Szücs "Fiscal Philately of Hungary" works, the latter only published in 2018 (we have added extracts of both modern publications). The stock contains many scarce stamps such as the 60kr. x20, 75kr. x7, 90kr. x11 and there are many possibilities for specialisation for watermark, perforations, paper varieties. (The K.Szücs catalogue listings add up to more than 75.000 Euros!). A unique possibilty to aquire an intact old dealer`s stock with much potential for study and research! Please get a first impression from some exemplary pages on our website. (T)</p> <p><i>ÖSTERREICH-UNGARISCHE MILITÄRGRENZE, 1868, der einmalige Bestand dieser ungarischen Stempelmarken mit Adler-Überdruck aus einem alten Händlerlager, den wir geschlossen anbieten können. Schon die Geschichte dieser Steuermarken ist hochinteressant, erschienen doch die ungarischen Stempelmarken lange vor der Ausgabe von Postwertzeichen. Der in Heften geordnete Posten von etwa 1200 Marken folgt in seinen kurzen Beschreibungen dem "Forbin"-Katalog (aus dem Jahre 1915!), beigefügt von uns sind auch Auszüge aus den Nachfolgewerken von Norton/Erler und dem recht neuen Werk von K. Szücs "Fiscal Philately of Hungary" aus dem Jahre 2018. Nach dessen Katalogisierung ergibt sich ein Katalogwert von über 75.000 Euro, wobei viele gute Werte mehrfach vorhanden sind, z.B. 60Kr. (20), 75Kr. (7), 90 Kr. (11); die Ausgabe kann auch nach Zähnungen, Papiersorten und natürlich den Verwendungsgebieten (Kroatien, Bulgarien..) spezialisiert werden. Großartiges Objekt mit viel Potential für weitere Studien und Recherchen! Auf unserer Webseite können wir naturgemäß nur einen ersten Eindruck vermitteln, bitte ggf. das Los persönlich besichtigen. (T)</i></p>	≈	2.500,-
W 4111	<p>HUNGARY, 1880-1926, livestock shipping forms, interesting lot of 54 state-released forms (some from Bosnia & Herzegowina) each with revenue imprints, unused and used, many different forms. These forms are listed in the Kaptay and Floderer catalogues giving the collectors a huge variety for specialisation! (M)</p> <p><i>UNGARN, 1880-1926, Vieh- und Pferdepässe, 54 Formulare (einige aus Bosnien-Herzegowina) jeweils mit Stempelmarkeneindruck, ungebr. oder gebraucht, viele verschied. Vordrucke. Diese Ausgaben sind in den Werken von Kaptay und Floderer katalogisiert und bieten dem Sammler eine Fülle von Möglichkeiten zur Spezialisierung! (M)</i></p>	GA/©/≈	100,-
	Zubehör		
4112	<p>MÜNZALBEN / BRIEFMARKENALBEN, zwei Kartons mit leeren Alben, dabei zwei Münzalben von Leuchtturm, jeweils eins von KABE und von Herlitz, zwei Leuchtturm-Präsentationskassetten und drei EURO-Münzalben, drei Briefmarkensteckbücher á 64 Seiten, zwei neuwertige Leuchtturm-Klemmbinder, davon einer mit Blankoblättern, außerdem zwei weitere Schachteln mit Blankoblättern. (K2)</p>		50,-
	Literatur		
W 4113	<p>LATEIN-WÖRTERBUCH; 1748, Wörterbuch "Manuale Lexicon Latino-Germanicum et Germanico-Latinum Opera Georgii Matthiae, M.D.... Io. Matthiae Gesneri, Halae Magdeburgicae". Alle 3 Bände sind in einem Pergamenteinband zusammengefasst und haben diverse Alterungs- und Lesespuren. (K)</p>		50,-
4114	<p>Partie von einigen meist älteren Büchern und Sammelbideralben mit u.a. "Unser Bismarck" von Allers und Kraemer, "Bibelkunde" Band 1 und 2 von Kübel und "Geschichte Israels bis auf Alexander d. Großen" von Oettli. Die Erhaltung weist jeweils einige Alterungs- und Lesespuren auf. (K)</p>		40,-

Philatelistische Literatur

Losnr.		Erhalt.	Ausruf
	Philatelistische Literatur - Allgemeines - Thema Post		
W 4115	1894, "Das Buch von der Weltpost" von Veredarius in der 3. Auflage von 1894, in guter Erhaltung und mit hübschen Jugendstil-Einband. (K)		40,-
	Philatelistische Literatur - Deutschland - Altdeutschland		
4116	KONVOLUT, bestehend aus neun broschiierten Auktionskatalogen der John R. Boker, Jr.-Auktionen Altdeutsche Staaten bei Heinrich Köhler (die Auktionen 2-6, 8-11), dem Müller-Mark-Vordruckalbum "Altdeutsche Staaten" in zwei Leder-Klemmbindern (Bergedorf und Helgoland mit Klemmtaschen, sonst wie neu) und dem Buch "Die Geschichte des Prüfwesens in der deutschen Philatelie (1860-1949)" von Wolfgang Maaßen, Brühl 2008. (K)		40,-
4117	BAYERN, Hans Gundel, Bayern Michel-Nr. 1-13 - Plattenfehler - Druckzufälligkeiten - Größte Einheiten, ein liebevoll in Handarbeit selbst montiertes und schreibmaschinengetipptes Spezialwerk mit vielen Abbildungen, Tabellen, Karten und Quellentexten, herausgegeben 1977, 325 Seiten, gebunden. (S)		40,-
4118	ARGE für Postgeschichte und Philatelie von Schleswig-Holstein, Hamburg und Lübeck e.V., 45 vollständige Rundbriefe / Forschungsberichte aus den Jahren 1998-2021, jeweils Kopienheft mit Randleimung, weit über 2000 Seiten mit einer Fülle von Material und Abbildungen für den Spezialisten, enthalten sind die Nrn. 224, 230-232, 235-240, 242-246, 248-252, 256, 258-259, 262-265, 268-272, 275-278, 280-281, 289 (Deckblatt fehlt), 291 und 292. (K)		40,-
	Philatelistische Literatur - Europa		
4119	UNGARN, Árpád Márfai / Endre Szép, Abstempelungen der Ortspostämter und Postagenturen Ungarns 1871-1920 [ungarisch], Budapest 1995, 450 S., Einband leichte Knitter, Text tadellos, Standardwerk. Dazu Band 4 des Ferchenbauer-Handbuchs (Wien 2008) mit dem Abschnitt "Ungarn 1867". (S)		40,-
	Philatelistische Literatur - Periodika		
4120	1887-1939, "Illustriertes Briefmarken-Journal", die von den Gebrüdern Senf in Leipzig herausgegebene, damals auflagenstärkste deutschsprachige Briefmarkenzeitschrift. 15 Jahrgänge in 13 Bänden, gebunden (1907 mit der Original-Einbanddecke der Gebr. Senf). Dabei sind 1887-1888 (evtl. aus dem Hause Sellschopp, eine Quittung für geleistete Zahlung von 1888 liegt im Buch), 1890 (mit Beiträgen), 1892 (stärkere Gebrauchsspuren, mit dem Beiblatt "Vereins-Bote" im Anhang), 1905, 1906 jeweils mit Beiträgen im Anhang, 1907, 1913-14, 1928-29, 1933-1935 und 1939. Teilweise altersgebräunt, insgesamt saubere bis frische Erhaltung. (K)		60,-

ZEICHENERKLÄRUNG UND QUALITÄTSBESCHREIBUNG

Key and Quality Description

Légende et description de qualité

**	<i>postfrisch</i>	<i>mint (never hinged) (MNH)</i>	<i>neuf sans charnière</i>
*	<i>ungebraucht</i>	<i>unused (MH)</i>	<i>neuf avec gomme originale</i>
(*)	<i>ungebraucht ohne Gummi</i>	<i>unused without gum (MNG)</i>	<i>neuf sans gomme</i>
⊙	<i>gestempelt, Stempel</i>	<i>used, cancell, handstamp (hs.)</i>	<i>oblitéré, cachet</i>
≈	<i>handschriftliche Entwertung</i>	<i>pen-stroke, manuscript (ms.)</i>	<i>trait de plume</i>
⊗	<i>gefälligkeitsgestempelt</i>	<i>canceled to order</i>	<i>oblitération de complaisance</i>
△	<i>Briefstück</i>	<i>on piece</i>	<i>fragment</i>
✉	<i>Brief</i>	<i>cover, envelope</i>	<i>lettre</i>
FDC	<i>Ersttagsbrief</i>	<i>First Day Cover</i>	<i>lettre de premier jour</i>
✈	<i>Flugpostbrief</i>	<i>air mail cover</i>	<i>lettre poste aérienne</i>
→	<i>Flugpost</i>	<i>air mail</i>	<i>poste aérienne</i>
Ak	<i>Ansichtskarte, Karte</i>	<i>picture postcard, card</i>	<i>carte-vue, carte illustrée</i>
ETB	<i>Ersttagsblätter</i>	<i>First Day Sheetlets</i>	<i>feuilles premier jour</i>
GA	<i>Ganzsache</i>	<i>postal stationery</i>	<i>entier postal</i>
Mk	<i>Maximumkarte</i>	<i>maximum card</i>	<i>carte maximum</i>
□	<i>Paar</i>	<i>pair</i>	<i>paire</i>
⊞	<i>4er Block</i>	<i>block of four</i>	<i>bloc de quatre</i>
S	<i>schön</i>	<i>f (fine)</i>	<i>b (beau)</i>
SS	<i>sehr schön</i>	<i>vf (very fine)</i>	<i>tb (très beau)</i>
VZ	<i>vorzüglich</i>	<i>ef (extremely fine)</i>	<i>superbe</i>
ST	<i>Stempelglanz</i>	<i>Mint State</i>	<i>FDC (fleur de coin)</i>
PP	<i>Polierte Platte</i>	<i>proof</i>	<i>flan bruni</i>

Allgemeine Versteigerungsbedingungen

Durch die Abgabe von Geboten werden nachfolgende Geschäftsbedingungen des Versteigerers anerkannt:

1. Die Versteigerung erfolgt öffentlich und freiwillig in eigenem Namen und für eigene Rechnung gegen sofortige Bezahlung in Euro. Devisen und Schecks werden zum Tageskurs der Bundesbank angenommen. Handel und Tausch sind im Auktionsaal nicht gestattet.
2. Die Steigerungssätze sind dem jeweils aktuellen Auktionsprogramm zu entnehmen und betragen 5 bis 10% des Ausrufwertes bzw. des angestiegenen Wertes. Der Zuschlag ergeht nach dreimaligem Ausrufen an den Meistbietenden. Der Versteigerer hat das Recht, ohne Angabe von Gründen Personen von der Auktion auszuschließen, den Zuschlag zu verweigern, Gebote abzulehnen, Lose zurückzuziehen, zu vereinigen, aufzuteilen, umzugruppieren, bei Unklarheiten oder Missverständnissen nochmals aufzurufen oder in begründeten Fällen unter dem Vorbehalt der Genehmigung des Einlieferers zuzuschlagen. Untergebote mit Vorbehalts-Zuschlägen bleiben für den Bieter vier Wochen verbindlich, sind aber für den Versteigerer freibleibend. Bei gleich hohen Geboten entscheidet die zeitliche Reihenfolge des Gebotseinganges, bei zeitgleichem Eingang das Los. Lose, die „gegen Gebot“ ausgerufen werden, bedingen ein Mindestgebot von 20,- Euro und werden zum Höchstgebot zugeschlagen.
3. An den Versteigerer übermittelte (schriftliche) Gebote werden streng interessenswahrend nur in dem Umfange ausgeschöpft, der notwendig ist, um anderweitig vorliegende Gebote zu überbieten, werden jedoch ohne Gewähr ausgeführt.
4. Telefonische Bieter müssen mindestens den Ausruf bieten und eine schriftliche Bestätigung nachreichen. Im Falle einer Nichterreichbarkeit gilt das Mindestgebot als geboten. Bei Telefongeboten übernimmt der Versteigerer keine Gewähr für das Zustandekommen einer Verbindung.
5. Der Versteigerer erhält vom Käufer ein Aufgeld von 23,8% des Zuschlagspreises sowie 2,- Euro pro Los. Für Lose, die mit • gekennzeichnet sind, wird für den Zuschlagspreis und das Aufgeld die ermäßigte Umsatzsteuer erhoben. Lose ohne Kennzeichnung unterliegen der Differenzbesteuerung nach §25a UStG; es erfolgt kein gesonderter Umsatzsteuerausweis. Bei Losen mit + (Plus) hinter der Losnummer handelt es sich um regelbesteuerte Lose. Bei Zusendung der Ware werden Porto und Versicherungspauschale zuzüglich gesetzlicher Umsatzsteuer gesondert in Rechnung gestellt. Käufe, die in ein umsatzsteuerliches Drittland ausgeführt werden, sind von der Umsatzsteuer befreit. Steuern/Abgaben für die Einfuhr der Käufe im Zielland gehen zu Lasten des Käufers.
6. Mit dem Zuschlag kommt ein Kaufvertrag zwischen dem Versteigerer und dem Bieter zustande. Er verpflichtet den Käufer zur Abnahme und Bezahlung am Versteigerungsort. Wer für Dritte bietet, haftet selbstschuldnerisch neben diesen. Gleichzeitig geht mit der Zuschlagserteilung die Gefahr für nicht vom Versteigerer zu vertretende Verluste oder Beschädigungen auf den Käufer über. Das Eigentum an der ersteigerten Sache wird erst nach vollständigem Zahlungseingang beim Versteigerer auf den Käufer übertragen. Schriftliche Bieter erhalten in aller Regel eine Vorausrechnung, die sofort fällig ist. Erst nach vollständiger Bezahlung der Rechnung besteht ein Anspruch auf Aushändigung der gekauften Lose.
7. Sind Lose vereinbarungsgemäß vom Versteigerer zu versenden, hat der Käufer dem Versteigerer zu Nachforschungszwecken spätestens zehn Wochen nach dem Ende der Auktion (bei Vorkasse: nach der Bezahlung der Ware) schriftlich mitzuteilen, falls die zu versendende Ware nicht oder nicht vollständig zugegangen ist.
8. Alle Beträge, welche 14 Tage nach der Versteigerung bzw. Zustellung der Auktionsrechnung nicht beim Versteigerer eingegangen sind, unterliegen einem Verzugszuschlag von 2%. Dazu werden Zinsen in Höhe von 1% pro Monat erhoben, es sei denn, der Käufer weist nach, dass ein geringerer oder kein Schaden entstanden ist. Im Übrigen kann der Versteigerer wahlweise Erfüllung oder nach Fristsetzung Schadenersatz wegen Nichterfüllung verlangen; der Schadenersatz kann dabei auch so berechnet werden, dass die Lose verkauft oder in einer neuen Auktion nochmals angeboten werden. Der säumige Käufer muss hierbei für den Mindererlös gegenüber der früheren Versteigerung und den damit verbundenen zusätzlichen Kosten einschließlich der Gebühren des Versteigerers aufkommen. Auf einen eventuellen Mehrerlös hat er jedoch keinen Anspruch.
9. Die zur Versteigerung kommenden Lose können vor der Auktion besichtigt und geprüft werden. Sie werden in dem Zustand versteigert, in dem sie sich bei der Auktion befinden. Die nach bestem Wissen und Gewissen vorgenommenen Katalogbeschreibungen sind keine zugesicherten Eigenschaften. Der Käufer kann den Versteigerer nicht wegen Sachmängeln in Anspruch nehmen, sofern dieser seiner obliegenden Sorgfaltspflicht nachgekommen ist. Sammlungen, Posten etc. sind von jeglicher Reklamation ausgeschlossen, ansonsten verpflichtet sich der Versteigerer jedoch, wegen begründeter Mängelrügen, die ihm bis spätestens vier Wochen nach Auktionsschluss angezeigt werden müssen, innerhalb der Verjährungsfrist von einem Jahr seine Gewährleistungsansprüche gegenüber dem Einlieferer geltend zu machen. Im Rahmen von Reklamationen ist bei der Rücksendung an den Versteigerer die Original-Loskarte beizufügen. Die Lose müssen sich in unverändertem Zustand befinden. Dies betrifft auch das Entfernen von Falzen, das Wässern, sowie chemische Behandlungen. Lediglich das Anbringen von Prüfzeichen der Mitglieder eines anerkannten Prüferverbandes gilt nicht als Veränderung. Der Versteigerer kann verlangen, dass bei Reklamationen ein entsprechender schriftlicher Befund eines zuständigen Verbandprüfers eingeholt wird. Will der Käufer eine Prüfung vornehmen lassen, so ist dies dem Versteigerer vor der Auktion mitzuteilen. Die Reklamationsfrist verlängert sich entsprechend. Dies betrifft jedoch nicht die Verpflichtung zur sofortigen Bezahlung der Lose. Die Kosten einer Prüfung werden dem Käufer in Rechnung gestellt, wenn das Prüfungsergebnis mit der Losbeschreibung übereinstimmt oder der Käufer das Los trotz abweichendem Prüfungsergebnis erwirbt. Mängel, die bereits aus der Abbildung ersichtlich sind, berechtigen nicht zur Reklamation. Lose, bei denen Fehler beschrieben sind, können nicht wegen eventueller weiterer geringer Fehler zurückgewiesen werden. Im Falle erfolgreicher Inanspruchnahme des Einlieferers erstattet der Versteigerer den gezahlten Kaufpreis einschließlich Aufgeld zurück; ein darüber hinausgehender Anspruch ist ausgeschlossen. Der Versteigerer ist berechtigt, den Käufer mit allen Reklamationen an den Einlieferer zu verweisen. Durch die Abgabe eines Gebotes auf bereits von anerkannten Prüfern signierte oder attestierte Lose werden die vorliegenden Prüfzeichen oder Atteste als maßgeblich anerkannt. Werden Lose unter dem Vorbehalt der Gutachten anderer Prüfer geboten, so ist dies dem Versteigerer mit dem Gebot anzuzeigen. Bezeichnungen wie „Pracht“, „Kabinett“, „Luxus“ etc. stellen die subjektive Einstellung des Versteigerers und in keinem Falle eine Beschaffenheitsangabe im kaufrechtlichen Sinne dar. Lose, die mit „feinst“ oder „fein“ beschrieben sind, können Fehler aufweisen. Stücke, deren Wert durch den Stempel bestimmt wird, können wegen anderer Qualitätsmängel nicht beanstandet werden.
10. Ansichtsendungen sind nur von Einzellosen möglich. Postfrische Marken sind von der Versendung ausgeschlossen. Die Lose sind innerhalb von 24 Stunden zurückzusenden, wobei die von uns gewählte Versendungsart anzuwenden ist. Gefahr und Kosten gehen zu vollen Lasten des Anforderers. Sollten die Lose am Auktionstag nicht vorliegen, so werden sie eine Steigerungsstufe über dem nächsthöheren Gebot, mindestens jedoch zum Ausruf, dem Anforderer zugeschlagen.
11. Ihre personenbezogenen Daten erheben, speichern und nutzen wir, soweit und solange es für die Geschäftsbeziehung erforderlich ist.
12. Erfüllungsort ist Hamburg. Gerichtsstand für den vollkaufmännischen Verkehr ist Hamburg. Es gilt ausschließlich deutsches Recht. Das UN-Abkommen zu Verträgen über den internationalen Warenverkauf (CISG) sowie das Widerrufsrecht von Verbrauchern bei Fernabsatz-Verträgen finden keine Anwendung. Bei allen Texten in mehreren Sprachen ist bei Auffassungsunterschieden ausschließlich die deutsche Fassung maßgeblich. Änderungen dieser Versteigerungsbedingungen bedürfen der Schriftform.
13. Sollten eine oder mehrere der vorstehenden Bedingungen ganz oder teilweise unwirksam sein oder werden, berührt dies nicht die Gültigkeit der übrigen Bedingungen. Es soll dann das gelten, was dem ursprünglich wirtschaftlich verfolgten Zweck entspricht oder ihm am nächsten kommt.
14. Vorstehende Bestimmungen gelten sinngemäß auch für den Nachverkauf und den freihändigen Verkauf.

General Auction Conditions

By the submission of bids, the following Auctions Conditions of the Auctioneer are recognised and accepted:

1. The auction is voluntary and held in public in the name of the auctioneer on his own behalf for his own account against immediate payment in Euro. Foreign currency and cheques are accepted at the daily exchange rate of the German Federal Reserve. Trading and exchange are not allowed in the auction rooms.

2. Bidding increments are published in the actual Auction Manual and are from 5 to 10% of the starting price or the actual submitted bid price respectively. The lot is sold to the highest bidder after threefold call. The Auctioneer reserves the right to bar persons from the auction at his sole discretion, to refuse knocking a lot down or to withdraw, pool, recombine or divide lots, to call lots once more in case of equivocality or misunderstandings or to knock a lot down subject to consignor's approval. Bids below the starting price with a knockdown subject to consignor's approval are binding for the bidder for a period of four weeks but are non-binding for the auctioneer. In case of even bids the chronological order of their receipt is applicable; in case of simultaneous receipt of even bids the auctioneer decides by drawing lots.

3. Bids transmitted to the auctioneer (in written form) will be treated with confidence and will only be used to top the other previous bid. However the auctioneer cannot take responsibility for this procedure. Lots without a particular starting price require a minimum bid of 20,- Euro and will be knocked down to the highest bid.

4. Telephone bidders must offer at least the starting price and submit a written confirmation thereafter. In the event of unavailability of the bidder on the phone the minimum bidding price is valid. The auctioneer is not responsible for the setting up and/or persistence of the telephone connection.

5. The auctioneer receives a premium of 23.8% of the hammer price from the buyer plus 2.00 Euro per purchased lot. For lots marked with • (dot), the reduced VAT will be charged on the hammer price and the buyer's premium. Lots without marking are sold under the margin system (§25a UStG); there will be no turnover tax statement. Lots with + (plus) behind the lot number are regular taxed lots. If shipment is requested by the buyer or becomes necessary, costs for postage, packing and insurance plus VAT will be charged separately. For purchases from abroad, which will be exported to a third country (non-EU), VAT will not be invoiced after receiving an evidence of exportation. Duty and/or other charges related to importing the purchases into the country of destination are on buyer's account.

6. The purchase contract between the auctioneer and the buyer is closed on the knockdown of the lot. Based on this contract the buyer is obliged to accept and pay for the goods at the point of sale. In case of bidding for a third party, the bidder is liable as a principal as well as the third party. At the moment of knockdown all risks concerning loss or damage of a purchased lot is the responsibility of the buyer. The ownership of the auctioned goods will only be transferred to the buyer when full payment has been effected. Bidders making written bids will in general receive a prepayment invoice, which is due for immediate payment. Only if the invoice has fully been paid, the buyer has the right to claim ownership of the purchased lots.

7. If it is agreed, that the auctioneer will ship the purchased lots, and they are not or not completely received within ten weeks after the end of the auction (in case of prepayment: after the payment of the goods) latest, the buyer has to inform the auctioneer in writing about this incident for purposes of investigation.

8. Outstanding debts, which have not been paid 14 days latest after the auction and/or receipt of the invoice, will be subject to a default charge of 2%. Furthermore 1% interest per month will be charged unless the buyer can provide evidence that only a lower or no damage has been caused. Furthermore it is in the auctioneer's sole discretion whether he insists on performance or on compensation due to non-fulfillment after a set period. Compensation will be calculated after the lots have been sold directly or on another auction to a third party. In this case the defaulter has to compensate the loss of the auctioneer resulting from a lower sales price and additional costs. The defaulter is not entitled to additional proceeds earned by the auctioneer when selling the lots to a third party.

9. The objects for auction may be viewed and inspected prior to the auction. They will be auctioned in the condition as they are at the time of auction. The catalogue descriptions were made in all conscience and do not warrant any characteristics. The buyer cannot hold the auctioneer liable for any faults provided that the auctioneer has not infringed his duty to take care. Collections, batches etc. are excluded from any complaint, apart from that the auctioneer is obliged to hold the consignor liable for any complaint, which is made by the buyer within a period of 4 weeks after the auction, within a limitation period of one year. Complaints concerning a lot must be sent to the auctioneer together with the original auction lot card. The lot must be presented in its unchanged condition. This applies to the removal of hinges, submersion in water as well as chemical treatment. Only the application of sign information by a member of an acknowledged auditor association will not be regarded as tampering. In the event of complaints the auctioneer can demand a written expertise of an acknowledged auditor. If the buyer intends to get an expertise, he will inform the auctioneer about it prior to the auction. The period for complaint will be prolonged respectively. However, this does not inflict the right of the auctioneer to be timely paid. Any appraisal fees will be charged to the buyer, if the result matches the lot description or if he acquires the lot in spite of dissent opinion. Any faults, which are obvious at the time of photography, are excluded from the right of complaint. If faults of a lot are described in the auction catalogue, this lot will not be rejected and returned by the buyer because of further smaller faults. In the event of a successful claiming of the consignor the auctioneer refunds the paid purchase price and buyer's premium; the buyer is not entitled to further claims. The auctioneer has the right to refer the buyer with all of his complaints to the consignor. By bidding on lots, which were already signed or certified by acknowledged auditors, the buyer accepts these approval marks or certificates as decisive. If bids are placed with reservation of an appraisal of another auditor, the bidder will inform the auctioneer about this reservation when placing his bid. Descriptions such as „Pracht“, „Kabinett“, „Luxus“ etc. are a subjective opinion of the auctioneer and under no circumstance a statement in regard to warranted characteristics. Lots which bear the description „feinst“ or „fein“ may possibly have small faults. Objects having a value which is defined by their postmark are excluded from complaint of any other defects.

10. Only single lots can be shipped for viewing. They must be returned to the auctioneer within 24 hours, in doing so our mode of dispatch must be utilized. Any risks and costs are for the account of the requesting party. If these lots are not present in the auction house on the day of the auction, they will be knocked down in favour of the requesting party one increment above the highest bidding price but at least for the starting price.

11. We collect, store, and utilize your personal data as far and as long it is necessary in connection with the execution of the business relationship.

12. Place of fulfilment is Hamburg. Place of jurisdiction for the full trading is Hamburg. Only German Law shall apply. The UN Treaty For Contracts Concerning International Goods Sales (CISG) and the right of rescission for consumers according German Distance Selling Act are not applicable. Changes of these General Auction Conditions are only valid in written form.

13. Should one or more of the conditions above or a part of them become invalid, the validity of the other conditions will remain unchanged. The invalid conditions shall be replaced by valid conditions, which conform to their economic purpose.

14. The conditions above shall also apply to after sale and private treaty.

(This translation of the „Allgemeine Versteigerungsbedingungen“ is provided for information only; the German text is to be taken as authoritative)

Allgemeine Informationen

ANSICHTSENDUNGEN:

Fordern Sie bitte nur die Lose an, für die Kaufinteresse besteht. Umgehende Rücksendung innerhalb von 24 Stunden nach Erhalt muss gewährleistet sein. Porto- und Versicherungskosten erbitten wir möglichst in kursgültigen Sondermarken. In der letzten Woche vor der Auktion können Ansichtssendungen nicht mehr ausgeführt werden. Partien, Lots, Sammlungen (also unser Angebot auf den „gelben Seiten“) können nicht zur Ansicht versandt werden. Wir bitten auch um Verständnis, dass wir postfrische Marken nicht zur Ansicht versenden. Wir garantieren für unbehandelten Originalgummi bei von uns als „** = Postfrisch“ beschriebenen Marken.

AUKTIONSAUFTRAG:

Das **Auftragsformular** finden Sie auf der Rückseite des Adressträgers (loses Blatt) sowie direkt nach dieser Doppelseite zum Heraustrennen.

BESCHREIBUNGEN:

Die Beschreibungen „Luxus, Kabinett, Pracht“ werden im allgemeinen nur für klassische Markengebraucht. Bei modernen Marken (wo wir diese Ausdrücke meist nur für teure Stücke gebrauchen) sollen diese Bezeichnungen dasselbe, und zwar hinsichtlich Gummierung, Farbe, Zähnung oder Stempel ausdrücken. Die Ausdrücke werden hier verwendet, um eventuelle nötige längere Beschreibungen aus Kostengründen zu vermeiden. Maßgeblich für diese Ausdrücke sind die Definitionen in den „Philatelistischen Begriffsbestimmungen“.

„**P**“ vor Losnummern bedeutet, dass dieses Los im Katalog abgebildet ist. Technisch bedingt stimmen einige Farben nicht mit dem Original überein. Für Reklamationen ist der Lostext bindend, nicht die Abbildung !!!

Alle Einzellose sind im Online-Katalog inkl. der zugehörigen Fotoatteste, Kurzbefunde oder sonstigen Prüfgutachten abgebildet. Ein „**W**“ vor einem Sammlungslos bedeutet, dass Abbildungen dieses Loses auch im Internet abrufbar sind.

LOSE MIT NS-SYMBOLEN:

Mit der Abgabe von Geboten für Lose aus der Zeit 1933 bis 1945, die mit NS-Symbolen versehen sind, verpflichtet sich der Bieter, diese nur für historisch-wissenschaftliche Zwecke zu erwerben und in keiner Weise propagandistisch, insbesondere im Sinne des § 86 StGB zu benutzen.

GEBOTE:

Der Zuschlag eines Loses erfolgt gegen Höchstgebot gemäß unseren Versteigerungsbedingungen, welche Sie am Ende des Kataloges finden.

Das Aufgeld beträgt 23,8 % vom Kaufpreis, zzgl. einer Losgebühr von € 2,- pro Los. Auf die Provision und Nebenkosten wird **keine Mehrwertsteuer** erhoben. Damit wird für die meisten Kunden die Auktionsrechnung günstiger. Bitte beachten Sie auch unsere Informationen zur Besteuerung.

Wenn Sie nicht leer ausgehen wollen, empfehlen wir die Abgabe von Ersatzgeboten oder die Begrenzung Ihrer Kaufsumme durch den Vermerk „Maximum ...“ bei Abgabe vieler Gebote. Sogenannte „Bestens“- Gebote steigern wir nur zum dreifachen Ausruf.

Wir wollen Ihre Gebote interessewährend vertreten! Bitte haben Sie darum Verständnis, wenn wir Auskünfte über bereits vorliegende Gebote nicht erteilen. Bitte senden Sie Ihre Gebote so rechtzeitig ab, dass sie uns bis zum **06. März 2025** erreichen. Bei später eintreffenden Geboten übernehmen wir keine Gewähr für deren ordnungsgemäße Bearbeitung! Unsere Ausrufpreise sind aufgrund langjähriger Erfahrung angesetzt und werden so niedrig wie möglich gehalten. Grobe Untergebote sind daher zwecklos und können keine Berücksichtigung finden.

TELEFONISCH BIETEN:

Falls Sie telefonisch mitbieten wollen, geben Sie uns diese Absicht bitte rechtzeitig vor der Auktion schriftlich bekannt. Vergessen Sie nicht, die Telefonnummer anzugeben, unter der Sie während der Auktion garantiert zu erreichen sind.

Wir rufen Sie rechtzeitig an – können Ihnen diesen Service aus verständlichen Gründen aber nur in einem beschränkten Rahmen anbieten (Für eines oder einige Auktionslose in einem begrenzten Losnummern-Bereich).

REKLAMATION:

Wir weisen darauf hin, dass Reklamationen von Sammlungen, Partien und Posten grundsätzlich ausgeschlossen sind. Reklamationen von Einzelstücken, die gelegentlich vorkommen, können von uns nur bearbeitet werden, wenn die Reklamationsfrist von 8 Tagen nach Erhalt unserer Sendung nicht überschritten ist und das Los im Originalzustand zurückgereicht wird.

Jede von uns als Einzellos gekaufte Marke können Sie einem Verbandsprüfer Ihrer Wahl zur Prüfung oder Nachprüfung vorlegen. **Prüfungsvorbehalte sind uns aber in jedem Fall vor der Auktion schriftlich anzuzeigen!** Nur dann verlängert sich die Reklamationsfrist und wir bitten um Verständnis, wenn Ausnahmen von dieser Regelung nicht möglich sind. Sofern eine Prüfung/Nachprüfung eines gekauften Auktionsloses vereinbart und keine anderen Verabredungen getroffen wurden, wird die Prüfung/Nachprüfung durch unser Haus veranlasst.

RECHNUNG UND VERSAND:

Unsere Auktionsrechnungen sind umgehend zu bezahlen, es sei denn, es ist etwas anderes vor der Auktion schriftlich fest vereinbart worden. Wechsel werden nicht in Zahlung genommen. Die Ergebnisliste dieser **35. Auktion** wird nach der Auktion im Internet veröffentlicht. **Versand der Lose** erfolgt ab **Mittwoch, den 12. März 2025**. Nichtbieter, die an der Rücklosliste interessiert sind, senden uns bitte einen Freiumschlag ein. Vom **10.03 - 12.03.2025** ist unser Büro aufgrund der Versandarbeiten nur eingeschränkt erreichbar. **Abholung** ersteigter Ware ab **Dienstag, den 11. März 2025 ab 14.00 Uhr** nach Voranmeldung.

RÜCKLOSVERKAUF:

Der Rücklosverkauf erfolgt bis zum **21. März 2025**. Danach auf Anfrage. (Besichtigungsmöglichkeiten für den Rücklosverkauf bestehen bei uns im Büro am Donnerstag, den **13. März 2025** nur nach Terminvereinbarung) **Telefonische Auskünfte (eingeschränkt) erhalten Sie ab Montag, den 10. März 2025 ab 14:00 Uhr.**

AUKTIONSSAGENTEN/AUCTION-AGENTS:

Herr Lorenz oder Christian Kirchheim
Op de Höh 21,22395 Hamburg
Tel. (040) 64 53 25 45
Fax (040) 64 53 22 41
Mail: lorenz.kirchheim@t-online.de

(weitere Agenten bitte auf Anfrage)

Steigerungsstufen

Die unverbindlichen Steigerungsstufen liegen im Ermessen des Versteigerers und betragen 5 bis 10 % vom Ausruf.

	bis	100,- €	5,- €
von 100,- €	bis	250,- €	10,- €
von 250,- €	bis	700,- €	20,- €
von 700,- €	bis	1.500,- €	50,- €
von 1.500,- €	bis	3.000,- €	100,- €
von 3.000,- €	bis	100,- €	200,- €
ab 10.000,- €	bis	10.000,- €	500,- €

Diese und andere Informationen zu unserer aktuellen Auktion, sowie eine aktuelle Ergebnisliste, können Sie auch im Internet abrufen.

www.auction-galleries.de

Wichtige Informationen zur Besteuerung

Zum 01. Januar 2025 wurde die Umsatzsteuer auf Briefmarken und dergleichen (z.B. Ersttagsbriefe, Ganzsachen) als Sammlungsstücke, Kunstgegenstände und Sammlungsstücke auf 7% reduziert. Das bedeutet, der Erwerb dieser Objekte wird deutlich günstiger!

Lose mit einem Punkt (●) hinter der Losnummer unterliegen dem ermäßigten Steuersatz, sodass wir hier 7% Umsatzsteuer auf Zuschlag, Losgebühr und Aufgeld berechnen (entfällt bei Export ins Drittland).

Lose gekennzeichnet mit einem Plus (+) fallen nicht unter die Definition Sammlungsstücke und unterliegen dem regulären Steuersatz von derzeit 19%.

Lose mit einem Dreieck (▲) hinter der Losnummer (Anlagegold, Deutsche Frankaturware) sind steuerfrei.

Alle Lose ohne Kennzeichnung (● oder +) unterliegen der Differenzbesteuerung, es werden nur Zuschlag, Losgebühr und Aufgeld berechnet – keine Umsatzsteuer!

Important Information - for EC customers mainly

Since January 1st, 2025 the German VAT on stamps and similar items (e.g. first day covers, postal stationery) as collector's items, works of art and collector's items was reduced to 7%. This means that the purchase of these items will be significantly cheaper!

Lots with a dot (●) after the lot number are subject to the reduced tax rate, meaning that we charge 7% VAT on the hammer price, lot fee and buyer's premium (not applicable for export to third countries).

Lots marked with a plus (+) do not fall under the definition of collector's items and are subject to the regular tax rate of currently 19%.

Lots with a triangle (▲) after the lot number (investment gold, German franking goods) are tax-free.

All lots without marking (● or +) are offered under margin system, only hammer price, lot fee and buyer's premium will be charged - no VAT will be added!

Lose mit + regulärer Steuersatz 19%		Lose mit ● ermäßigter Steuersatz 7%		Lose ohne Markierung differenzbesteuert	
Zuschlag	1.000,00 €	Zuschlag	1.000,00 €	Zuschlag	1.000,00 €
23,8 % Aufgeld	238,00 €	23,8 % Aufgeld	238,00 €	23,8 % Aufgeld	238,00 €
2 € Losgebühr	2,00 €	2 € Losgebühr	2,00 €	2 € Losgebühr	2,00 €
	1.240,00 €		1.240,00 €		1.240,00 €
19 % USt.	235,60 €	7 % USt.	86,80 €		
<u>SUMME</u>	<u>1.475,60 €</u>	<u>SUMME</u>	<u>1.326,80 €</u>	<u>SUMME</u>	<u>1.240,00 €</u>

Bei Lieferung von USt-pflichtigen Losen an eine Privatperson im Gemeinschaftsgebiet kommt ggf. der jeweilige nationale USt-Satz zur Anwendung (§ 18 j UStG [OSS-Regelung]).

When delivering a normal taxed lot to a privat individual the respective national VAT rate may apply (§ 18 j UStG OSS regulation)).

Inhaltsverzeichnis/ Register der Gebiete

Sollten hinter einem Eintrag zwei Losnummern stehen, so beziehen diese Angaben sich jeweils auf Einzellose bzw. Sammlungen. Losnummern ab 3000 sind Sammlungslose aus den gelben Seiten.

Deutschland

Gebiet	Losnr.	Gebiet	Losnr.
Alliierte Besetzung	3418-3424	Danzig	1836-1857,3393-3397
Alliierte Besetzung - Besonderheiten	1977	Danzig - Polnische Post (Port Gdansk)	1858+1859
Alliierte Besetzung - Ganzsachen Behelf: Britische Zone	1954	DDR	2049-2053,3446-3469
Alliierte Besetzung - Ganzsachen Behelf: Französische Zone	3425	DDR - Ganzsachen	2054,3472+3473
Alliierte Besetzung - Ganzsachen Gemeinschaftsausgabe 1975+1976,3431		DDR - Markenheftchen	3470
Alliierte Besetzung - Gemeinschaftsausgabe 1955-1973,3426-3430		DDR - Privatganzsachen	3474-3477
Alliierte Besetzung - Überroller-Belege	1953	DDR - Zusammendrucke	3471
Alliierte Besetzung - Zehnfachfrankaturen	1974	Deutsche Abstimmungsgebiete: Allenstein	1804+1805
Altdeutschland	3247-3251	Deutsche Abstimmungsgebiete: Oberschlesien	1806
Altdeutschland und Deutsches Reich	3252-3256	Deutsche Abstimmungsgebiete: Saargebiet 1807-1809,3385-3387	
Baden - Marken und Briefe	1400,3257+3258	Deutsche Abstimmungsgebiete: Saargebiet - Feldpost	1833
Baden - Nummernstempel	1401+1402	Deutsche Abstimmungsgebiete: Saargebiet - Ganzsachen	3389
Baden - Ortsstempel	1403	Deutsche Abstimmungsgebiete: Saargebiet - Stempel 1810-1832,3388	
Bayern - Bahnpost	1424	Deutsche Abstimmungsgebiete: Schleswig - Dienstmarken	1835
Bayern - Besonderheiten	1437	Deutsche Auslandspostämter + Kolonien	3377+3378
Bayern - Dienstmarken	1425	Deutsche Besetzung I. WK	3382
Bayern - Feldpost	1435+1436	Deutsche Besetzung I. WK: Deutsche Post in Polen - Lokalpost	1801
Bayern - Ganzsachen	1427-1429,3266+3267	Deutsche Besetzung I. WK: Etappengebiet West	1799
Bayern - Marken und Briefe	1411-1423,3259-3264	Deutsche Besetzung I. WK: Landespost in Belgien	1796-1798
Bayern - Portomarken	1426	Deutsche Besetzung I. WK: Postgebiet Ober. Ost - Dorpat	1800
Bayern - Privatganzsachen	1430-1434,3268+3269	Deutsche Besetzung I. WK: Rumänien	1802
Bayern - Vorphila	1404-1410	Deutsche Besetzung I. WK: Rumänien - Portomarken	1803
Bayern - Zusammendrucke	3265	Deutsche Besetzung II. WK	3399+3400
Bergedorf - Besonderheiten	1444	Deutsche Kolonien	3379
Bergedorf - Stempel	3270	Deutsche Kolonien - Kamerun - Besonderheiten	1769
Bergedorf - Vorphila	1438-1443	Deutsche Kolonien - Kamerun - Ganzsachen	1762-1765
Berlin	2057-2087,3483-3513	Deutsche Kolonien - Kamerun - Stempel	1766-1768
Berlin - Ganzsachen	2089+2090,3515-3523	Deutsche Kolonien - Karolinen	1770+1771
Berlin - Markenheftchen	3514	Deutsche Kolonien - Karolinen - Ganzsachen	1772
Berlin - Postkrieg	2091	Deutsche Kolonien - Kiautschou	1774+1775
Berlin - Postschnelldienst	2094+2095	Deutsche Kolonien - Kiautschou - Besonderheiten	1783
Berlin - Rohrpost	2092+2093	Deutsche Kolonien - Kiautschou - Kriegsgefangenenpost	1777-1782
Berlin - SBZ-Bezirkshandstempel	2056	Deutsche Kolonien - Kiautschou - Stempel	1776
Berlin - Vorläufer	2055	Deutsche Kolonien - Kiautschou-Vorläufer	1773
Berlin - Zusammendrucke	2088	Deutsche Kolonien - Marianen	1784-1786
Bizone	2099-2110,3528	Deutsche Kolonien - Marianen - Ganzsachen	1787
Bizone - Ganzsachen	2111,3529	Deutsche Kolonien - Marianen - Stempel	1788
Braunschweig - Marken und Briefe	1445-1448	Deutsche Kolonien - Marshall-Inseln	1789
Bremen - Marken und Briefe	1450-1453	Deutsche Kolonien - Samoa - Ganzsachen	1791-1793,3381
Bremen - Vorphila	1449	Deutsche Kolonien - Samoa - Vorläufer	1790
Bundesrepublik - Ganzsachen	2125-2127,3595-3597	Deutsche Kolonien - Togo - Ganzsachen	1794
Bundesrepublik - Jahrbücher	3600+3601	Deutsche Kolonien - Togo - Stempel	1795
Bundesrepublik - Markenheftchen	2123+2124,3592+3593	Deutsche Lokalausgaben ab 1945	1950+1951,3416+3417
Bundesrepublik - Privatganzsachen	3598+3599	Deutsche Lokalausgaben ab 1945 - Fredersdorf	1952
Bundesrepublik - Zusammendrucke	3594	Deutsche Post in China	1741
Bundesrepublik Deutschland	2112-2122,3531-3591	Deutsche Post in China - Besonderheiten	1745+1746
Bundesrepublik und Berlin	3478-3482	Deutsche Post in China - Ganzsachen	1742+1743
Bundesrepublik und Berlin - Postkrieg	3530	Deutsche Post in China - Stempel	1744

Deutschland

Gebiet	Losnr.	Gebiet	Losnr.
Deutsche Post in der Türkei	1748	Dt. Besetzung II WK - Generalgouvernement	1870-1872
Deutsche Post in Marokko	1747	Dt. Besetzung II WK - Jersey	1873
Deutsche Schiffspost - Marine	1339	Dt. Besetzung II WK - Laibach	1874
Deutsche Schiffspost - Marine - Ganzsachen	1342+1343	Dt. Besetzung II WK - Laibach - Portomarken	1875
Deutsche Schiffspost - Seepostmarken	1349	Dt. Besetzung II WK - Nationales Indien (Freies Indien)	1883
Deutsche Schiffspost im Ausland - Seepost	1344-1348,4090-4099	Dt. Besetzung II WK - Russland - Pleskau (Pskow)	1876-1882
Deutsches Reich	3291-3314	Feldpost 1. Weltkrieg	3383+3384
Deutsches Reich - 3. Reich	1675-1704,3330-3347	Feldpost 2. Weltkrieg	1889+1890,3401
Deutsches Reich - Bahnpost	1738,3374	Feldpostmarken	1885-1887
Deutsches Reich - Besonderheiten	1740	Französische Zone	3524-3527
Deutsches Reich - Brustschild	1600-1641,3315+3316	Französische Zone - Allgemeine Ausgabe	2096
Deutsches Reich - Dienstmarken	1715-1717,3354-3356	Französische Zone - Baden	2097
Deutsches Reich - Ganzsachen	1720-1728,3359-3368	Französische Zone - Rheinland Pfalz	2098
Deutsches Reich - Germania	1647-1651	Hamburg - Dänisches Oberpostamt	1455+1456
Deutsches Reich - Hamburger Straßenbahnpost	1739	Hamburg - Ganzsachen	1467
Deutsches Reich - Hufeisenstempel	1736+1737	Hamburg - Hannoversches Postamt	1460
Deutsches Reich - Inflation	1652-1659,3319-3328	Hamburg - Marken und Briefe	1465+1466,3271
Deutsches Reich - Krone / Adler	1646,3317+3318	Hamburg - Mecklenburgisches Postamt	1461
Deutsches Reich - Markenheftchen	1705-1708,3348	Hamburg - Preußisches Postamt	1458+1459
Deutsches Reich - Markenheftchenblätter	1709	Hamburg - Schwedisch/Norwegisches Postamt	1462-1464
Deutsches Reich - Markenheftchenbogen	3349	Hamburg - Stadtpostamt	1454
Deutsches Reich - Nebengebiete	3375+3376	Hamburg - Stempel	1468-1471
Deutsches Reich - Pfennig	1644+1645	Hamburg - Thurn & Taxis'sches Postamt	1457
Deutsches Reich - Pfennige	1642+1643	Hannover - Ganzsachen	1475+1476,3275
Deutsches Reich - Privatganzsachen	1729-1735,3369-3371	Hannover - Kreisstempel	1477
Deutsches Reich - Privatpost (Stadtpost)	1718+1719,3357+3358	Hannover - Marken und Briefe	1473+1474,3272-3274
Deutsches Reich - Rollenmarken	1713+1714	Hannover - Vorphila	1472
Deutsches Reich - Stempel	3372+3373	Heimat: Berlin	4001
Deutsches Reich - Weimar	1660-1674,3329	Heimat: ehemalige Ostgebiete	1262
Deutsches Reich - Zusammendrucke	1710-1712,3350-3353	Heimat: Hamburg	4002+4003
Deutschland	3179-3240	Heimat: Rheinland-Pfalz	4004
Deutschland - Bahnpost	3241+3242	Heimat: Saarland	1263-1266
Deutschland - Besonderheiten	3246	Heimat: Schleswig-Holstein	4005
Deutschland - Nebengebiete	3243-3245	Helgoland - Marken und Briefe	1478+1479
Deutschland nach 1945	3408-3415	Kriegs- und Propagandafälschungen	1888
Deutsch-Neuguinea	1749	Kriegsgefangenen-Lagerpost	1891-1898,3406+3407
Deutsch-Neuguinea - Besonderheiten	1751	KZ-Post	1899-1902
Deutsch-Neuguinea - Ganzsachen	3380	Lagerpost: Regensburg	1903
Deutsch-Neuguinea - Stempel	1750	Lübeck - Vorphila	1480-1484,3276
Deutsch-Ostafrika	1753-1756	Mecklenburg-Schwerin - Vorphila	1485
Deutsch-Ostafrika - Besonderheiten	1759	Memel	1860+1861,3398
Deutsch-Ostafrika - Ganzsachen	1757	Norddeutscher Bund - Ganzsachen	1560-1562
Deutsch-Ostafrika - Stempel	1758	Norddeutscher Bund - Marken und Briefe	1554-1559,3284-3289
Deutsch-Ostafrika - Vorläufer	1752	Norddeutscher Bund - Stempel	1563
Deutsch-Südwestafrika	1760	Norddeutscher Bund - Telegrafemarken	3290
Deutsch-Südwestafrika - Stempel	1761	Oldenburg - Marken und Briefe	1486-1488
Dt. Besetzung II WK - Belgien - Flämische Legion	1863	Oldenburg - Nachverwendete Stempel	3277
Dt. Besetzung II WK - Belgien - Wallonische Legion	1864	Preußen - Besonderheiten	1511
Dt. Besetzung II WK - Besonderheiten	1884	Preußen - Marken und Briefe	1502-1508,3278-3281
Dt. Besetzung II WK - Böhmen und Mähren	1865+1866	Preußen - Nachverwendete Stempel	1510
Dt. Besetzung II WK - Böhmen und Mähren - Ganzsachen	1867	Preußen - Stempel	1509
Dt. Besetzung II WK - Elsass	1868	Preußen - Vorphila	1489-1501
Dt. Besetzung II WK - Frankreich - St. Nazaire	1869	Saarland (1947/56)	1834

Deutschland

Gebiet	Losnr.	Gebiet	Losnr.
Saarland und OPD Saarbrücken	3390-3392	Sowjetische Zone - Sächsische Schwärzungen	1978+1979
Sachsen - Ganssachen	1523	Sowjetische Zone - Thüringen	2021-2032,3440+3441
Sachsen - Marken und Briefe	1521+1522	Sowjetische Zone - West-Sachsen	2033-2036,3442
Sachsen - Nachverwendete Stempel	1524	Sowjetische Zone und DDR	3432-3434
Sachsen - Vorphila	1512-1520	Sudetenland - Besonderheiten	1862
Schleswig-Holstein - Dreiringstempel	1526	Thurn & Taxis - Marken und Briefe	1530-1532
Schleswig-Holstein - Stempel auf Dänemark	1527+1528	Thurn & Taxis - Nachverwendete Stempel	1533
Schleswig-Holstein - Vorphila	1525	Thurn & Taxis - Vorphila	1529
Sowj. Zone - Bezirkshandstempel	3443	Württemberg - Besonderheiten	1553
Sowjetische Zone	3435-3437	Württemberg - Einkreisstempel	1546
Sowjetische Zone - Allgemeine Ausgaben	2037-2047,3444	Württemberg - Ganssachen	3283
Sowjetische Zone - Berlin und Brandenburg	1980-1984,3438	Württemberg - Langstempel, einzeilig	1547+1548
Sowjetische Zone - Ganssachen	2048,3445	Württemberg - Langstempel, zweizeilig	1549-1551
Sowjetische Zone - Mecklenburg-Vorpommern	1985-1994	Württemberg - Marken und Briefe	1535-1545,3282
Sowjetische Zone - Ost-Sachsen	1995-2017,3439	Württemberg - Stumme Stempel	1552
Sowjetische Zone - Provinz Sachsen	2018-2020	Württemberg - Vorphila	1534

Europa

Gebiet	Losnr.	Gebiet	Losnr.
Ägäische Inseln	450,3639	Finnland - Ganssachen	566-568,3678
Albanien	451-469	Finnland - Stempel	569
Albanien - Ganssachen	471+472,3640	Frankreich	574-590,3681-3697
Albanien - Portomarken	470	Frankreich - Besonderheiten	3702
Andorra - Französische Post	473-475	Frankreich - Ganssachen	599+600,3699+3700
Andorra - Spanische Post	476	Frankreich - Markenheftchen	591
Baltische Staaten	3631-3633	Frankreich - Militärpostmarken	592
Belgien	3641-3645	Frankreich - Schiffspost	601
Belgien - Ganssachen	3646-3649	Frankreich - Stempel	3701
Belgien - Vorphila	477-481	Frankreich - Vorphila	570-573,3680
BENELUX	3634+3635	Französische Kolonien - Allgemeine Ausgabe	598
Bosnien und Herzegowina - Serbische Republik - Lokalausgaben	483	Französische Post in Ägypten - Alexandria	593
Bosnien und Herzegowina (Österreich 1879/1918)	482	Französische Post in Ägypten - Port Said	594
Dänemark	485-528,3650-3665	Französische Post in Äthiopien	595
Dänemark - Färöer	536-548,3667-3670	Französische Post in China	596
Dänemark - Ganssachen	558	Französische Post in Marokko	597,3698
Dänemark - Grönland	554-557,3671+3672	Gibraltar	603-607,3703
Dänemark - Grönländisches Handelskontor	549-553	Gibraltar - Vorphila	602
Dänemark - Portomarken	531	Griechenland	612+613,3704-3707
Dänemark - Postfähremarken	532+533,3666	Griechenland - Ganssachen	619+620,3708
Dänemark - Stempel	3673	Griechenland - Griechische Besetzung Türkei	614+615
Dänemark - Verrechnungsmarken	534+535	Griechenland - Griechische Besetzung Türkei - Portomarken	616+617
Dänemark - Vorphila	484	Griechenland - Lokalausgaben	618
Dänemark - Zusammendrucke	529+530	Griechenland - Vorphila	608-611
Epirus	559	Großbritannien	624-635,3712-3723
Epirus - Lokalausgaben: Argyrokastron	560	Großbritannien - Ganssachen	3727
Estland	561+562	Großbritannien - Guernsey	3724
Estland - Ganssachen	563+564	Großbritannien - Isle of Man	3725
Europa	3602-3626	Großbritannien - Jersey	636,3726
Europa - West	3627	Großbritannien - Stempel	3728
Europa-Union (CEPT)	3628-3630	Großbritannien - Used Abroad	3729
Finnland	565,3674-3677	Großbritannien - Vorphila	621-623
Finnland - Besonderheiten	3679	Großbritannien und Kolonien	3709-3711

Europa

Gebiet	Losnr.	Gebiet	Losnr.
Ionische Inseln - Lokalausgaben: Kefalonia und Ithaka	638+639	Montenegro	825-836
Ionische Inseln - Vorphila	637	Montenegro - Besonderheiten	3764+3765
Irland	3730+3731	Montenegro - Ganzsachen	837
Island	641-673,3732-3734	Niederlande	838-840,3766-3771
Island - Dienstmarken	674-676	Niederlande - Ganzsachen	841+842
Island - Ganzsachen	677-684,3735	Norwegen	843+844,3772-3774
Island - Stempel	685+686	Norwegen - Automatenmarken	3775
Island - Vorphila	640	Norwegen - Ganzsachen	845-847,3776+3777
Italien	709-740,3739-3744	Norwegen - Stempel	3778
Italien - Alliierte Militärregierung - Campione	752	Österreich	855-879,3780-3799
Italien - Altitalienische Staaten: Kirchenstaat	693	Österreich - Besonderheiten	3809
Italien - Altitalienische Staaten: Modena	694+695	Österreich - Flugpost	3805
Italien - Altitalienische Staaten: Parma	696,3737	Österreich - Ganzsachen	903,3806
Italien - Altitalienische Staaten: Romagna	697	Österreich - Gerichtszustellungsmarken	880
Italien - Altitalienische Staaten: Sardinien	698-704,3738	Österreich - Lokalausgaben 1918/38 - Tirol	889-891
Italien - Altitalienische Staaten: Sizilien	705-707	Österreich - Lombardei und Venetien	892-894,3800
Italien - Altitalienische Staaten: Toscana	708	Österreich - Ostmark	3804
Italien - Besonderheiten	795+796,3745	Österreich - Portomarken	881+882
Italien - Dienstmarken	743-745	Österreich - Privatganzsachen	904+905
Italien - Ganzsachen	791-794	Österreich - Sonderstempel	3808
Italien - Lokalausgaben 1918 - Meran	751	Österreich - Stempel	906,3807
Italien - Lokalausgaben 1944/45 - Alessandria	753	Österreich - Telefonsprechkarten	883-888
Italien - Lokalausgaben 1944/45 - Arona	754-756	Österreich - Vorphila	848-854,3779
Italien - Lokalausgaben 1944/45 - Guidizzolo	757	Österreichische Post in der Levante	895-899,3801-3803
Italien - Lokalausgaben 1944/45 - Mantova	758+759	Österreichische Post in der Levante - Portomarken	900
Italien - Lokalausgaben 1944/45 - Teramo	760	Österreichisch-Ungarische Feldpost - Allgemeine Ausgabe	901
Italien - Lokalausgaben 1944/45 - Torino	761	Österreichisch-Ungarische Feldpost - Rumänien	902
Italien - Markenheftchen	741	Ostrumelien - Ganzsachen	3810
Italien - Militärpostmarken: Nationalgarde	746	Polen	907,3811-3814
Italien - Vorphila	687-692,3736	Polen - Ganzsachen	908,3815-3819
Italien - Zusammendrucke	742	Polen - Lagerpost	3820
Italienische Besetzung 1918/23 - Gemeinschaftsausgabe	747-749	Polen - Lagerpost: Polnisches Korps	909-911
Italienische Besetzung 1918/23 - Trentino	750	Polen - Lagerpost: Woldenberg	912
Italienische Kolonien	3898+3899	Portugal	913+914,3821+3822
Italienische Post in Albanien	762	Portugal - Azoren	915-917
Italienische Post in China	763-771	Portugal - Ganzsachen	919,3823
Italienische Post in der Levante	772-789	Portugal - Madeira - Funchal	918
Italienische Post in der Levante - Portomarken	790	Rumänien	3824+3825
Jugoslawien	797+798,3746-3750	Rumänien - Vorphila	920
Jugoslawien - Besonderheiten	804	Russische Post in China	963
Jugoslawien - Ganzsachen	800-803	Russische Post in der Levante - Handelsgesellschaft	965
Jugoslawien - Portomarken	799	Russische Post in der Levante - Staatspost	964
Karpaten-Ukraine	3751	Russland	921-958,3828+3829
Kroatien - Besonderheiten	805,3752	Russland - Besonderheiten	968+969
Lettland	806,3753	Russland - Ganzsachen	966,3830
Liechtenstein	807-813,3754-3757	Russland - Post der Bürgerkriegsgebiete: Rep. des Fernen Ostens	960-962
Luxemburg	814-816,3758-3760	Russland - Post der Bürgerkriegsgebiete: Wrangel-Armee	959
Luxemburg - Ganzsachen	3761	Russland - Stempel	967
Malta	818+819,3762	Russland / Sowjetunion / GUS / Nachfolgestaaten	3826+3827
Malta - Vorphila	817	San Marino	1026-1028
Mazedonien	3763	San Marino - Ganzsachen	1030-1034
Mazedonien - Stempel	820	San Marino - Postanweisungsmarken	1029
Monaco	821-824	Schweden	1037-1051,3833-3835

Europa

Gebiet	Losnr.	Gebiet	Losnr.
Schweden - Ganzsachen	1052+1053	Spanien - Ganzsachen	1159
Schweden - Vorphila	1035+1036	Spanien - Vorphila	1138-1140
Schweiz	1061-1118,3837-3856	Thrakien	3863
Schweiz - Besonderheiten	3859-3861	Triest - Zone B - Zwangszuschlagsportomarken	1160
Schweiz - Dienstmarken: Bundesbehörden	1122-1124	Tschechoslowakei	1161+1162,3864
Schweiz - Dienstmarken: Industrielle Kriegswirtschaft	1121	Tschechoslowakei - Besonderheiten	3865
Schweiz - Europäisches Amt der Vereinten Nationen (ONU/UNO)	1132	Türkei	1164-1173,3866
Schweiz - Ganzsachen	1133+1134,3857+3858	Türkei - Ganzsachen	3867
Schweiz - Genf	1059+1060	Türkei - Stempel	1176
Schweiz - Internationales Erziehungsbüro (BIE/IBE)	1130+1131	Türkei - Vorphila	1163
Schweiz - Portofreiheitsmarken	1125	Türkei - Zwangszuschlagsmarken für den Roten Halbmond	1174+1175
Schweiz - Portomarken	1126	Ukraine - Besonderheiten	1179
Schweiz - Stempel	1135	Ukraine - Ganzsachen	1178
Schweiz - Völkerbund (SDN)	1127+1128	Ukraine - Vorläufer	1177
Schweiz - Vorphila	1054-1058,3836	Ungarn	1181-1185,3868
Schweiz - Weltgesundheitsorganisation (OMS/WHO)	1129	Ungarn - Besonderheiten	1194
Schweiz - Zusammendrucke	1119+1120	Ungarn - Ganzsachen	1186-1193,3869
Serbien	1136	Ungarn - Vorphila	1180
Serbien - Ganzsachen	1137	Vatikan	1195-1198,3870+3871
Skandinavien	3636-3638	Vatikan - Ganzsachen	1199+1200
Sowjetunion	1000-999,3831+3832	Zypern	1201-1203,3872
Sowjetunion - Ganzsachen	1024+1025	Zypern - Ganzsachen	1204-1208
Spanien	1141-1158,3862		

Übersee

Gebiet	Losnr.	Gebiet	Losnr.
Abu Dhabi	3902	Dänisch-Westindien - Vorphila	325-327
Aden	1	Dominica - Ganzsachen	330
Ägypten	202,3904	Dominikanische Republik - Ganzsachen	3934
Ägypten - Ganzsachen	203,3905	Dubai - Ganzsachen	3935
Ägypten - Vorphilatelie	200+201,3903	Ecuador	331,3936+3937
Algerien	208	Elfenbeinküste - Portomarken	215
Alle Welt	3089-3150	Elobey, Annobon und Corisco	216+217
Amerika	3879+3880	Falklandinseln - Süd-Georgien + Süd-Sandwich-Inseln	332
Argentinien	300-303,3907+3908	Fiji-Inseln - Ganzsachen	160,3938
Argentinien - Provinzen: Corrientes	304	Französische Kolonien	3895-3897
Armenien	3909	Französische Somaliküste	223
Armenien - Vorphilatelie	2	Französisch-Guinea	218
Ascension	209	Französisch-Indien	44
Asien	3884-3888	Französisch-Indochina - P.O. Südchina - Canton (Guangzhou)	45
Äthiopien	204-206,3906	Französisch-Indochina - P.O. Südchina - Hoi-Hao (Haikou)	46
Äthiopien - Portomarken	207	Französisch-Indochina - P.O. Südchina - Kouang-Tcheou	47
Australien	3911	Französisch-Kongo	219
Australien + Ozeanien	3889	Französisch-Niger	220
Australische Staaten Australian States	3910	Französisch-Ozeanien	161
Bahamas	3912	Französisch-Polynesien	3939
Bahamas - Ganzsachen	305	Französisch-Sudan	221+222
Bahrain	3	Gabun	224
Belgisch-Kongo	3913	Grenada - Ganzsachen	333,3940
Belgisch-Kongo - Ganzsachen	3914	Guadeloupe	334-336
Benin	210	Guadeloupe - Portomarken	337
Bermuda - Ganzsachen	3915	Guatemala	3941
Bermuda-Inseln	306+307	Guatemala - Ganzsachen	338-340
Biafra	211,3916	Haiti	341
Birma - Ganzsachen	3918	Hawaii - Ganzsachen	342
Birma / Burma / Myanmar	4,3917	Hongkong	48
Bolivien	308-311	Indien	3942
Bolivien - Ganzsachen	312	Indien - Konventionalstaaten - Gwalior	49-54
Brasilien	313-315,3919	Irak	3943
Britische Kolonien	3890-3893	Iran	55,3944
Britische Südafrika-Gesellschaft	212	Italienische Kolonien - Gemeinschaftsausgaben	225+226
Britisch-Guyana - Ganzsachen	316	Italienisch-Eritrea	227+228
British Commonwealth	3894	Italienisch-Eritrea - Paketmarken	229-232
Canada - Colony of Canada	317	Italienisch-Eritrea - Portomarken	233
Canada - Ganzsachen	321	Italienisch-Libyen	234
Canada / Kanada	319+320,3920	Italienisch-Ostafrika - Britische Besetzung	235
Chile	322+323,3921-3923	Italienisch-Somaliland	236-238
China	5,3924-3927	Italienisch-Somaliland - Paketmarken	239
China - Incoming Mail	10-9	Italienisch-Somaliland - Portomarken	240
China - Shanghai	6+7	Italienisch-Tripolitanien	241+242
China - Stempel	8	Jamaica	343
China - Taiwan (Formosa)	12	Jamaica - Ganzsachen	3945-3947
China - Volksrepublik	13-43,3928-3931	Japan	56-60,3948-3951
Costa Rica	3932+3933	Japan - Ganzsachen	63-68
Cuba	324	Japanische Besetzung WK II - NL-Indien / Java / Dutch East Indies	61+62
Cyrenaica - Portomarken	213	Jemen	3952
Dahomey	214	Kamerun - Britisches Treuhandgebiet Westkamerun	243
Dänisch-Westindien	328	Kap der Guten Hoffnung	279-290
Dänisch-Westindien - Besonderheiten	329	Kap Verde	244

Übersee

Gebiet	Losnr.	Gebiet	Losnr.
Kenia - Britisch Ostafrika	245+246	Philippinen	88+89
Kolumbien	344,3953+3954	Portugiesische Kolonien	3901
Kolumbien - Ganzsachen	345+346,3955	Queensland	153+154
Komoren	3956	Reunion	271
Konföderierte Staaten von Amerika	393	Ruanda	3967
Korea-Süd	69	Samoa - Ganzsachen	168
Kuwait	70+71	Saudi-Arabien	90-93,3969
Lagos	247+248	SCADTA	3970
Laos	3957	Schardscha / Sharjah	3971
Libanon - Ganzsachen	72-75	Senegal	272-274
Liberia	249-259	Seychellen - Ganzsachen	275
Liberia - Dienstmarken	260	Sierra Leone - Ganzsachen	276+277
Libyen	261	Spanische Besitzungen im Golf von Guinea	278
Libyen - Portomarken	262	St. Kitts-Nevis	365+366
Macau	76-81,3958	St. Lucia - Ganzsachen	367
Madagaskar	263	St. Pierre und Miquelon	368-370
Malaiische Staaten - Selangor	86	St. Pierre und Miquelon - Portomarken	371
Malaiische Staaten - Straits Settlements	82-84	St. Vincent - Ganzsachen	3968
Malaiische Staaten - Straits Settlements - Ganzsachen	85	Südafrika	3975+3976
Marokko	264,3959+3960	Südafrika - Ganzsachen	3977
Martinique	347+348	Südastralien	155
Mauritius	3961	Syrien	94-97
Mauritius - Ganzsachen	265+266	Tahiti	169+170
Mexiko - Ganzsachen	3962	Tannu-Tuwa	98+99
Mittel- und Südamerika	3881-3883	Tasmanien	156-159
Mocambique - Ganzsachen	267	Thailand	100+101
Mongolei	3963	Togo	3978
Montserrat - Ganzsachen	349	Tonga	171
Neufundland - Ganzsachen	318	Transvaal - Britische Besetzung im Burenkrieg	291
Neukaledonien	162+163	Transvaal - Ganzsachen	3973
Neukaledonien - Ganzsachen	164	Trinidad und Tobago	372+373
Neuseeland	165	Tunesien	292+293
Neuseeland - Ganzsachen	166	Turks- und Caicos-Inseln	3979
Neusüdwales	150	Übersee	3873-3878
Neusüdwales - Ganzsachen	151+152	Uruguay	375-379
Nevis	350	Uruguay - Ganzsachen	380-388,3980+3981
Nicaragua	351	Uruguay - Vorphila	374
Nicaragua - Ganzsachen	352	Varia (im Briefmarkenkatalog)	2615-2622
Niederländische Kolonien	3900	Venezuela	389-392
Niederländisch-Neuguinea - West-Neuguinea (UNTEA)	167	Vereinigte Arabische Emirate	102
Nossi-Be	268	Vereinigte Staaten von Amerika	397+398,3982-3989
Obock	269+270	Vereinigte Staaten von Amerika - Ganzsachen	399+400,3990-3996
Oranjefreistaat - Ganzsachen	3972	Vereinigte Staaten von Amerika - Stempel	401+402,3997+3998
Palästina	87	Vereinigte Staaten von Amerika - Vorphila	394-396
Panama - Ganzsachen	3964	Vereinte Nationen - Alle Ämter	3999
Papua Neuguinea	3965	Vereinte Nationen - New York	4000
Paraguay	353	Wallis- und Futuna-Inseln - Portomarken	172
Peru	354-364	Zanzibar - Ganzsachen	294
Peru - Ganzsachen	3966	Zululand	3974

Sachgebiete

Gebiet	Losnr.	Gebiet	Losnr.
Autographen	1250-1252,4006+4007	Philatelistische Literatur - Deutschland - Altdeutschland	4116-4118
Benefiz für Bücher	3043-3088	Philatelistische Literatur - Europa	4119
Bodenseeschiffspost	1337+1338	Philatelistische Literatur - Periodika	4120
Fiskalmarken	4100-4111	Raketenpost	1333+1334
Flugpost Alle Welt	4080-4084	Transatlantikmail	1350
Flugpost Deutschland	1295+1296	Wunderkartons	3152-3165
Flugpost Europa	1291-1294	Zensurpost	3402-3405
Flugpost Übersee	1290,4085+4086	Zeppelinpost Alle Welt	4087
Katastrophenpost	1335	Zeppelinpost Deutschland	1311-1332
Liquidationsposten	3166-3178	Zeppelinpost Europa	1299-1310
Literatur	4113+4114	Zeppelinpost Übersee	1297+1298
Nachlässe	3000-3042	Zubehör	4112
Philatelistische Literatur - Allgemeines - Thema Post	4115		

Thematik

Gebiet	Losnr.	Gebiet	Losnr.
Thematik: Arktis & Antarktis / arctic & antarctic	1267	Thematik: Philatelie / philately	4066
Thematik: Chemie / chemistry	4051	Thematik: Postautomation / postal mecanization	4067
Thematik: Europa / Europe	4052+4053	Thematik: Raumfahrt / astronautics	4068
Thematik: Film-Kino / film-cinema	4054	Thematik: Rotes Kreuz / red cross	1285-1289,4069-4072
Thematik: Firmenlochung / perfins	1268+1269,4055	Thematik: Schiffe / ships	4073
Thematik: Flugzeuge, Luftfahrt / airoplanes, aviation	4056+4057	Thematik: Sport / sport	4074
Thematik: Flugzeuge-Hubschrauber / airplanes-helicopter	4058	Thematik: Tabak / tobacco	4075
Thematik: Judaika / judaism	1270	Thematik: Tiere, Fauna / animals, fauna	4076
Thematik: Medizin, Gesundheit / medicine, health	1271-1273,4059	Thematik: Tiere-Bienen / animals-bees	4077
Thematik: Musik-Komponisten / music-composers	4060	Thematik: Tiere-Füchse / animals-foxes	4078
Thematik: Olympische Spiele / olympic games	1274-1284,4061-4065	Thematik: Tiere-Hunde / animals-dogs	4079

Münzen

Gebiet	Losnr.	Gebiet	Losnr.
Alle Welt	2500-2514	Medaillen Deutschland - Geographisch	2593-2599,2596-2598
British Commenwealth	2516	Medaillen Deutschland - Personen	2591,2592
Bundesrepublik Deutschland 1948-2001	2563-2575	Medaillen Deutschland	2589+2590
China Übersee	2517	Niederlande Europa	2534
DDR	2550-2556,2557-2562	Orden & Ehrenzeichen	2600,2601-2604
Deutschland Euromünzen	2576-2579	Österreich Europa	2535+2536
Deutschland	2541-2544	Polen Europa	2537
Drittes Reich	2548+2549	Römische Münzen Antike	2515
Euromünzen	2529+2530	San Marino Euromünzen	2538
Europa	2528	Schweden Europa	2539
Frankreich Europa	2531	Sowjetunion Europa	2540
Großbritannien Europa	2532	Tokelau - Anlagegold Übersee	2521
Hannover Altdeutschland und RDR 1800 - 1871	2545	Tschad - Anlagegold Übersee	2522+2523
Kanada Übersee	2518+2519	Turks & Caicos Inseln Übersee	2524
Korea Übersee	2520	Umlaufmünzen 1 Pf. - 1 Mark Deutsches Kaiserreich	2546
Luxemburg Euromünzen	2533	Vanuatu Übersee	2525
Medaillen	2580	Vereinigte Staaten von Amerika Übersee	2526+2527
Medaillen alle Welt	2581-2588,2586	Weimarer Republik	2547

Banknoten

Gebiet	Losnr.
Alle Welt	2605
Bohemia & Moravia / Böhmen & Mähren	2606
Deutschland - Deutsches Reich bis 1945	2607+2608
Deutschland - Nebengebiete Deutsches Reich	2609-2611
Deutschland - Notgeld	2613,2614
Deutschland - Notgeld besonderer Art	2612

Ansichtskarten

Gebiet	Losnr.
Ansichtskarten	4041-4050
Ansichtskarten: Alle Welt	4017-4023
Ansichtskarten: Deutschland	4025-4035
Ansichtskarten: ehemalige Ostgebiete	4038
Ansichtskarten: Hamburg	4036
Ansichtskarten: Künstler / Artists	1253+1254
Ansichtskarten: Motive / Thematics	4011-4016
Ansichtskarten: Niedersachsen	4037
Ansichtskarten: Österreich	4024
Ansichtskarten: Propaganda	1255-1261,4008-4010
Ansichtskarten: Schleswig-Holstein	4039+4040

Name - Name _____ Kunden-Nr. - Customer No. _____

Telefon / Fax - Phone / Fax _____

Straße - Street _____

PLZ / Ort / Land - Post code / City / Country _____

E-Mail _____

Privat - Private Firma / USt-IdNr. - Company / VAT number _____

Ich ermächtige die Firma Auction Galleries GmbH, Hamburg, für mich und auf meine Rechnung die aufgeführten Lose zu den mir bekannten und anerkannten „Allgemeinen Versteigerungsbedingungen“ im Auktionskatalog bis zu den nachstehenden Preisen zu kaufen. Ich beauftrage die Firma Auktionshaus Auction Galleries GmbH, in meinem Namen und auf meine Rechnung, den Versand der Lose an mich vorzunehmen. Die Zusendung der Lose erfolgt grundsätzlich nach Vorauskasse, falls Sie in unserer Kartei nicht anders registriert sind.

I authorize the firm Auction Galleries GmbH, Hamburg, to buy the lots for my account up to the limits stated. I have read and agree to the „General Conditions for auction“ in the auction catalogue. I request the firm Auction Galleries GmbH to forward the lots to me and on my account to the above address. Unless otherwise agreed lots will only be dispatched after the receipt of payment in full.

Versandanweisung (bitte ankreuzen) – Shipping Instructions (please mark with a cross)

- Ich hole die Lose persönlich ab - I will pick up the lots personally
 Ich bitte um Zusendung der Lose - I ask for the lots to be sent

Ich zahle (bitte ankreuzen) – I pay (please mark with a cross)

- Rechnung - Invoice**
 Vorkasse - Payment in Advance
 Kreditkarte - credit card **Bar - Cash**

Los-Nr. - Lot No.	Gebiet - Country	Gebot € - Bid €

Los-Nr. - Lot No.	Gebiet - Country	Gebot € - Bid €

Ich möchte telefonisch bieten. - I wish to bid by telephone.

- Ich bin unter folgenden Telefonnummern zu erreichen:
 I am available under the following telephone numbers: _____ / _____ oder/or _____ / _____

Für diese Lose - For these lots: _____

Untergebote werden von Telefonbietern grundsätzlich nicht akzeptiert. - Underbids can not be accepted by telephone.

Datum - Date _____ **Unterschrift - Signature** _____



AUCTION GALLERIES Hamburg

vormals SCHWANKE GmbH

Auction Galleries Hamburg
Kleine Reichenstraße 1, 20457 Hamburg
Tel.: +49 (0) 40 - 33 71 57
Fax: +49 (0) 40 - 33 13 30
E-Mail: info@auction-galleries.de
www.auction-galleries.de